



1450
3Nel **



1825
1a



2105
Kiautschou 11e



2576
12K *



Dr. Reinhard Fischer

Auktions- und Handelshaus für Briefmarken und Münzen e. K.

Alle Einzellose und Atteste unter: www.reinhardfischerauktionen.de



343



1452
3Nel **



2326
7F **



2327
8F **



346



2636
B12aKII



2637
14KL BS

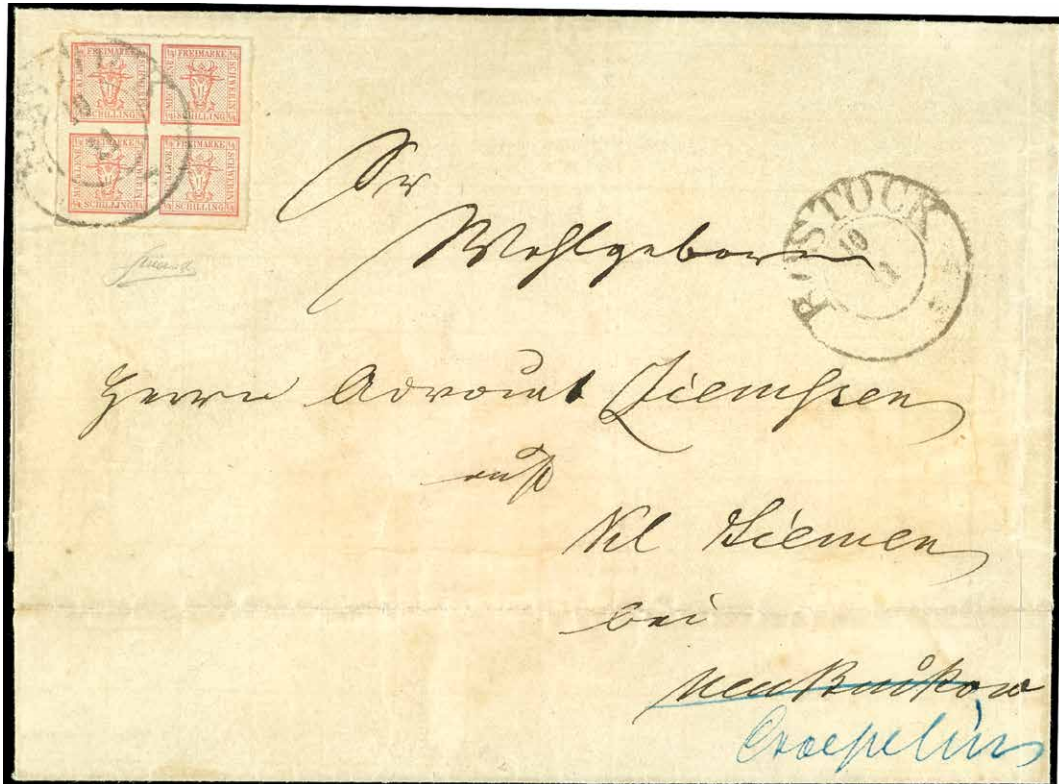

192

4/4 Schilling durchstochen, punktierter Grund,
Fotoattest Florian Berger BPP »echt und einwandfrei ...
präsentiert sich in hervorragender Optik.«

4.000,—

Abbildung 100%

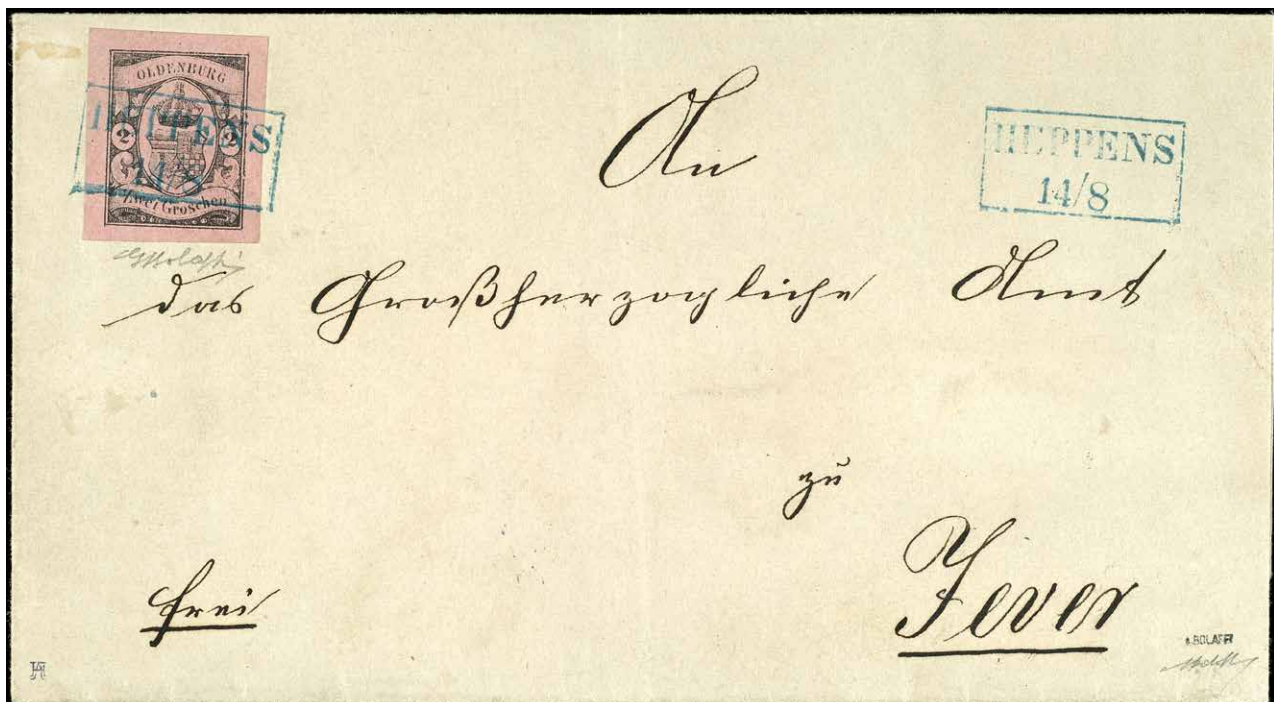

198

2 Groschen schwarz auf rosa, Mi. 7, neues Fotoattest Franz Stegmüller BPP
»farbfrische und feinste, tadellose Erhaltung Ein bemerkenswert dekoratives Ganzstück.
Ex Sammlung Caspary.«

3.500,—

Abbildung 100%

Dr. Reinhard Fischer

Auktions- und Handelshaus für Briefmarken und Münzen e.K.

Joachimstraße 7 - 53113 Bonn
Telefon +49(0)228/180 318 81 | Fax +49(0)228/213 381
<https://www.reinhardfischerauktionen.de>
E-Mail: info@briefmarkenauktion.net

e@uction 1

10.–12. April 2024

Besichtigung

Nach telefonischer Vereinbarung!

Auktionsverlauf

Mittwoch, 10.04.2024

ab 12.00 Uhr

Altdeutschland und Deutsches Reich Einzellose (Lose 1–1222)

Donnerstag, 11.04.2024

ab 10.00 Uhr

Deutsche Auslandspostämter und Kolonien Einzellose (Lose 1223–2274)

ab 14.30 Uhr

Deutsche Gebiete bis 1945 Einzellose

Besetzung I. Weltkrieg - Propagandafälschungen (Lose 2275–2824)

Freitag, 12.04.2024

ab 10.00 Uhr

Deutschland ab 1945, Europa, Übersee Einzellose (Lose 2825–3826)

ab 14.30 Uhr

Sammellose (Lose 3827–4413)

Farbfotos aller Einzellose und Atteste — auch der im Katalog nicht abgebildeten Lose — finden Sie im Onlinekatalog.

Ebenso finden Sie dort 867 im Katalog nicht aufgeführte Lose!

Auf alle Lose kann online live geboten werden!

Besuchen Sie uns im Internet und nutzen Sie die leistungsstarke Suchmaschine sowie die komfortablen Möglichkeiten unseres Onlinekatalogs auf: www.reinhardfischerauktionen.de

Inhaltsverzeichnis			
	Einzellose	Sammlungen	
Versteigerungsbedingungen	144		
Altdeutschland	7	86	
Baden	7	86	
Bayern	9	87	
Braunschweig	11		
Hamburg	11		
Hannover	12	87	
Helgoland	12		
Oldenburg	12		
Preußen	13	87	
Sachsen	14		
Schleswig-Holstein	14		
Thurn & Taxis	14	87	
Württemberg	15	87	
Norddeutscher Postbezirk	15	87	
Deutsches Reich	15	87	
Generalsammlungen		87	
Deutsches Reich Dienstmarken	21	88	
Markenheftchen	21		
Markenheftchenblätter	22		
Zusammendrucke	22	89	
Flugpost/Zeppelinpost	22		
Zeppelinpost nach Sieger	22		
Propaganda II. Weltkrieg	27	89	
Porträtkarten	27		
Propagandakarten versch. Ereignisse	28		
Wehrmacht Heer/ Luftwaffe	28		
Propagandakarten versch. Organisationen	29		
Dt. Auslandspostämter/Kolonien	30	89	
China	30	89	
Marokko	32	89	
Türkei	34	89	
Deutsch-Neuguinea	36		
Deutsch-Ostafrika	37	89	
Deutsch-Südwest-Afrika	41		
Kamerun	45		
Karolinen	45		
Kiautschou	46		
Marianen	47		
Marshall-Inseln	48		
Samoa	49		
Togo	49		
Deutsche Gebiete 1914-1935	50	90	
Belgien	50	90	
Allenstein	51		
Oppelner Notausgabe	51		
Danzig	52	90	
Danzig Dienstmarken	53		
Danzig Portomarken	53		
Memel	54	90	
Saar	54	90	
Deutsche Besetzungsausgaben im II. Weltkrieg/Feldpost	56	91	
Karlsbad	56		
Reichenberg	56		
Rumburg	57		
Flämische Legion	57		
Estland	57		
Französische Legion	57		
Frankreich Dünkirchen	58		
Frankreich Festung Lorient	59		
Frankreich St. Nazaire	60		
Generalgouvernement	61		
Kurland	61		
Laibach	61		
Montenegro	62		
Rußland	62		
Serbien	62		
Ukraine	62		
Alexanderstadt	62		
Sarny			
Zara	63		
Feldpostbriefe im II. Weltkrieg	63		
Feldpostmarken	64		
Propaganda im II. Weltkrieg	64		
Lagerpost	65		
Deutsche Lokalausgaben	65	91	
Bad Gottleuba	65		
Fredersdorf	65		
Großräschen	66		
Netzschkau-Reichenbach	67		
Deutschland nach 1945			91
Alliierte Besetzung	68		91
SBZ	68		
SBZ Zusammendrucke	71		
DDR	71		92
ZKD	72		
Berlin	72		93
Französische Zone	73		93
Bizone	73		93
Bundesrepublik Deutschland	75		94
Europa	77		94
Frankreich	77		95
Italien	78		
Kroatien	78		95
Liechtenstein	79		95
Österreich	79		96
Schweiz	81		96
Spanien	81		96
Übersee	82		97
USA	83		
Literatur/Kataloge	84		
Zubehör	84		
Nachlässe/Fundgruben			85/85
Ansichtskarten/Motive			98/98
Liquidationsauktion	99		

Sehr geehrte Freunde der Philatelie und Numismatik,

herzlich willkommen zu unserer **e@uction 1**. Das besondere daran ist, dass Sie auf alle Lose **live im Internet (bei Philasearch)** bieten können. Alle Lose werden dort auch aufgerufen.

Eine Saalbeteiligung ist nach wie vor möglich, soll aber nicht im Vordergrund stehen.

Weiter möglich ist eine Beteiligung über schriftliche oder Online-Vorgebote oder auch über einen Kommissionär und wie Sie sehen, gibt es auch noch einen Katalog, genauso wie sie weiter vollumfänglich besichtigen können.

Wir werden künftig im Wechsel klassische Saalauktionen und solche etwas modifizierte e@uctionen veranstalten. Wir würden uns über ein Feedback freuen, auch dazu, ob Sie künftig noch einen Katalog benötigen oder ob das Online-Angebot ausreicht.

Hier: <https://reinhardfischerauktionen.de/de/auktionen/informationen/live-bidding/>

ist beschrieben, wie Sie online bieten können.

Selbstverständlich beantworten wir Ihnen gerne dazu alle Fragen.

Der **Sammlungsteil umfasst 503 Lose mit einem Gesamtausruf von fast 140.000 €**. Fast alles stammt aus Privathand und durfte durchgehend sehr günstig angesetzt werden.

Sehr schön ist das Angebot Einzellöse geworden. Im Bereich **Altdeutschland** finden Sie zahlreiche Stücke, die gerade frisch vom Prüfen zurück sind und folglich **neueste Atteste** haben. Das gilt besonders für die Gebiete Baden und Bayern.

Gleiches können wir auch zum Deutschen Reich sagen, hinzuweisen wäre z. B. auf **Viererblocks der 3 und 8 oder 63/66B auf 4 Briefen**.

Deutsche Kolonien / Auslandspostämter wartet mit **über 1000 Losen** auf, z. B. interessanten Petschili-Werten, einer großen Zahl DOA- und DSW Vorläufern, Stempeln u. a. von DOA und DSW, Besetzungsausgaben usw.

Sudetenland ist ebenfalls sehr interessant mit zahlreichen Raritäten von Reichenberg, Maffersdorf und Rumburg, wie auch die **Deutschen Besetzungsausgaben im II. Weltkrieg** sehr stark vertreten sind. Von Deutschland nach 1945 gibt es ein weit überkomplettes Angebot mit zahlreichen Spezialitäten.

Europa bietet u. a. ein schönes Angebot Liechtenstein und Spanien, aber auch Griechenland, Österreich und VR China sind einen Blick wert.

Bitte machen Sie für die Besichtigung einen Termin aus, um eine bessere Planbarkeit zu gewährleisten und die Wartezeiten kurz halten zu können.

Mit philatelistischen Grüßen

Ihr

Reinhard Fischer



**Besichtigung in unseren Räumen
Joachimstraße 7,
53113 Bonn**

Bitte fragen Sie
telefonisch an!

Auktionsverlauf

Den detaillierten
Auktionsverlauf finden Sie auf
der ersten Seite des Katalogs.

Fotos

der Lose finden Sie auf den Fototafeln am Anfang und am Ende des Katalogs.

- Zuerst Abbildungen in 100 % bzw. 50 % (Briefe) Originalgröße, im Katalogtext gekennzeichnet als »FP« nach der Losnummer.
- Danach finden Sie eine neue Sektion mit Abbildungen in 80 % und 40 %, gekennzeichnet im Katalog als »P« nach der Losnummer.

Im Onlinekatalog unter https://auktion.reinhardfischerauktionen.de sind alle Einzellose abgebildet, außerdem alle Atteste.

Sie können die Bilder am Bildschirm auch vergrößern. Ebenso sind auch zahlreiche Sammellose vollständig oder in Auszügen dort abgebildet!

Prüfvorbehalte

müssen bei Gebotsabgabe genannt werden, ansonsten kann die Reklamationsfrist nicht verlängert werden. Wegen der z. T. sehr langen Bearbeitungszeit von Prüfsendungen bitten wir dafür um Verständnis!

Von Untergeboten bitten wir abzusehen – außer bei Liquidationslosen!

Schriftliche Gebote

werden von uns »interessenswährend« ausgeführt. Das bedeutet: Sie erhalten das Los, egal wie hoch Sie bieten, immer eine Steigerungsstufe über dem zweithöchsten Gebot – wenn niemand gegenbietet, zum Ausruf. Beispiel: Sie bieten für ein Los mit Ausruf 100,- €, das Sie unbedingt haben möchten, 900,- €. Das zweithöchste Gebot liegt bei 110,- €. Sie erhalten das Los für 120,- €. Meist empfiehlt es sich, höher als Ausruf zu bieten, weil mehrere Gebote eingehen. Das Mindestgebot für Gebotslose beträgt 10,- €.

Wichtig: Auch wenn Sie keinen Zuschlag erhalten haben, schicken wir Ihnen in jedem Fall eine Benachrichtigung über die Ergebnisse der bebotenen Lose!

Telefonische Gebote

Tragen Sie im Gebotsformular unter »Telefonische Gebote« ein, auf welche Lose Sie bieten möchten. Wir rufen Sie an, wenn das Los zum Aufruf kommt. Bitte stellen Sie sicher, daß Sie unter der angegebenen Telefonnummer am Auktionstag erreichbar sind!

Dr. Reinhard Fischer Auktionshaus für Briefmarken und Münzen. Bemerkswerte Ergebnisse der 196. Auktion am 01.02 - 03.02.2024. Rücklosliste der 196. Auktion. Besichtigung der Rücklose am 15.02.2024 von 9-17h.

Rücklosliste

Bitte bewahren Sie diesen Katalog auf, denn zu den Auktionen erscheint eine Rücklosliste. Die in der Auktion nicht verkauften Lose können bis zum 12.05.2024 zum Ausruf – zuzüglich Losgebühr und Aufgeld – freihändig erworben werden, die Lose der Liquidation sogar zum Ausruf minus 30 %.

Die Rücklosliste erscheint im Laufe des Montags nach der Auktion auf unserer Internetseite, dem Online-Katalog können Sie dann auch die Zuschlagpreise entnehmen.

An Kunden, die auf den letzten beiden Auktionen oder der aktuellen Auktion Käufer waren, wird die Rücklosliste automatisch verschickt. Gegen Zusendung eines frankierten Rückumschlages schicken wir auch allen anderen Kunden gerne die Rücklosliste sofort nach der Auktion.

Selbstverständlich geben wir auch nach der Auktion ab Montag 9 Uhr telefonische Auskünfte über Auktionsergebnisse und unverkaufte Lose und nehmen auch Rücklosbestellungen auf!

Nutzen Sie diese Gelegenheit, hochwertige Stücke günstig zu erwerben!

Informationen über die Datenverarbeitung von Kunden und Interessenten

Nach den geltenden Datenschutzbestimmungen möchten wir Sie darüber informieren, welche personenbezogenen Daten wir für welche Zwecke von Ihnen speichern und verarbeiten:

- 1. Verantwortliche Stelle für die Verarbeitung Ihrer personenbezogenen Daten ist die Fa. Dr. Reinhard Fischer, Handelshaus für Briefmarken und Münzen e.K., Joachimstraße 7, 53113 Bonn, Tel.: 0228/263130, info@briefmarkenauction.net, vertreten durch Dr. Reinhard Fischer.
2. Zweck der Verarbeitung ist die Anbahnung/Abwicklung eines Vertrags sowie die Führung einer ordnungsgemäßen Finanzbuchhaltung sowie die Kommunikation mit Ihnen über Produkte und Leistungen unseres Unternehmens.
3. Hierzu speichern wir Ihre Anschrift (ggf. E-Mail, Tel.-Nr., Fax-Nr.) sowie die evtl. nach Vertragsabschluss anfallenden Rechnungs- und Zahlungsinformationen.
4. Gesetzliche Grundlage hierfür ist die Abgabenordnung, das Kulturgutschutzgesetz sowie unser (und Ihr) Interesse, Sie umfassend über unsere Produkte und Leistungen zu informieren.
5. Nach der Abgabenordnung sind wir verpflichtet, Ihre Daten für 10 Jahre nach Rechtskraft der Steuererklärung zu speichern.
6. Um die Kommunikationskosten so gering wie möglich zu gestalten, setzen wir qualifizierte Agenturen und Dienstleister ein, denen wir Ihre Daten zur Durchführung von Mailingaktionen und zum Postversand zur Verfügung stellen.

- 7. Sie können unter der o. g. Adresse Auskunft über die zu Ihrer Person gespeicherten Daten verlangen. Darüber hinaus können Sie unter bestimmten Voraussetzungen die Berichtigung oder die Löschung Ihrer Daten verlangen. Ihnen kann weiterhin ein Recht aus Einsichtnahme der Verarbeitung Ihrer Daten sowie ein Recht auf Herausgabe der von Ihnen bereitgestellten Daten in einem strukturierten, gängigen und maschinenlesbaren Format zustehen.

Widerspruchsrecht: Sie haben das Recht, einer Verarbeitung Ihrer personenbezogenen Daten zu Zwecken der Direktwerbung ohne Angabe von Gründen zu widersprechen. Verarbeiten wir Ihre Daten zur Wahrung berechtigter Interessen, können Sie dieser Verarbeitung aus Gründen, die sich aus Ihrer besonderen Situation ergeben, widersprechen. Wir verarbeiten Ihre personenbezogenen Daten dann nicht mehr, es sei denn, wir können zwingende schutzwürdige Gründe für die Verarbeitung nachweisen, die Ihre Interessen, Rechte und Freiheiten überwiegen oder die Verarbeitung dient der Geltendmachung, Ausübung oder Verteidigung von Rechtsansprüchen.

- 8. Sollten Sie weitere Fragen zur Datenverarbeitung oder Beschreibung haben, so können Sie gerne an uns wenden. Ebenso können Sie sich an die jeweilige Datenschutzaufsichtsbehörde wenden.
9. Schließlich teilen wir Ihnen mit, dass Sie uns diejenigen personenbezogenen Daten bereitstellen müssen, die für die Vertragserfüllung oder Anbahnung und der Erfüllung der damit verbundenen vertraglichen Pflichten erforderlich sind oder zu deren Erhebung wir gesetzlich verpflichtet sind.

Sie möchten Ihre Sammlung, Teile davon oder hochwertige Einzelstücke verkaufen?

Wir bieten Ihnen zwei Wege:

Versteigerung über unsere internationalen Großauktionen oder Ankauf gegen Barzahlung.

Versteigerung

Der Königsweg: Wir beraten Sie fachgerecht und ermitteln mit Ihnen den zu erwartenden Erlös. Ihre Einlieferung wird dann für einen optimalen Erlös in Auktionslose aufgeteilt. Dies kann in Abstimmung mit Ihnen erfolgen. Mit dem Moment der Übergabe ist Ihre Einlieferung **gegen alle denkbaren Risiken versichert**.

Die Ware wird dann in unseren Katalogen einem internationalen Publikum angeboten. Unser großer und kaufkräftiger Kundenstamm garantiert den optimalen Erlös!

Dabei profitieren Sie von allen Preissteigerungen durch Bieterkämpfe, denn Sie zahlen nur eine angemessene Provision vom Erlös.

Bei großen und wertvollen Einlieferungen sind Sonderkonditionen möglich, bei adäquaten Einlieferungen erstellen wir auch gerne einen Sonderkatalog. **Vorschußzahlungen** können im angemessenen Verhältnis zum Ausrufpreis gegen bankübliche Zinsen geleistet werden.

Was einliefern?

Jede mit viel Liebe und philatelistischem Wissen angelegte Sammlung – egal ob deutsche Sammelgebiete oder exotischer Überseestaat. Wir suchen aber auch hochwertige Einzelstücke, Hortungsposten, Erbschaftsnachlässe, Münzen usw.

Jede Einlieferung sollte einen **Mindesterlös von 800 €** erwarten lassen, jedes Los einen Mindestausruf von 50 €.

Wie einliefern?

Persönlich bei uns in Bonn – bitte Termin abstimmen

per Post: Bitte avisieren Sie uns Ihre Sendung kurz, sie wird dann von uns privat versichert. Bis 25.000 € kann bei Inlandssendungen die Sendung als Postpaket erfolgen, darüber bitte mit uns abstimmen, da gesonderter Versicherungsschutz mit der Versicherung vereinbart werden muß.

Auslandssendungen sind meist unproblematisch, bitte aber in jedem Fall vorher mit uns abstimmen!

Einlieferungsannahme bei Ihnen: Ein Philatelist unseres Hauses kommt bei Ihnen persönlich vorbei, nimmt die Einlieferung in Augenschein und bespricht alle Modalitäten mit Ihnen. Einlieferungsannahme ist kurzfristig weltweit möglich, bitte haben Sie aber Verständnis, daß der Aufwand und das Volumen der Einlieferung in einem angemessenen Verhältnis stehen sollten (d.h. z.B. kein Hausbesuch bei einer 1000 € - Einlieferung in Buenos Aires).

Bitte stimmen Sie einen Termin an und beschreiben uns näher, was Sie abzugeben haben.

Ankauf gegen Barzahlung

Wenn Sie das wünschen, machen wir Ihnen auch gerne ein Barangebot.

Die Vorteile: Sie erhalten direkt Geld, Sie warten nicht bis zur Abrechnung der Auktion und dieser Erlös ist auch nicht abhängig von der Situation im Auktionssaal. Andererseits liegt der Erlös beim Direktverkauf im Durchschnitt deutlich unter dem Erlös bei einer Versteigerung über die Auktion.

Noch Fragen? Kontaktieren Sie uns:

- per Brief oder Fax: 0228/213381
- per Email: ReinhardFischer@briefmarkenauktion.net
- per Telefon: 0228/18031881



Jetzt Münzen, Militaria, Uhren und Schmuck einliefern!

Ob Direktankauf oder Versteigerung in der Auktion,
bei uns sind Ihre Schätze in den besten Händen.

- Persönliche Beratung
- Unverbindliche Schätzung
- Numismatik Experten verschiedener Spezialgebiete
- Auktionen mit internationalem Bieterstamm
- Hochwertige Präsentation Ihrer Stücke
- Hausbesuche möglich



Rhenumis
by Felzmann & Fischer



Joachimstraße 7 · 53113 Bonn
Telefon +49(0)228 / 18031881
Fax +49(0)228 / 213381

Immermannstraße 51 · 40210 Düsseldorf
Telefon +49(0)211 / 550440

WhatsApp 0162 / 2652226

E-Mail: info@rhenumis.de

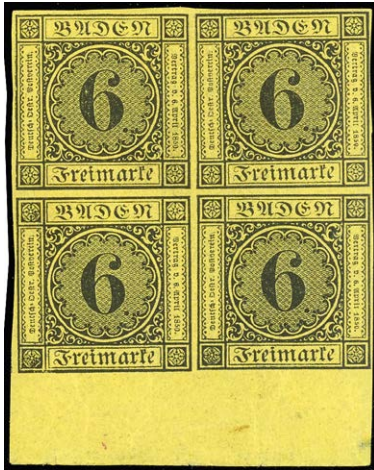

45



189



266



389



37



111



148



78



393



53



75



84



117



304



33



34



35



42



43



100



47



69



71



72



79



82



83



96



97



106



107



107



110



112



118

120

121

123

129



113

151

152

153

158



161

162

165

167

186

188

190



168

169

170

171

172

174

176



154

157

194

199

262

298



195

197

265

299

309

350

399



353

356

360

366

368

369

401



374

383

392

370

406

422



388



559



405



408



443



464



312



407



409



444



460



503



507



533



592



601



620



1252



635



636



1263



1264



1272



1279



1292



1234



634



1254



1268



1269



488

672

673

674

1233

1273



429

671

1257

1256

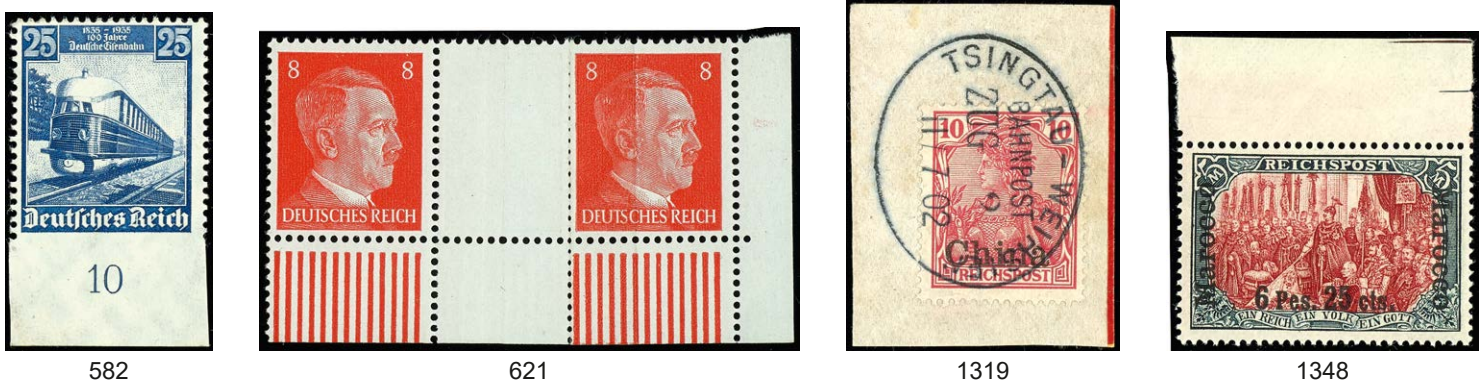

582

621

1319

1348

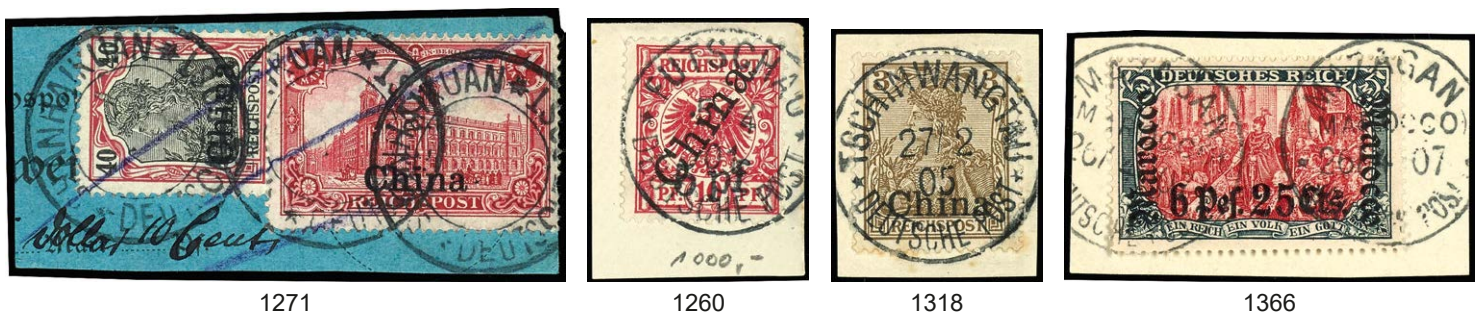

1271

1260

1318

1366



543



611



1275



1276



1301



1303



1349



1323



1342



1350



1355



1358



1388



1384



1391



1400



1405



1408



1410



1440



1447



1451



1453



1455



1457



1458



1462



1463



1465



1466



1491



1383

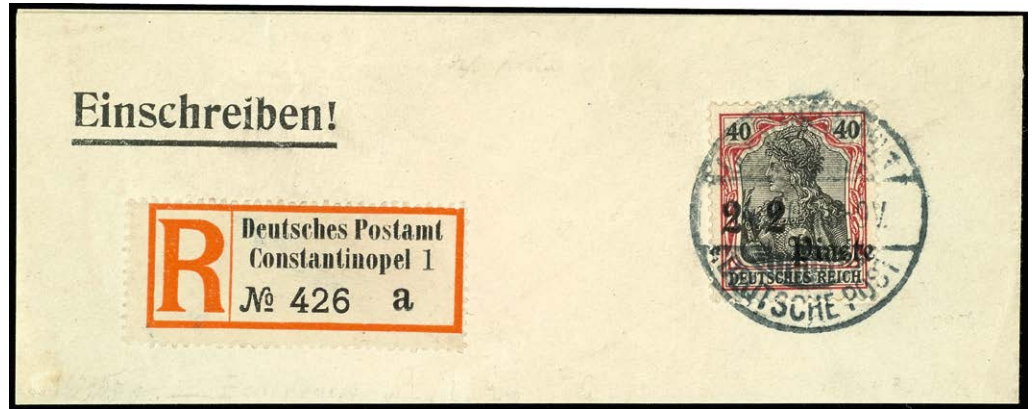

1514



1390



1442



1472



1530



1385



1396



1409



1473



1496



1498



1515



1459



1545



1520



1521



1524



1553



1555



1575



1577



1583

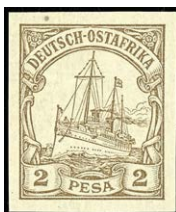

1620



1593



1628



1631



1637



1517



1503



1540



1559



1568



1572



1576



1596



1589



1542



1494



1539



1567



1547



1554



1560



1565



1740



1626



1601



1578



1549



1579



1580



1566



1584



1609



1585



1588



1590



1614



1611



1592



1594



1638



1811

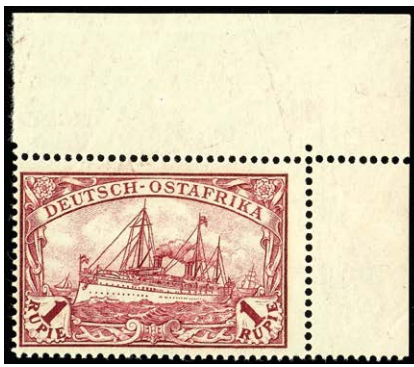

1616

1728



1645

1648

1653

1655

1656



1654

1670

1671

1672



1673

1674

1675

1676

1677



1678

1679

1681

1682

1683



1684

1726

1745

1854

1856

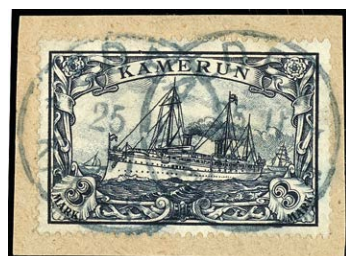

1945

2025

1912

2009



1651



1666



1848



1762



1763

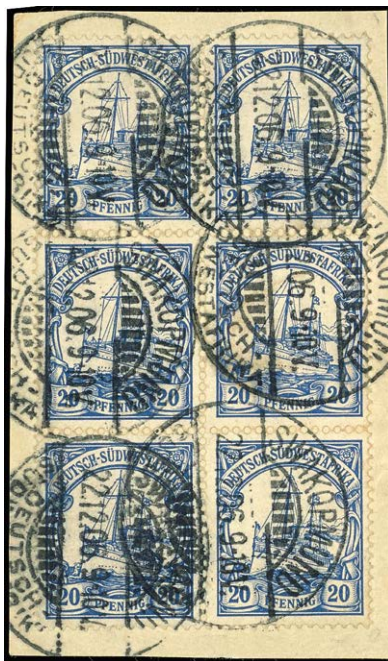

1839



1819



1857



1885



1818



1870



1896



1906

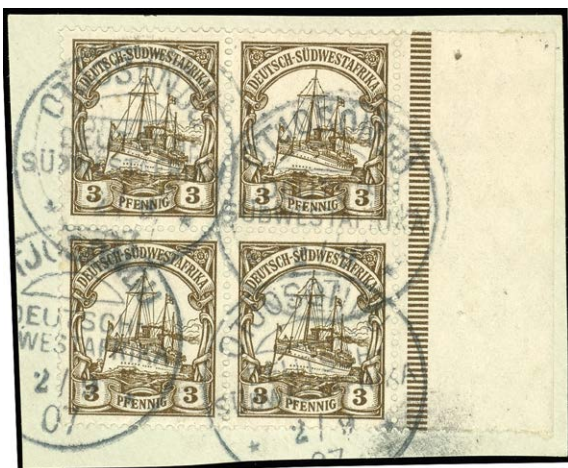

1934



1892



1895



1926



2037



2018

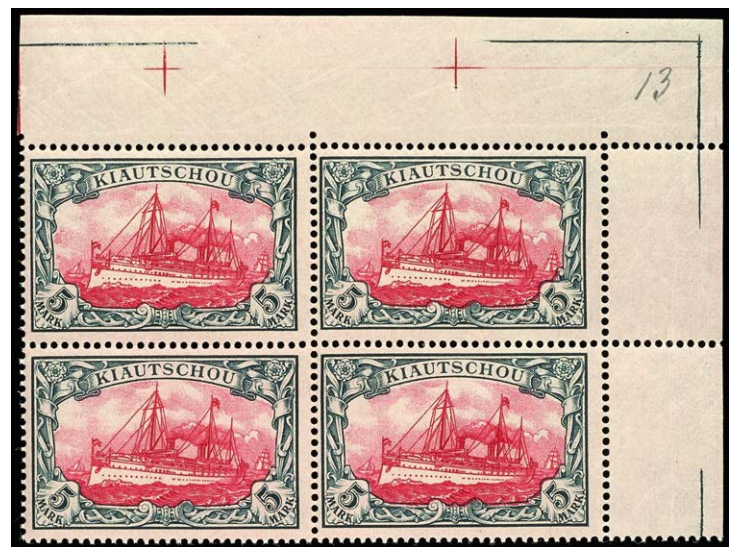

2112



2152



1849



1835



1853



2066



2115



2031



2159



2017



2044



2161



1813



2035



1942



1928



1946



2109



1970



1952



1956



1960



1967



1764



1808



1815



2024



2061



1862



1810



2003



2006



2007



2016



2026



2089



2094



2095





2220



2163



2290



2082



2060



2079



2096



2173



2174



2177



2178



2171



2183



2199



2209



2210



2218



2224



2232



2266



2269



2272



2292



2196



2273

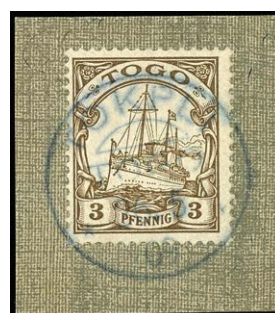

2270



2260



2487



2162



2322



2267



2328



2330



2332



2295



2314



2323



2426



2324



2236



2245



2248



2233



2263



2291



2331



2341



2345



2348



2433



2432



2453



2457



2466



2467



2469



2476



2492



2472



2474



2497



2532



2501



2534



2537



2544



2543



2468



2528



2526

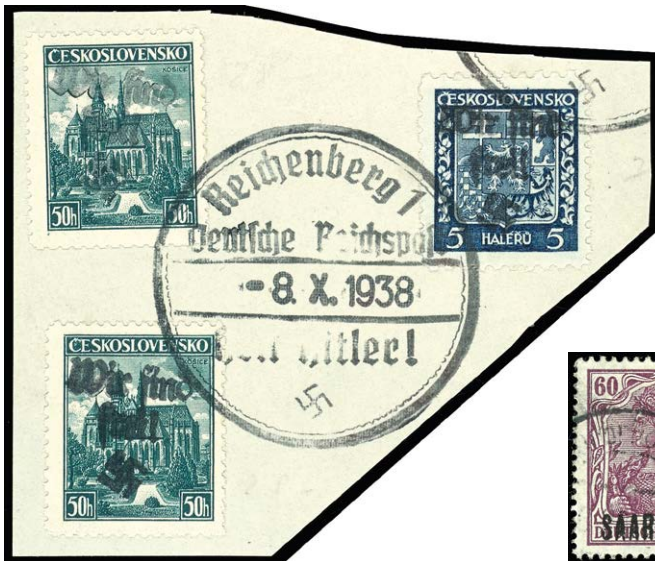

2538



2477

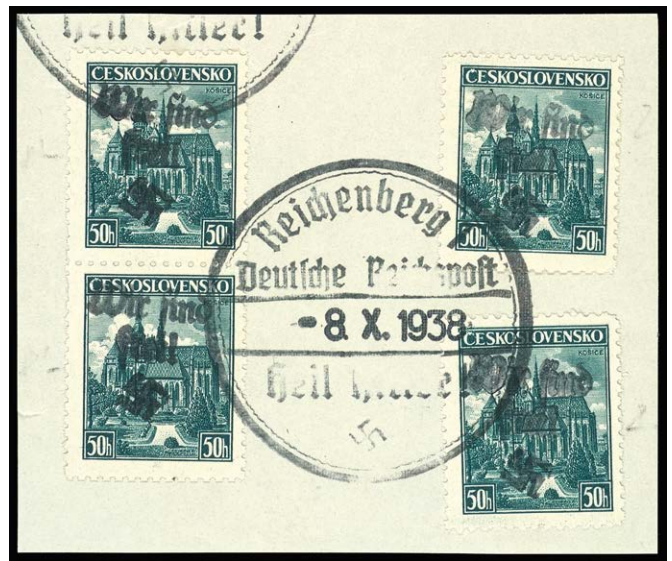

2551



2454

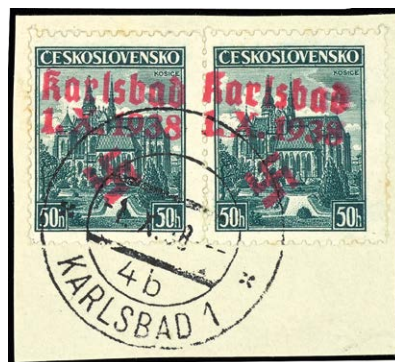

2533



2546



2536



2535



2540



2545



2548



2549



2547



2554



2552



2672



2550

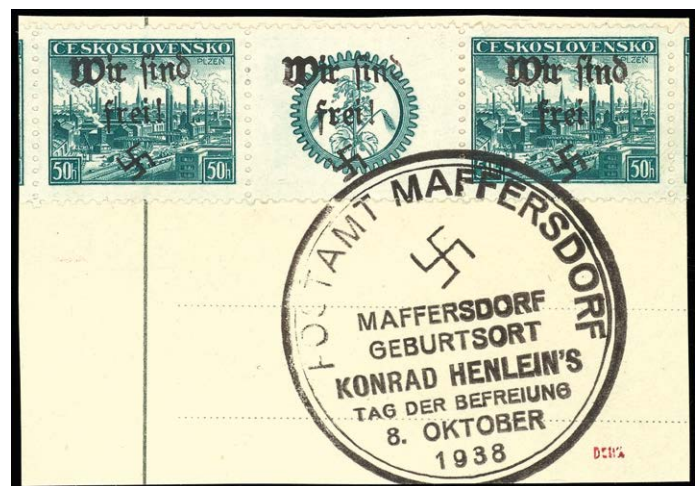

2553



2557



2559



2505



2742

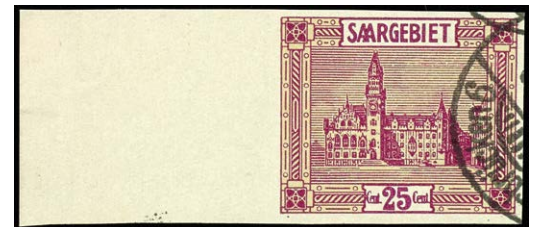

2483



2587



2584



2632



2633



2665



2504



2569



2635



2661



2666



2626



2627



2628



2631



2593



2625



2673



2678



2686



2694



2574



2726



3069



2805



2807



2583



2585



2737



2751



2738



2739



2728



2729



2735

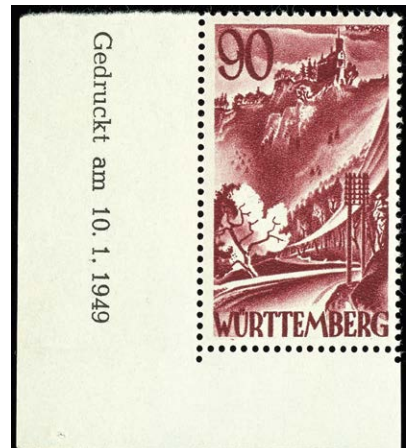

3271



2903



2732



2630



2592



2677



3214



3232



2828



2806



2780



2798



2802



2734



2836



2881



2886



2900



2904



2914



3263



3260



3280



3281



3282



3283



2916



2917



2918



2921



2926



3034



3038



2812



2629



3292



2923



2777



2891



3289



3290



3291



3041



3073



3124



3186



3202



3285



3302



2889



2775



2922



2709



2910



2947



3126



3318



3294



3301



3304



3306



3307



3298



3309



3322



3312



3323



3324



3328



3317



3342



3344



3345



3348



3556



3496



3371

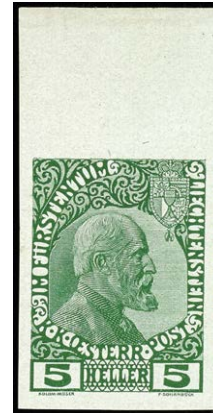

3552



3553



3357



3360



3361



3365



3367



3369



3321



3335



3375



3376



3377



3378



3352



3356



3350



3407



3432



3325



3326



3333



3329



3435

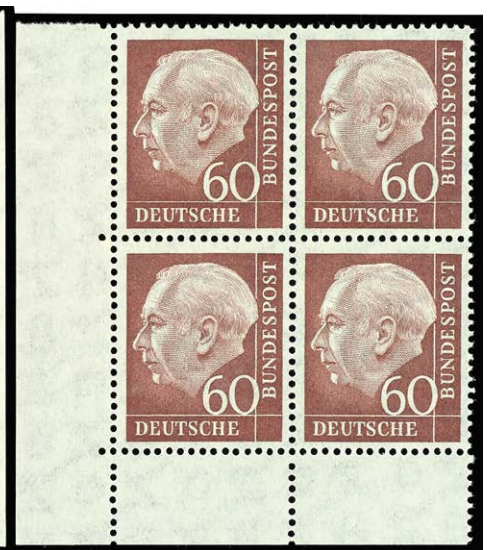

3311



3557



3499



3501



3558



3561



3337



3554



3559



3460



3562



3563



3451



3568



3555



3472



3389



3413



3416



3630



3692



3615



3705



3676



3766



3570



3567



3569



3627



3608



3677



3702



3628



3632



3678



3679



3680



3681



3682



3683



3684



3686



3691



3696



3693



3707



3708



130 3000,—



259 3000,—

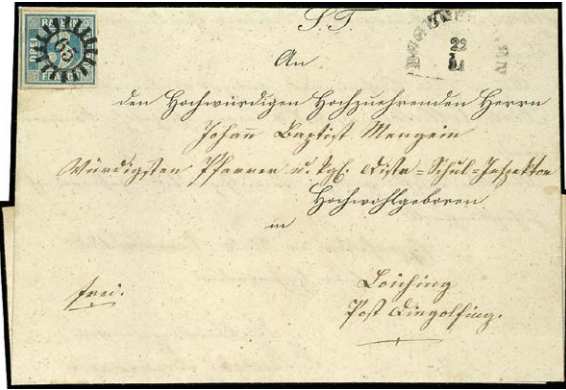

99 150,—

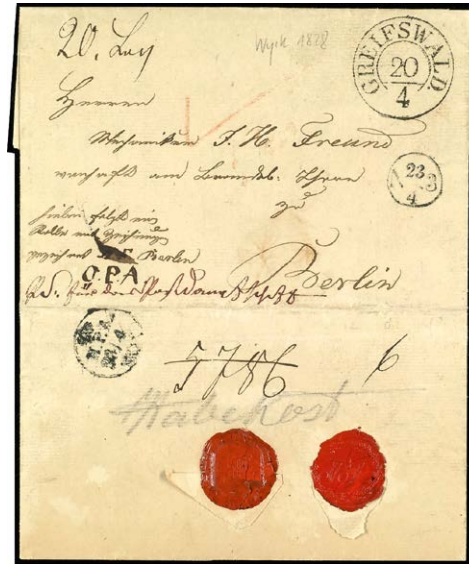

203 450,—



80 150,—

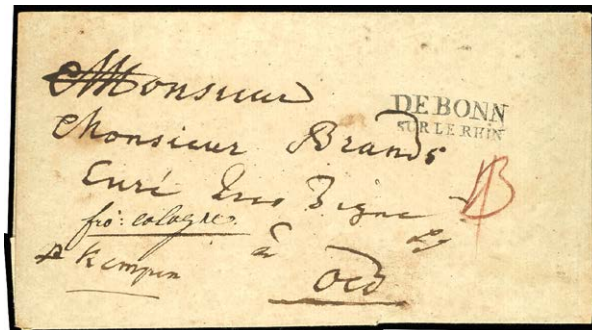

205 100,—



40 400,—



52 200,—



77 500,—

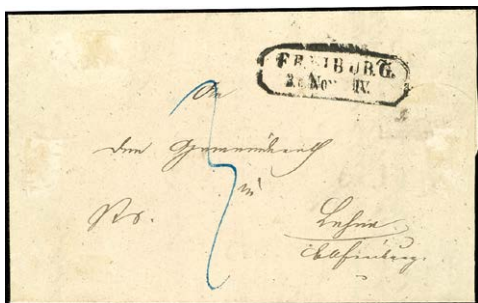

81 400,—



103 150,—



178 1500,—

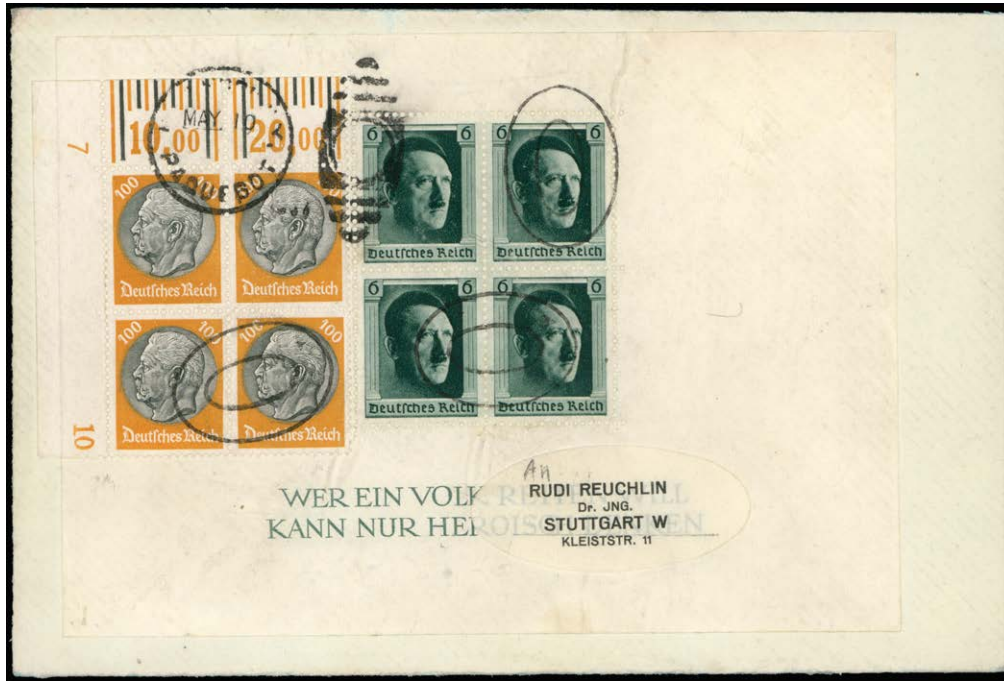

875

3500,—



395

100.000,—



593

320,—



759

220,—

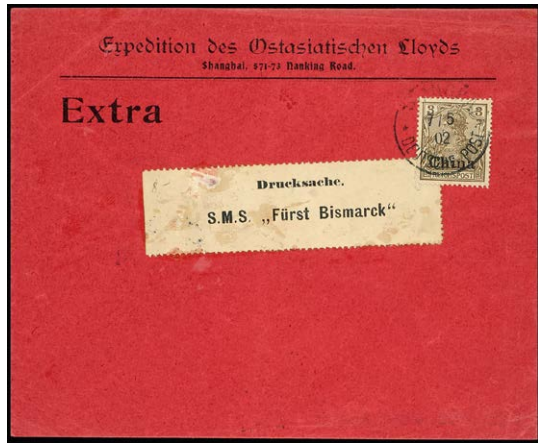

1265

60,—



1313

350,—

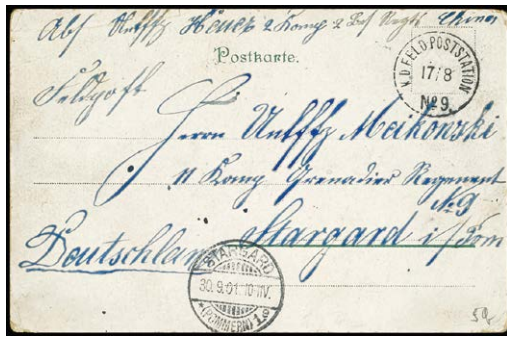

1310

60,—



1317

1200,—



1311

30,—

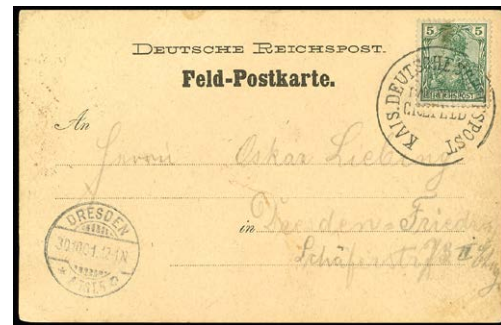

1312

400,—



778

80,—



779

100,—

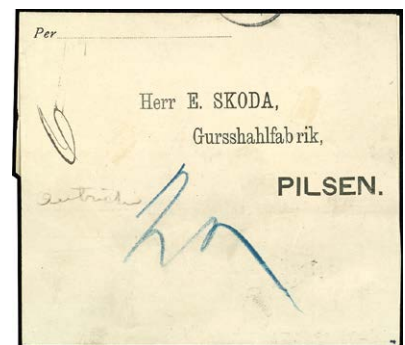

1238

150,—



1338

60,—



1427

60,—



1417

350,—



1437

100,—



1328

200,—



1382

200,—



1444

100,—



1460

40,—

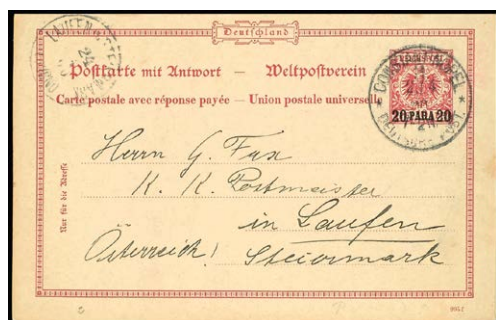

1533

40,—



1534

350,—



1467

300,—



1483

60,—



1569

50,—

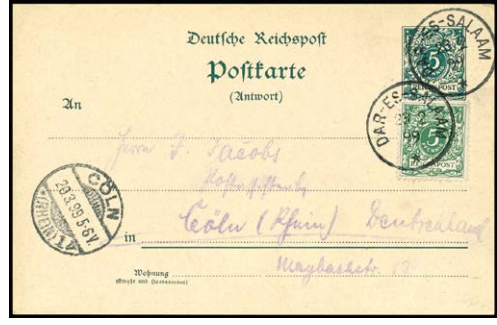

1570

300,—



1581

110,—



1582

150,—



1608

80,—

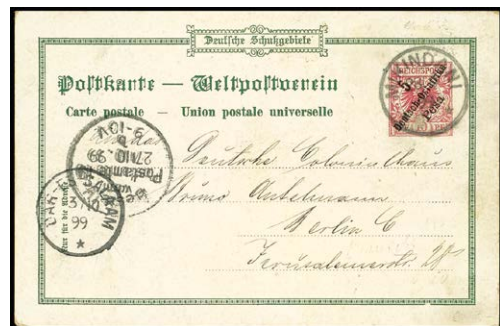

1660

50,—



1687

50,—



1689

50,—



1697 40,—



1705 30,—



1699 40,—

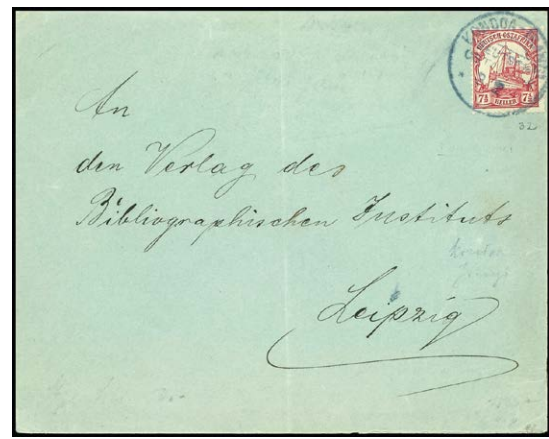

1707 60,—



1615 50,—

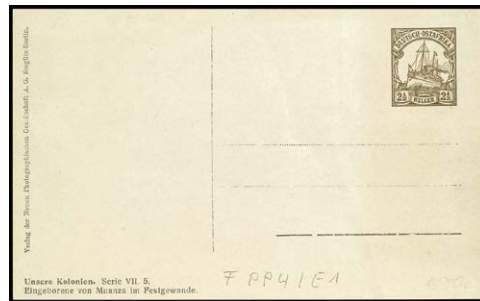

1663 100,—



1686 30,—



1690 50,—



1691 60,—



1693 70,—



1694 30,—



1478 1000,—



1700 50,—

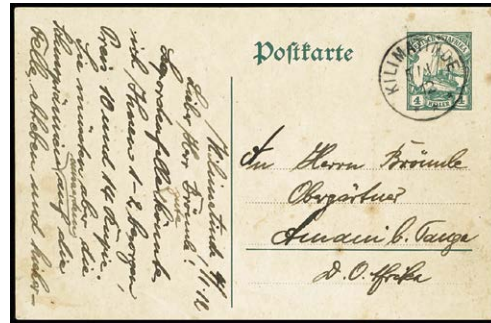

1702 30,—



1703 40,—

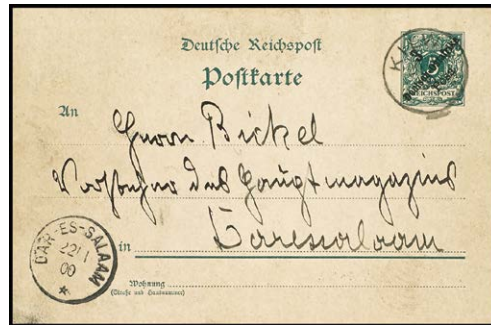

1704 40,—



1708 30,—



1711 60,—



1710 40,—



1712 70,—

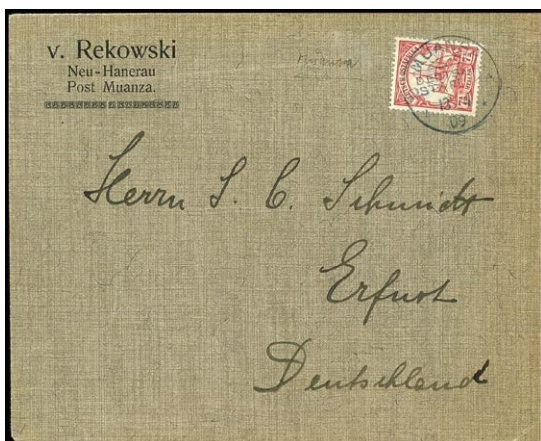

1725 30,—



1727 40,—

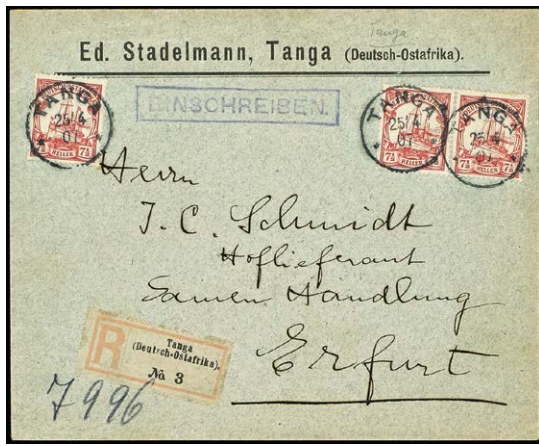

1739

40,-



1751

50,-

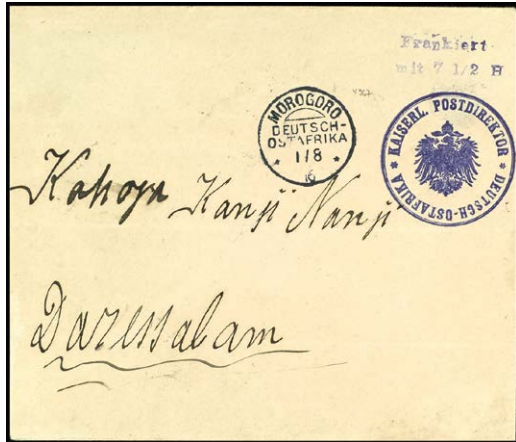

1773

250,-



1812

60,-



1709

90,-



1721

50,-



1733

40,-



1716

120,-



1724

30,-

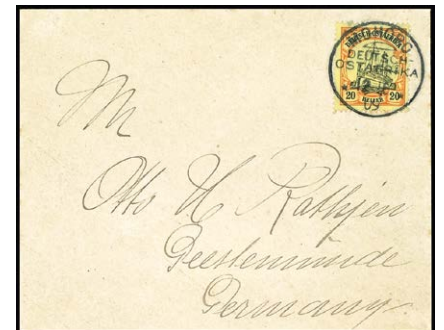

1719

50,-



1741

30,-



1743

30,-



1747

30,-

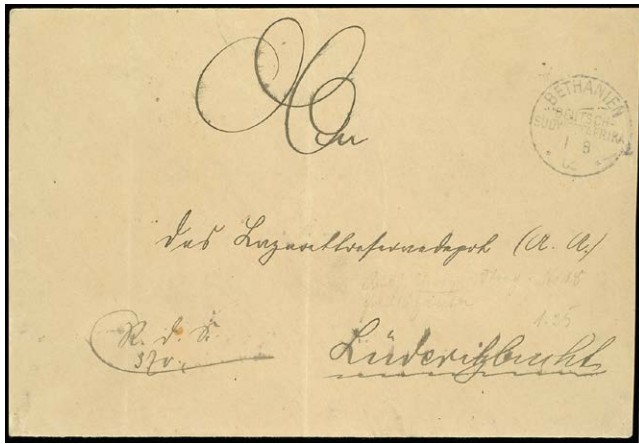

1871

30,—

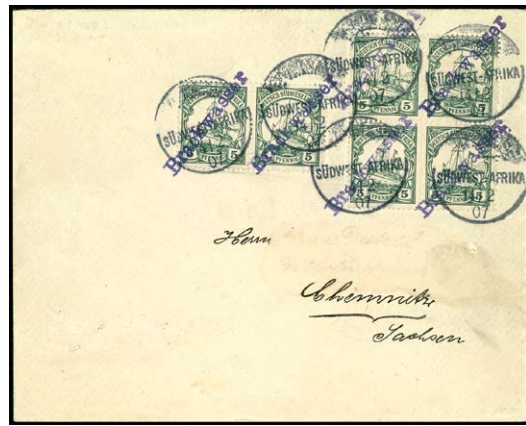

1872

250,—

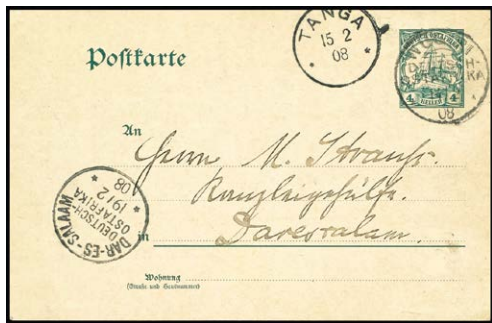

1752

80,—



1757

50,—

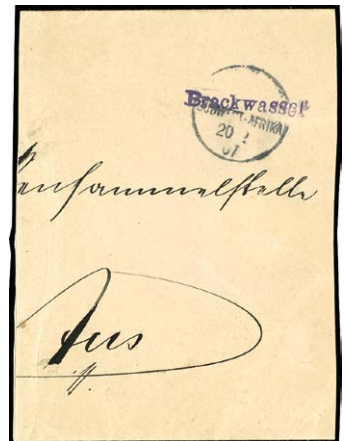

1874

30,—



1788

120,—

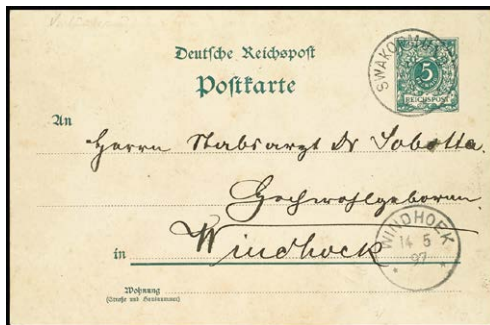

1790

70,—



1809

400,—

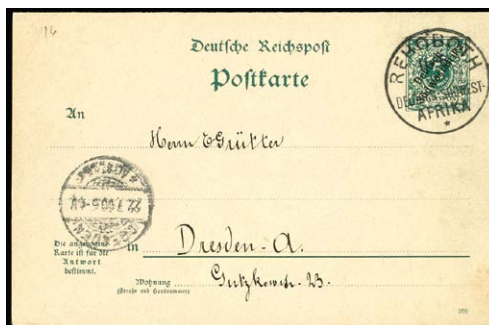

1864

40,—



1794

600,—



1802

180,—



1865

50,—

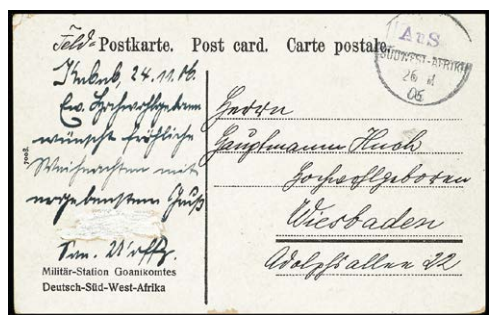

1869

150,—



1866 30,—



1878 30,—



1875 40,—



1876 120,—



1889 50,—



1886 30,—



1891 80,—



1894 80,—



1899 30,—



1900 100,—



1877 3500,—



1898 80,—

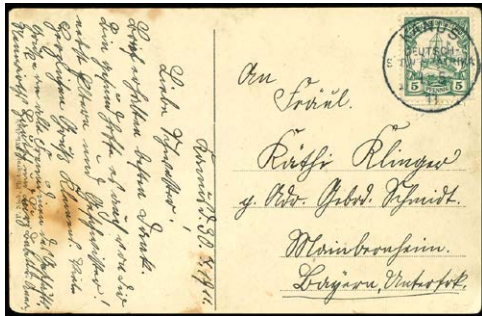

1902 50,—

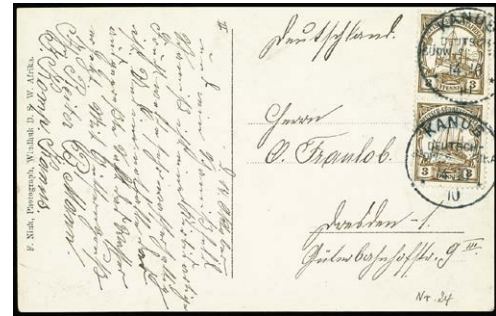

1903 60,—



1914 40,—

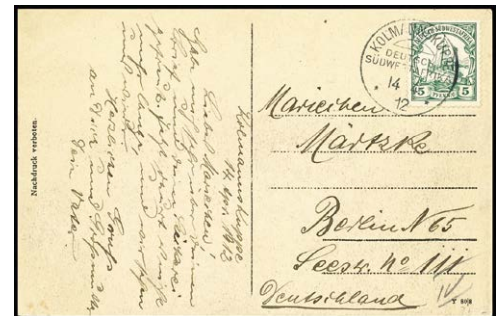

1915 40,—



1890 80,—



1921 50,—

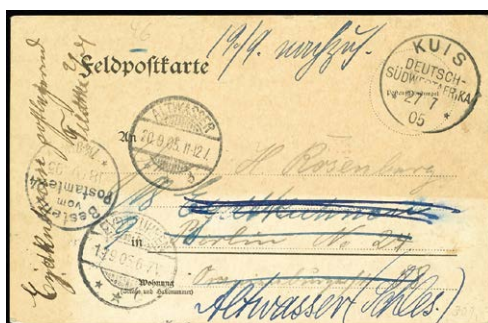

1919 50,—



1924 30,—

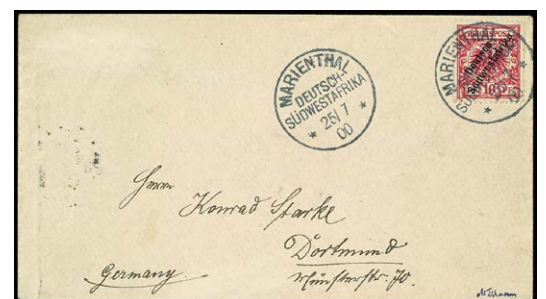

1927 30,—



1916 30,—



1949 60,—



1929 100,—



1932 150,—



1936 300,—



1947 40,—

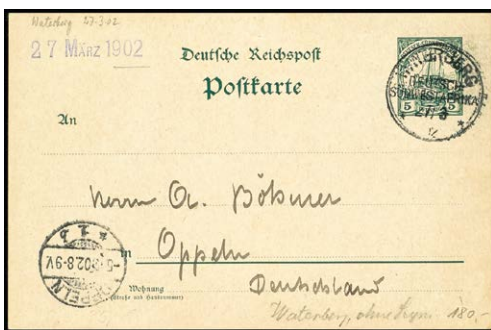

1959 120,—



1964 30,—



1939 180,—



1948 50,—



1966 100,—



1943 70,—



1962 30,—



1969 40,—

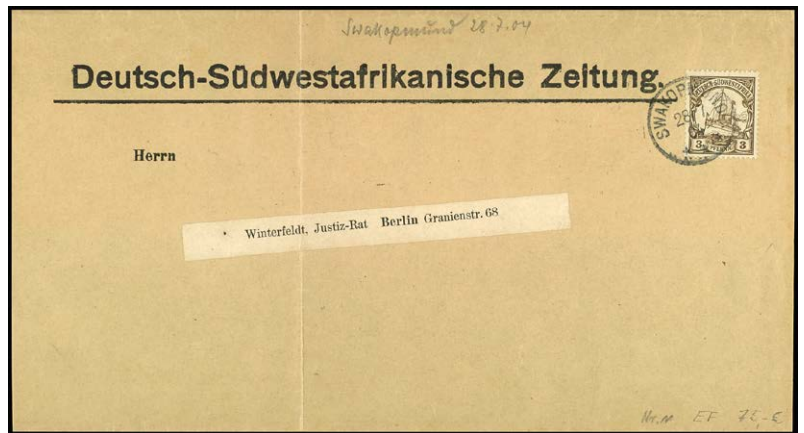

1951 60,—

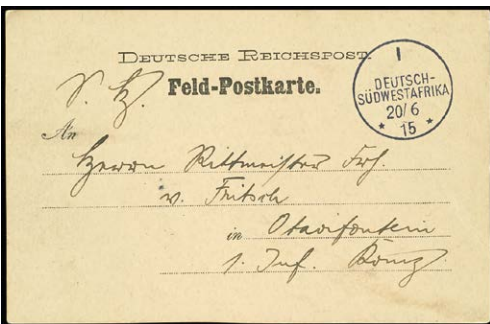

1973 150,—



1965 60,—



2001 250,—



1950 60,—

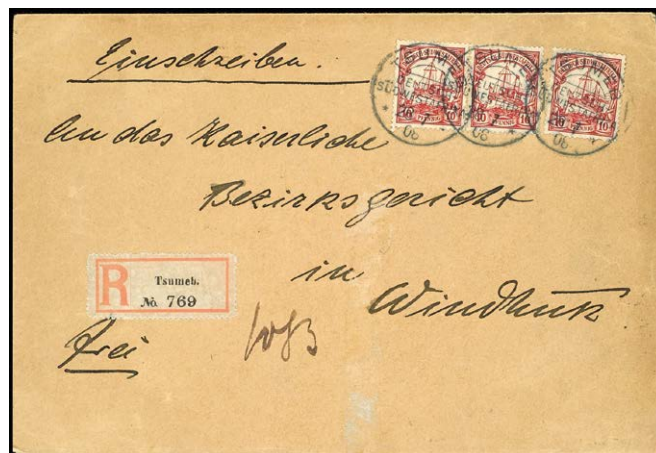

1954 40,—

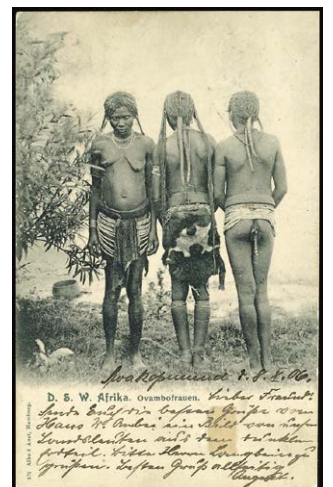

1991 1000,—

ALTDEUTSCHLAND

1	1849, REICHSTAGS P. A. 12/1, Zier-K2 als Ersttagsstempel eines temporär wirkenden Postamtes in Mähren, verwendet bei der Tagung des österreichischen Reichstages vom 22.11.1848 - 7.3.1849 (beendet durch die Revolution)	☒	250,—
---	---	---	-------

Baden - Vorphilatelie

2	1799 - 1800, Achern, zwei österreichische Militärbriefe (Major Graf Hardegg) nach Oppenau, dabei ein Estafettenbrief.	☒	60,—
7	1843, Baden-Frankreich, Luxusabschlag des roten Ra1 "BADE . R1." auf Portobrief von Lörrach 13 Jun (roter L2) nach Paris / Frankreich, sehr gut erhalten.	☒	80,—
11	1848 - 1849, Briefhülle mit preußischem K2 "FELDPPOST ARMEECORPS 13 11" und rückseitig rotes Lacksiegel nach Freiburg, seltener Beleg der preußischen Truppen, welche im Revolutionsjahr halfen, den Aufstand niederzuschlagen. (alter Ausruf 150)	☒	120,—
12	1848 - 1851, "FELD-POST D.3 ARMEE CORPS" schwarzer K2 auf Militaria-Briefhülle vom 1.12 aus Baden nach Berlin, Briefbogen mit etwas Ausriss.	☒	80,—
15	1848, Soldatenbrief mit rotem K2 WALDSHUT nach Württemberg beigesetzt Ovalstempel der Gemeinde Waldshut	☒	80,—
16	Aufstände in Südwestdeutschland 1848/1850: L2 CONSTANZ 24 Sep. in rot auf Brief, handschriftlich "Militaria", an das Königliche General Kommando des 1. mobilen Armee-Korps zu Freiburg.	☒	50,—
18	1849, Badischer Aufstand, schweizerischer Militärdienstbrief des "KRIEGS-COMMISSARIAT ZÜRICH" (Franchise-Stempel) von "ZÜRICH 22 AUG 1849" (roter K2) nach Schwyz, ausländische Truppen bedrohen auch die Schweizer Grenze, sehr schöner Briefkopf, sauber erhalten.	☒	170,—
19	1849, Badischer Aufstand: K2 "CREUZNACH 10.9" auf Brief an die "Königliche Feld-Post-Expedition zu Freiburg", K2 "FELD-POST A. 8. ARMEE CORPS 14.9", rückseitig Vermerk "Die Feldpost wird bereits dort eingetroffen sein oder binnen kurzem dort eintreffen, Freiburg 17. Septbr.1849 Feldpost-Exped. Unterschrift", roter Ra2 "FREIBURG 18. Sep." und weitergeleitet nach Engen, äußerst interessantes Stück, Kabinett.	☒	170,—
20	1849, CONSTANZ 29 Apr., roter L2 nebst vorderseitigem Bürgermeisterstempel auf portofreiem Soldatenbrief.	☒	80,—
21P	1849, Fahrpostbrief mit K2 "CHARLOTTENBURG 18/9" nach Freiburg im Breisgau mit K2 "FELD-POST D.8.ARMEECORPS" (Feuser 26/23) und Truppen Ra2 "S.B./F.B. II J.G.K.R" in rot (Soldatenbriefstempel für die Truppen in Baden), es handelt sich um einen Paketbegleitbrief; Militär-Militär, mit rückseitigem Einlieferungszettel "175", ein außerordentlich interessanter und seltener Beleg zum badischen Aufstand, Auf Ansuchen Badens wurden preußische Truppen gegen Republikanische Aufständige in Baden eingesetzt, hervorragende Gesamterhaltung, ausführliches Fotoattest James van der Linden BPP. (alter Ausruf 1000)	☒	800,—
22	1849, NEUSTADT 11. Sep.49 roter L2 auf Kabinettbrief nach Hessen, handschriftlich vorderseitig unten rechts "Militär-Brief Reichs-Truppen"	☒	80,—
23	Feldpost 1.12.1849, K2 "FELD-POST D. 3 ARMEE-CORPS" auf Brief, verwendet während der Aufstände im Südwesten, adressiert nach Bayern, handschriftlicher Vermerk "fo Grz." = "franco Grenze", rückseitig Ankunfts-L2 "MÜNCHEN 3. DEC. 1849", frische Gesamterhaltung. Provenienz: 64. Rauhut Auktion 2002 / Los 1555.	☒	170,—
24	Preußisches Kontingent: Wertpaket-Begleitbrief als Militärdienstsache aus der Bundesfestung Rastatt an die Firma Boecking in Abentheuerhütte mit vorderseitig gelbem Paketbegleitzettel "Rastatt". Rückseitig Prägiesiegel mit preußischem Wappenadler und "ARTILLERIE DIRECTION DER BUNDESFESTUNG RASTATT". Dieser seltene Brief an die Munitionsfabrik in Abentheuerhütte bei Birkenfeld ist einer der wenigen bisher bekanntgewordenen Briefe aus der Bundesfestung Rastatt und wohl der einzige Paketbegleitbrief, Provenienz: 299. Heinrich Köhler Auktion 1998 / Los 7067 (alter Ausruf 150)	☒	120,—
25	1850, "FELD-POST D.3 ARMEE CORPS" schwarzer K2 auf Militaria-Briefhülle vom 27.5 aus Baden nach Magdeburg, Provenienz 28. Mönkemeier Auktion 1997 (alter Ausruf 150)	☒	120,—
26	1850, Badischer Aufstand, kompletter Militaria-Brief, Inhalt Stadt Donaueschingen nach Engen mit rotem L2 "CONSTANZ 13 Mrz." und preußischer Doppelkreisstempel "FELD-POST-D.3. ARMEE CORPS", rückseitig roter Siegelstempel "Preuß. Armeecorps in Baden", Briefe vom badischen Aufstand mit badischen und preußischen Stempel sind relativ selten, Beförderungsspuren.	☒	170,—
27	1850, Constanz "Der Kön. Preuss. Divisionsprediger bei der 3. Division des mobilen Armeecorps in Baden", Prachtbrief mit K2 "FELDPPOST D. 8. ARMEE CORPS" nach Hüfingen.	☒	170,—
29	1850, Rastatt 30.7, roter K2 auf Luxusbrief des badischen Hofgerichts nach Baden, innen Abschrift eines Urteils gegen Wundarzneidiener Heinrich Keller aus Rastatt wegen hochverräterischer Unternehmungen.	☒	70,—
30	1850, Rastatt 9. Jan 50., roter K2 auf Soldatenbrief aus der Bundesfestung während dem badischen Aufstands, adressiert nach Niederwasser bei Triberg.	☒	80,—
31	1853, "Rastatt" roter K2 auf Brief mit vollständigem Inhalt aus der Bundesfestung Rastatt mit rückseitigem Truppensiegel, vorderseitig handschriftlich "In deutschen Bundesangelegenheiten" nach Raudnitz in Böhmen an das löbliche K. K. Bezirksgericht adressiert, tadellose Erhaltung., Provenienz: 28. Rauhut Auktion 1996 / Los 1012 (alter Ausruf 250)	☒	200,—
32	1854, "BADE BUR. AMB. STR. 10 DEC 54", seltener Zweikreisstempel auf Brief von Stuttgart nach Paris / Frankreich.	☒	80,—

Baden

33FP	1 Kreuzer schwarz auf sämischem Papier, 1. Auflage, farbrisches und vollrandiges Kabinettstück, entwertet mit Fünfringstempel "57" - Heidelberg, signiert, Fotoattest Franz Stegmüller BPP (2024) "Farbrische und feine, tadellose Erhaltung.", 1.000.-	1a ☉	300,—
34FP	3 Kreuzer schwarz auf gelb, rechts mit 7 mm breitem Brückenansatz und einem Teil der Randlinie der angrenzenden Marke, an den Seiten überrandig mit Teilen der Nebenmarken, oben und unten angeschnitten, entwertet mit Fünfringstempel "87" - Mannheim, Fotoattest Franz Stegmüller BPP (2024) "Farbrische und ursprüngliche, ansonsten tadellose Erhaltung. Brückenansätze von Baden sind selten.", Mi. 1.200.-	2bB ☉	200,—
35FP	6 Kreuzer schwarz auf blaugrün, 1 Auflage, drei Seiten teilweise berührt bzw. angeschnitten - unten überrandig, Bug und helle Stellen links unten sowie kleine Tönungsstelle in der Mitte, ungebraucht mit Originalgummierung, sehr seltene Marke und die vorhandenen Mängel daher tolerierbar, signiert J.SCHL (Schlesinger) und Fotoattest Franz Stegmüller BPP (2024) "Ursprüngliche Gesamterhaltung., Ungebrauchte Exemplare dieser Marke sind selten.", Mi. 2.800.-	3a *	500,—
36P	9 Kreuzer schwarz auf altrosa sowie waagerechtes Paar der 3 Kr schwarz auf blau, zwei tadellose Briefstücke, Mi. 400.-	4a,8(2) △	80,—

**Alle Einzellose und Atteste sind unter
www.reinhardfischerauktionen.de
farbig abgebildet!**

**Dort sind auch 867 weitere Lose zu finden, die nicht im
gedruckten Katalog, sondern nur im Internet zu finden sind!**

37FP	9 Kreuzer schwarz auf lilarosa, Viererblock, farbfriech und allseits noch voll- bis breitrandiger Schnitt, ungebraucht mit Originalgummierung, einige Gummiabplatzungen wurden bei drei Marken mit Fremd gummi abgedeckt, signiert Englert BPP, Unverferth und Fotoattest Franz Stegmüller BPP (2024) "Farbfriech, ansonsten tadellose Erhaltung. Eine dekorative Einheit.", Mi. 2.500.-	4b(4) *	500,—
38	1 Kreuzer schwarz auf weiß, farbfrieches und vollrandiges Kabinettstück, ungebraucht ohne Gummierung, signiert Drahn und Fotobefund Franz Stegmüller BPP (2024) "einwandfrei", Mi. 200.-	5 (*)	50,—
40FP	3 Kreuzer schwarz auf grün, Einzelfrankatur auf kleinem Prachtbrief aus der "Bundesfestung Rastatt" mit rotem Nummernstempel "115" zentrisch und nebengesetztem K2 "Rastatt" ebenfalls in rot, rückseitig klarer Truppenstempel "Commandeur Bad. Strafkompagnie". (Seitenklappen fehlen), interessanter Brief insbesondere in der Verbindung mit der reizvollen farbigen Abstempelung, geprüft Brettl BPP, Provenienz: 35. Rauhut Auktion 1997 (alter Ausruf 500).	6 ☒	400,—
41P	3 Kreuzer auf grün, zusammen mit 6 Kreuzer auf gelb auf portugischem Faltbrief von 5-Ring "21" - BÜHL 5 Okt. (1855) (Nebenstempel in blau) nach Frankfurt mit Bahnpost- und Distributionsstempel, die 3 Kreuzer-Marke unten rechts berührt, sonst voll- bis überrandig, links sogar mit Teil der Nachbarmarke, die 6 Kreuzer im üblichen Schnitt, Beleg rückseitig mit Altersspuren, mit vollem Inhalt, dekorative Buntfrankatur, neuer Fotobefund Stegmüller BPP (2023)	6,7 ☒	60,—
42FP	3 Kreuzer schwarz auf grünem Papier mit Naht-Wasserzeichen (sog. Ladurner Wasserzeichen), farbfrieches und voll- bis breitrandiges Kabinettstück, entwertet mit Fünfringstempel "872 - Mannheim, signiert Brettl und Fotoattest Franz Stegmüller BPP (2024) "Farbfriech und feine, tadellose Erhaltung. Ein seltenes Exemplar.", Mi. 500.- - diese Marke fehlte selbst in den größten Badensammlungen!	6Z ☉	250,—
43FP	6 Kreuzer schwarz auf gelb, farbfrieches und vollrandig geschnittenes Exemplar, ungebraucht mit Originalgummierung, rückseitig Tintenspiegel und kleine helle Stelle links, Fotobefund Franz Stegmüller BPP (2024) "Vorderseitig farbfriech, ansonsten tadellose Erhaltung.", Mi. 700.-	7 *	100,—
44P	6 Kreuzer auf gelb, zusammen mit 3 Kreuzer auf lebhaftgrauultramarin auf portugischem Faltbrief von 5-Ring "8" - Baden 1 JUN (1860) nach Frankfurt mit Distributionsstempel, die 3 Kreuzer Marke rechts unten kurz berührt, sonst voll- bis breitrandig, links sogar mit Teil der Nachbarmarke, die 6 Kreuzer im üblichen Schnitt, mit vollem Inhalt, dekorative und nicht häufige Mischfrankatur, neuer Fotobefund Stegmüller BPP (2023) "üblicher Schnitt, einwandfrei", Mi. 750.-	7,8 ☒	140,—
45FP	6 Kreuzer schwarz auf gelbem Papier, amtlicher Neudruck 166/67, Viererblock vom Unterrand (12 mm), farbfriech und allseits voll bis breitrandiger Schnitt, die rechte obere Ecke weist eine punkthelle Stelle auf, ungebraucht mit Originalgummierung - bzw. das untere Paar postfrisch, signiert Englert, Unverferth und Fotoattest Franz Stegmüller BPP (2024) "Farbfriech, ansonsten tadellose Erhaltung. Die beiden unteren Marken sind postfrisch, ohne Falzspuren. Eine seltene und sehr dekorative Einheit.", Mi. 640.- (ohne Aufschlag für die seltene Einheit)	7ND(4) **/*	200,—
47FP	3 Kreuzer schwarz auf blau, Neudruck von 1866/67 - unter UV dunkel quarzend, farbfrieches und vollrandiges Kabinettstück, ungebraucht mit Originalgummierung, signiert Englert BPP und Fotobefund Franz Stegmüller BPP (2024) "einwandfrei", Mi. 150.-	8ND *	50,—
48P	1 Kreuzer schwarz, waagerechtes Paar, 3 Kreuzer veilchenblau, 6 Kreuzer gelborange (gepr. Englert BPP) und 9 Kreuzer lebhaftrosarot (gepr. Flemming BPP), alle sauber gestempelt und bis auf kleine Zahnfehler der 10c alle tadellos, Mi. 670.-	9/12 ☉	80,—
49	3 Kreuzer Wappen lebhaftpreußischblau, auf portugischem Faltbrief von 5-Ring "156" - WEINHEIM 13 OKT. (1861) nach Frankfurt mit Distributionsstempel, links teils flach, sonst gut gezähnt, in der unteren Zähnung etwas altersfleckig, vertikale Archivfaltung, mit vollem Inhalt, dekorativer Beleg der besseren Farbe, neuer Fotobefund Stegmüller BPP (2023), Mi. 250.-	10a ☒	50,—
52FP	3 Kreuzer preußischblau, gezähnt K 13 1/2, mit roter Versuchsgummierung, Einzelfrankatur auf Brief von "87" MANNHEIM 11 Jan. (1861) nach Dürkheim, einige Zähne sind verkürzt, die rote Versuchsgummierung wurde aufgrund einer amtlichen Anweisung vom 16 Mai 1860 bei einer Teilaufgabe angebracht, Fotoattest Franz Stegmüller BPP (2024) "Ursprüngliche und farbfriech, ansonsten tadellose Erhaltung.", Mi. 1.200.-	10al ☒	200,—
53FP	3 Kreuzer preußischblau, gezähnt K 13 1/2, mit roter Versuchsgummierung, entwertet mit Fünfringstempel "43" Freiburg auf Briefstück, die rote Versuchsgummierung wurde aufgrund einer amtlichen Anweisung vom 16 Mai 1860 bei einer Teilaufgabe angebracht, Fotobefund Franz Stegmüller BPP (2024) "tadellose Erhaltung.", Mi. 700.-	10al △	150,—
54	3 Kreuzer Wappen ultramarin, 2 Werte auf portugischem Faltbrief von 5-Ring "156" - WEINHEIM 18. JAN (1862) nach Frankfurt mit Distributionsstempel, teils einzelne verkürzte Zähne und rechte Marke unten rechts altersfleckig, vertikale Archivfaltung, mit komplettem Inhalt, dekorative Mehrfachfrankatur auf doppelt schwerem Brief, neuer Fotobefund Stegmüller BPP (2023)	10b(2) ☒	50,—
55	3 Kreuzer Wappen ultramarin, 2 Werte auf portugischem Faltbrief von 5-Ring "156" - WEINHEIM 30. APR. (1862) nach Frankfurt mit Distributionsstempel, Zahnfehler und altersfleckig, Umschlag mit vertikaler und horizontaler Archivfaltung, mit komplettem Inhalt, dekorative Mehrfachfrankatur auf doppelt schwerem Brief, neuer Fotobefund Stegmüller BPP (2023)	10b(2) ☒	50,—
56	3 Kreuzer Wappen ultramarin, zwei Werte auf portugischem Faltbrief von 5-Ring "156" - WEINHEIM 7. JUL (1862) nach Frankfurt mit Distributionsstempel, die rechte Marke teils einzelne verkürzte Zähne, die andere Marke gut gezähnt und in einwandfreier Erhaltung, rechte Marke mit leichter Patina, Umschlag mit vertikaler Archivfaltung und kleinem Altersfleck mittig, dekorative Mehrfachfrankatur auf doppelt schwerem Brief, neuer Fotobefund Stegmüller BPP (2023), Mi. 160.-	10b(2) ☒	50,—
57	3 Kreuzer veilchenblau, farbfrieches dreiseitig vollzähntes - Zähnung oben beschnitten - Exemplar auf Fernbrief von "95" - Müllheim 15 Dez." (1861" nach Waldshut, Fotobefund Franz Stegmüller BPP (2024), Mi. 600.-	10c ☒	50,—
58	6 Kreuzer lachsröt, farbfrieches und ausgabotypisch gezähntes Exemplar als Einzelfrankatur mit Fünfringnummernstempel "18" und nebengesetztem L2 "BRETEN 10 Jul." nach Lahr, geprüft Englert BPP und Fotobefund Franz Stegmüller BPP, Mi. 250.-	11a ☒	50,—
59	9 Kreuzer Wappen lebhaftrosarot, auf portugischem Faltbrief mit 5-Ring "8" - BADEN 6 DEZ. (1861) nach Frankfurt mit Bahnpost- und Distributionsstempel, rechter Rand der Marke mit Scherentrennung, sonst teils etwas flach gezähnt, sehr schön farbfriech, Umschlag leichte Altersflecken, neuer Fotobefund Stegmüller BPP (2023), Mi. 600.-	12 ☒	50,—
60P	9 Kreuzer Wappen lebhaftrosarot, auf portugischem Faltbrief von 5-Ring "8" - BADEN 10 JUL. (1862) nach Frankfurt mit Bahnpost- und Distributionsstempel, ringsum gut gezähnt, links sogar außerhalb der Zähnung mit der Schere getrennt, sehr schön farbfriech, tadellose Erhaltung, Kabinett, mit vollem Inhalt, neuer Fotobefund Stegmüller BPP (2023) "Allseits vollständige Zähnung. Saubere Abstempelung und ursprüngliche, tadellose Erhaltung. Nicht repariert. Portorichtig frankierter Brief für die 3. Entfernungzone.", Mi. 600.-	12 ☒	140,—
62P	3 Kreuzer Wappen mittelrosarot, eng gezähnt, auf portugischer Faltbriefhülle von 5-Ring "123" - ST. BLASIEN 17 JAN nach Kappel mit Ankunftsstempel von Lenzkirch, ringsum gut gezähnt, links sogar mit anhängendem Teil der Nebenmarke, tadellose Erhaltung, linke Briefklappe fehlend, Kabinett, Fotobefund Stegmüller BPP "Allseits vollständige Zähnung... [...] Farbfriech und ursprüngliche, tadellose Erhaltung, nicht repariert.", Mi. 650.-	16 ☒	120,—
63P	6 Kreuzer ultramarin, Viererblock, postfrisch, tadellos, unsigniertes Luxusstück, Fotobefund Franz Stegmüller BPP "echt und einwandfrei", Mi. 180.-	19a(4) **	150,—
64	9 Kreuzer lebhaftrotlichbraun, Viererblock (ein Wert postfrisch), ungebrauchter Viererblock mit frischer Originalgummierung, tadellose Erhaltung, Fotobefund Franz Stegmüller BPP "einwandfrei"	20a(4) **/*	50,—
65P	9 Kreuzer lebhaftrotlichbraun, farbfriecher und vollzähnter Viererblock, postfrisch, tadellos, unsigniertes Luxusstück, Fotobefund Franz Stegmüller BPP "echt und einwandfrei"	20a(4) **	100,—
66P	9 Kreuzer lebhaftbraun, vollzähntes und farbfrieches Kabinettstück, volle Originalgummierung, Fotobefund Maria Brettl BPP "einwandfrei, fast postfrisch", Mi. 700.-	20c *	230,—
67P	18 Kreuzer grün, Einzelfrankatur auf Brief von "BADEN G.B. 16.10" (1863 mit Entwertung durch Fünfringstempel "8" auf der Marke, adressiert nach Weimar, 2. Gewichtsstufe - oben links handschriftlicher Vermerk "2" welcher bei der Beförderung durch Rötel wieder gestrichen wurde, Fotoattest Franz Stegmüller BPP "Meist vollständige Zähnung, nur an zwei Seiten ist jeweils ein Zahn verkürzt. Verklebter Einriss unten links. Farbfriech, ansonsten tadellose Erhaltung.", Mi. 3.000.- - recht seltene Frankatur und trotz der Mängel sammelwürdiges Stück! (alter Ausruf 500)	21a ☒	400,—
69FP	18 Kreuzer lebhaftgrün, farbfrieches Exemplar (repariert - 2 Zähne angesetzt), entwertet mit K2 "MANNHEIM", Fotobefund Franz Stegmüller BPP "2024", Mi. 700.-	21a ☉	Gebot

70	18 Kreuzer lebhaftgrün, farbfisches Exemplar, entwertet mit Fünfringnummernstempel "68" - Kehl, kleine helle Stelle und Bugspur, Fotobefund Franz Stegmüller BPP (2024) "leichte Mängel", Mi. 700.-	21a ☉	50,—
71FP	30 Kreuzer lebhaftgelborange, farbfisches Exemplar in dekorativer Gesamterhaltung, entwertet mit schwarzem Ra2 "CARКСRUHE 27. Mai", abgesehen von einem ergänzten Zahn unten und einem kleinen geschlossenem Einriss ansprechendes Exemplar, signiert Brettli und Fotobefund Franz Stegmüller BPP (2024), Mi. 3.000.-	22a ☉	100,—
72FP	30 Kreuzer lebhaftgelborange, farbfisches und vollzähntes Exemplar, entwertet mit schwarzem Ra2 "PFOR(ZHEIM) 26. ...", abgesehen von drei dünnen Zähnen oben in tadelloser Erhaltung, signiert Köhler und Fotoattest Franz Stegmüller BPP (2024) "Klare Abstempelung und farbfrische, ansonsten tadellose Erhaltung.", Mi. 3.000.-	22a ☉	400,—
73P	30 Kr. Wappen dunkelgelblichorange, zentrisch gestempelt Nrstpl. "8" - BADEN, oben flach, sonst gut gezähnt, helle Stelle oben links, farbfrische und ursprünglich erhaltenes Stück des Höchstwertes, Fotoattest Franz Stegmüller BPP, Mi. 3.000.-	22b ☉	250,—
74P	30 Kreuzer dunkelgelblichorange, waager Paar (gefaltet), postfrisch, Mi. 220.-	22b(2) **	50,—

Baden - Portomarken

75FP	1 Kreuzer schwarz auf gelb, dünneres Papier, farbfisches und sehr gut gezähntes Kabinettstück, entwertet mit Einkreisstempel "HUEFINGEN" auf Briefstück, signiert GL (Glasewald) und Fotobefund Franz Stegmüller BPP (2024) "einwandfrei", Mi. 400.-	1x △	100,—
76	1 Kreuzer schwarz auf gelb, dünneres Papier, drei fehlerhafte Werte auf Briefstück mit Entwertung durch Nummernstempel "78", signiert Englert BPP und Fotobefund Franz Stegmüller BPP (2024), Mi. 1.200.-	1x(3) △	150,—
77FP	1 Kreuzer schwarz auf dunkelrötlichgelb, dickeres Papier, senkrechtes Paar rückseitig auf Ortsbrief mit Entwertung durch Einkreisstempel "MANNHEIM 19 MRZ 6-8N" (Tag kopfstehend), Fotoattest Franz Stegmüller BPP (2024) "Allseits vollständige Zähnung. Die obere Marke weist zwei größere verklebte Risse auf und das Paar ist angetrennt. Farbfrische und ursprüngliche Gesamterhaltung. Eine seltene Mehrfachfrankatur.", Mi. 1.2.600.-	1y(2) ☒	500,—
78FP	1 Kreuzer schwarz auf dunkelrötlichgelb, dickeres Papier, senkrechtes Paar, farbfisches und vollzähntes Kabinettstück, entwertet mit Ra2 "STOCKACH 9. Nov." auf Briefstück, signiert Georg Bühler, Pfenninger, Unverferth und Fotoattest Franz Stegmüller BPP (2024) "Sehr farbfrische und feine, tadellose Erhaltung. Ein dekoratives Paar.", Mi. 1.800.-	1y(2) △	500,—
79FP	3 Kreuzer schwarz auf gelb, dünneres Papier, entwertet mit blauem Ra2 "HOCHHAUSEN", tadellose Erhaltung, signiert Unverferth und Fotobefund Franz Stegmüller BPP (2024) "einwandfrei", Mi. 150.-	2x ☉	50,—
80FP	3 Kreuzer schwarz auf dunkelgelb, dickeres Papier, Einzelfrankatur rückseitig auf Brief von "TRYBERG 16 Mrz." (1865) nach Schonach, eine kurze Zähne an den Seiten oben und unten jedoch vollständige Zähnung, Fotobefund Franz Stegmüller BPP (2024) "Farbfrische und ursprüngliche, ansonsten tadellose Erhaltung.", Mi. 1.200.-	2y ☒	150,—
81FP	3 Kreuzer schwarz auf dunkelgelb, dickeres Papier, farbfisches und vollzähntes Kabinettstück als Einzelfrankatur rückseitig auf Brief von "FREIBUURG 30 NOV. IV" (1867) nach Lehen im Bestellbezirk, Fotoattest Franz Stegmüller BPP (2024) "Allseits vollständige Zähnung. Ursprüngliche und feine, tadellose Erhaltung.", Mi. 1.200.-	2y ☒	400,—
82FP	3 Kreuzer schwarz auf dunkelgelb, dickeres Papier, Plattenfehler I "erstes o in PORTO offen, postfrisch, tadellose Erhaltung, signiert Seeger BPP und Fotobefund Franz Stegmüller BPP (2024) "Farbfrische und feine, tadellose Erhaltung.", Mi. für ungebraucht bereits 500.-	2yl **	200,—
83FP	3 Kreuzer schwarz auf dunkelgelb, dickeres Papier, Plattenfehler II "E von Marke verstümmelt wie "Z"", postfrisch, tadellose Erhaltung, signiert Richter, Stegmüller BPP und Fotobefund Franz Stegmüller BPP (2024) "Farbfrische und feine, tadellose Erhaltung.", Mi. für ungebraucht bereits 500.-	2yll **	200,—
84FP	3 Kreuzer schwarz auf dunkelgelb, dickeres Papier, Handbuch-Plattenfehler 1/22 Bogenfeld 46 "rechte obere Ecke gestaucht", entwertet mit Ovalstempel "BÜHL POSTAVBL: OTTERSWEIER" auf Briefstück, Fotobefund Franz Stegmüller BPP (2024) "Farbfrische und feinsten, tadellose Erhaltung.", Mi. 500.- (ohne Aufschlag für den Plattenfehler.	2yPF △	150,—

Baden Ortsstempel

85	1851, "BRIEFLADE", schwarzer L1 klar auf unfrankiertem Brief von Lahr 23.11 nach Offenburg, selten.	☒	50,—
86	1838, "BRUCHSAL G.B. 20.8" und L1 "BRIEFLADE" auf Kabinettbrief	☒	100,—
87	1848, Bahnpost-Ra2 "Curs IV" rückseitig auf austaxiertem Brief von Offenburg 19. Okt. (roter Ra2) nach Cöln mit rückseitigem Ankunftsstempel, recht frühes Datum für den Bahnpoststempel.	☒	50,—
89	"MANNHEIM BAHNHOF 13. FEB", Ovalstempel, voll und klar auf nach Wien adressiertem Brief mit 3 Kreuzer rosa, auf dieser Ausgabe seltene Entwertung.	24 ☒	150,—
90	1848, "O P", schwarzer L1 (Heidelberg), sehr klar auf Brief von Berlin nach Wohlen in der Schweiz, tadellos.	☒	50,—
91	"STRASSBURG-APPENWEILER 24 JUN Z 22", sehr seltener Bahnpost-K1 rückseitig auf Brief aus Strassburg nach Mannheim mit Ankunftsstempel, frankiert mit Frankreich Mi.-Nr. 27 und 28a.	Fr.27,28a ☒	100,—
92	1839, "S", roter Einkreisstempel, badischer Verrechnungstempel auf Brief von Leipzig in die Schweiz.,	☒	50,—

Baden Postablagestempel

93	"ACHERN-KAPPELRODECK", Mischfarbe "schwarzblau", zentrisch klar auf 3 Kreuzer rosa (Zahnfehler) auf zugehörigem Briefstück, etwas bügig, recht selten.	24 △	80,—
94P	"OBERACHERN-ACHERN", Postablage feinst auf 3 Kreuzer rot, Zahnfehler links unten, gepr. Englert BPP, selten!	24 ☉	80,—

Bayern

95FP	1 Kreuzer schwarz, Platte 1, allseits voll- bis breitrandiges - links und rechts Schnittlinienteile - Kabinettstück, entwertet mit geschlossenem Mühlradstempel "350" - Tölz, signiert Pfenninger und Fotoattest Peter Sem BPP (2016) "einwandfrei erhalten. Im rechten Übrand teils bayernbrüchig (herstellungstypische Besonderheit, kein Mangel).", Mi. 3.500.-	11a ☉	1400,—
96FP	1 Kreuzer grauschwarz, Platte 1, Plattenfehler XLVIII "Ausbuchtung der Randlinie unter dem linken unteren Wertziffernquadrat" (Feld A2, Handbuch Pl. II PF XLVIII), farbfisches und allseits breitrandiges - drei Seiten mit durchgehenden Trennungslinien - Kabinettstück, ungebraucht ohne Gummierung, signiert Schmitt BPP, Decker und Fotobefund Franz Stegmüller BPP (2024) "Farbfrische und feine, tadellose Erhaltung."	11aPFXLVIII (*)	250,—
97FP	1 Kreuzer tiefschwarz, Platte 1, Plattenfehler XLVIII "Ausbuchtung der äußeren Rahmenlinie unter dem linken unteren Wertziffernquadrat" (Feld A2), farbfisches und breitrandiges - links und rechts mit durchgehenden Trennungslinien - Kabinettstück, entwertet mit geschlossenem Mühlradstempel "217" - München, signiert Pfenninger (doppelt) und Fotoattest Franz Stegmüller BPP (2023) "Ursprüngliche und feine, tadellose Erhaltung." - TOP-Stück dieser prominenten Marke mit sehr dekorativer Abart! (alter Ausruf 2500).	11bPFXLVIII ☉	2000,—
98	3 Kreuzer blau, Type II, Platte 5, farbfisches und vollrandiges Kabinettstück, ungebraucht mit Originalgummierung, signiert Pfenninger und Fotobefund Franz Stegmüller BPP (2024) "einwandfrei", Mi. 70.-	2II/5 *	Gebot
99FP	3 Kreuzer blau, Platte I, voll- bis breitrandig geschnittenes und farbfisches Kabinettstück als tarifrichtige Frankatur auf innen vorgedrucktem vollständigem Bittbrief des Klosters Eggenfelden nach Loiching Post Dingolfing, entwertet mit geschlossenem Mühlradstempel "65" EGGENFELDEN der ersten Verteilung, nebengesetzt Halbkreisstempel vom 22.11 (1850), Fotobefund Peter Sem BPP (2014) "Tadellos erhalten."	21a ☒	150,—
100FP	1 Kreuzer helllilarot, Platte 2, vom rechten Bogenrand (4,5 mm), Plattenfehler VII "B von Bayern stark beschädigt" (Feld 50), farbfisches und vollrandiges Kabinettstück, ungebraucht mit Originalgummierung, signiert Brettli BPP und Fotobefund Franz Stegmüller BPP (2024) "einwandfrei", Mi. 300.-	3II/PVII *	100,—
102P	6 Kreuzer braun, Type I, voll-bis breitrandig, klarer zentr. gMR "145" (Ingolstadt), Mi. 300.-	4I ☉	70,—

103FP	6 Kreuzer braun, Type II, Platte 1, breitrandig geschnittenes und farbfrisches Kabinettstück als portogerechte Einzelfrankatur auf Brief mit Entwertung durch geschlossenen Mühlradstempel "89" FRANKENTHAL - nebensetzt Halbkreisstempel vom 7/8 (1852) nach Neuwid, nebensetzt einzeiliger Schreibriftstempel "Rh. Baiern", Fotobefund Franz Stegmüller BPP (2020) "Ursprüngliche und feine, tadellose Erhaltung. Ein bemerkenswert dekoratives Ganzstück. Der bessere Einzeiler ist klar abgeschlagen."	4II/1 ☒	150,—
104	6 Kreuzer lebhaftrotlichbraun, Type II = geschlossener Kreis, Platte 3, farbfrisches und vollrandiges Kabinettstück, ungebraucht mit Originalgummierung, unsigniert, Fotobefund Franz Stegmüller BPP (2024) "einwandfrei", Mi. 70.-	4II/3 *	Gebot
105	9 Kreuzer lebhaftgelbgrün, Type III, farbfrisches und vollrandiges Kabinettstück vom linken Bogenrand (3 mm), ungebraucht mit Originalgummierung, unsigniert, Fotobefund Franz Stegmüller BPP (2024) "einwandfrei", Mi. 90.-	5dIII *	Gebot
106FP	12 Kreuzer rot, waagerechtes Paar vom linken Bogenrand (2,5 mm), farbfrisches und breitrandiges Kabinettstück, ungebraucht mit Originalgummierung, signiert Bolaffi, Pfenninger und Fotobefund Franz Stegmüller BPP (2024) "Farbfrische und feine, tadellose Erhaltung. Ein dekoratives Paar.", Mi. 450.-	6(2) *	100,—
107FP	18 Kreuzer gelblichorange, Eckrandstück oben links, farbfrisches und vollrandiges Kabinettstück, ungebraucht mit Originalgummierung, signiert W. Engel und Fotobefund Franz Stegmüller BPP (2024) "einwandfrei", Mi. 180.-	7 *	50,—
108	1 Kreuzer orangegelb, spitze Ecken (Platte 2 der Nummer 3), farbfrisches und vollrandiges Kabinettstück, ungebraucht mit Originalgummierung, Fotobefund Franz Stegmüller BPP (2024) "einwandfrei", Mi. 80.-	8I *	Gebot
109	6 Kreuzer dunkelblau sog. "trockenes Druckbild", farbfrisches und vollrandiges Kabinettstück, ungebraucht mit Originalgummierung, unsigniert, Fotobefund Franz Stegmüller BPP (2024) "einwandfrei", Mi. 80.-	10b *	Gebot
110FP	9 Kreuzer lebhaftockerbraun, farbfrisches und vollrandiges Kabinettstück, ungebraucht mit Originalgummierung, unsigniert, Fotobefund Franz Stegmüller BPP (2024) "einwandfrei", Mi. 140.-	11 *	50,—
111FP	12 Kreuzer dunkelgelbgrün, waagerechtes Paar vom linken Bogenrand (4,5mm), farbfrisches und vollrandiges Kabinettstück, ungebraucht mit Originalgummierung - die untere Marke postfrisch, signiert Pfenninger, Stuckert und Fotobefund Franz Stegmüller BPP (2024) "einwandfrei", Mi. 350.- (ohne Aufschlag für die Einheit und den Bogenrand)	12(2) **/*	100,—
112FP	18 Kreuzer zinnoberrot, farbfrisches und breitrandiges Exemplar, ungebraucht mit Teilen der Originalgummierung, - diese stark verlaufen sowie helle Stelle rechts, in ungebrauchter Erhaltung seltene Marke, signiert Pfenninger und Fotobefund Franz Stegmüller BPP (2024) "Ungebrauchte Exemplare dieser Marke sind nicht häufig. Leuchtende Farbe und dekorative Erhaltung.", Mi. 1.200.-	13a *	100,—
113FP	18 Kreuzer orangero, vollrandiges und farbfrisches Kabinettstück, postfrisch, unsigniert, Fotobefund Franz Stegmüller BPP (2024) "einwandfrei", Mi. 400.-	13b **	100,—
114	1 Kreuzer grün, farbfrisches und voll- bis breitrandiges Kabinettstück, ungebraucht mit Originalgummierung, unsigniert, Fotobefund Franz Stegmüller BPP (2024) "einwandfrei", Mi. 75.-	14a *	Gebot
115	3 Kreuzer rot, farbfrisches und vollrandiges Kabinettstück, ungebraucht mit Originalgummierung, unsigniert, Fotobefund Franz Stegmüller BPP (2024) "einwandfrei", Mi. 80.-	15 *	Gebot
116FP	3 Kreuzer rosa, waagerechtes Paar, breitrandig geschnitten als portogerechte Mehrfachfrankatur auf Drucksache von "ZELL 21 3" (1869) nach Tarnagulla/Victoria (Australien) - eine Goldgräberstadt die selbst in heutiger Zeit nur 300 Einwohner zählt, nach dem Tarif von 1858 portogerechte Frankatur, rückseitig u. a. Durchgangsstempel von Strassbourg, Marseille und Melbourne Fotoattest Franz Stegmüller BPP "Allseits breitrandig geschnitten. Winziger ausgefallener Holzeinschluss am linken Rand. Das Briefpapier weist lagerungs- und beförderungsbedingte Alterungsspuren auf. Klare Abstempelung und ursprüngliche, ansonsten tadellose Erhaltung. Bei der Vorlage handelt es sich um eine sehr ungewöhnliche Auslandsdrucksache mit äußerst seltener Destination.", ein in Würde patiniertes Ganzstück aus den Zeiten des australischen Goldrausches! Ein auch noch die größte Sammlung bereicherndes Stück bayerischer Philatelie und Postgeschichte!	15(2) ☒	12000,—
117FP	6 Kreuzer lebhaftultramarin, Oberrandstück mit 5 mm Bogenrand, farbfrisches und vollrandiges Luxusstück, postfrisch, unsigniert, Fotobefund Franz Stegmüller BPP (2024) "einwandfrei", Mi. 150.-	16 **	50,—
118FP	9 Kreuzer lebhaftockerbraun, waagerechtes Paar, farbfrisches und vollrandiges Kabinettstück vom linken Bogenrand (23,5 mm!), ungebraucht mit Originalgummierung, signiert Georg Bühler und Fotobefund Franz Stegmüller BPP (2024) "einwandfrei", Mi. 140.-++	17(2) *	50,—
119P	12 Kreuzer Wappen hellbraunviolett, leicht und zentrisch gestempelt gMR "325" MÜNCHEN, allseits voll- bis breitrandig, tadelloses Kabinettstück.	18 ☉	50,—
120FP	12 Kreuzer hellgrauviolett, vom linken Bogenrand (6 mm), farbfrisches und voll- bis breitrandiges Kabinettstück, ungebraucht mit Originalgummierung, unsigniert, Fotobefund Franz Stegmüller BPP (2024) "tadellose Erhaltung.", Mi. 420.-+	18 *	100,—
121FP	18 Kreuzer dunkelzinnoberrot, farbfrisches und vollrandiges Kabinettstück, ungebraucht mit Originalgummierung, signiert Bolaffi, Diena, Richter und Fotobefund Franz Stegmüller BPP (2024) "einwandfrei", Mi. 160.-	19 *	50,—
122	6 Kreuzer dunkelockerbraun, farbfrisches und vollrandiges Kabinettstück, ungebraucht mit Originalgummierung, signiert Pfenninger, Brettl BPP und Fotobefund Franz Stegmüller BPP (2024) "einwandfrei", Mi. 90.-	20 *	Gebot
123FP	10 Kreuzer dunkelgelb, Wz. 1X (enge Rauten), ungebraucht mit voller Originalgummierung, farbfrisches Kabinettstück, signiert Brettl BPP und Fotobefund Franz Stegmüller BPP (2024) "einwandfrei", Mi. 400.-	29Xb *	100,—
124P	10 Pfennig rotkarmin, tadellos postfrisch, tiefst gepr. Helbig BPP, Mi. 800.-	39b **	240,—
125	25 Pfennig Wappen, braunocker, postfrisch, gepr. Brettl BPP, Mi. 110.-	58B **	20,—
126	1 Mark und 5 Mark, je als tadellos postfrisches Eckrandstück oben rechts mit Platten-Nr. dazu die 2 Mark mit Oberrand, alle Ränder ungefalt, Mi. 110.-	71,74Plnr **	30,—
127P	3 Pfennig - 20 Mark Ludwig geschnitten, alles Randstücke, auf vier philatelistischen R-Briefen von "AUGSBURG 29 JUN 20" nach Eisleben, alle Umschläge dreiseitig geöffnet und als Briefstücke signiert Infla/H.	116/35B ☒	130,—
Bayern Zusammendrucke			
128P	Apfelwein + 10 Pfennig mit Zusatzfrankatur auf R-Brief nach England mit Sonderstempel und Sonder-R-Zettel "PHILATELISTENTAG/MARKREDWITZ 3 AUG 12"	W3.5 ☒	300,—
Bayern Portomarken			
129FP	3 Kreuzer schwarz, vom linken Bogenrand (6 mm), farbfrisches und vollrandiges Kabinettstück, ungebraucht mit Originalgummierung, unsigniert, Fotobefund Franz Stegmüller BPP (2024) "einwandfrei", Mi. 160.-++	1 *	50,—
Bayern Ganzsachen			
130FP	3 Kreuzer Ganzsachenumschlag, rosa, Klappenstempel 18 mm, mit Zufrankatur 6 Kreuzer ockerbraun, Wz. 16 mm Rauten als Chargébrief von "MUSSBACH 143 JAN ... Vor." (1873) nach Fontainebleau / Frankreich, Fotoattest Franz Stegmüller BPP (2024) "Allseits vollständige, teils minimal getönte Zähnung. Der Umschlag weist eine Aufnadelungsspur auf. Dekorative und ursprüngliche, ansonsten tadellose Erhaltung. Nach dem Tarif von 1872 hätte der Brief in der 1. oder 2. Gewichtsstufe 9 bzw. 18 Kreuzer gekostet, weitere 7 Kreuzer Chargégebühr waren vom Absender bar zu entrichten. Bayerische Ganzsachen mit Zusatzfrankatur sind nicht häufig. Mit der vorliegenden Frankaturkombination ist mir bisher nur ein weiterer Beleg bekannt."	U2K2,24Y ☒	3000,—
Bayern Privatganzsachen			
139	1911, 5 Pfennig Luitpold. Kulmbach, 400jähriges Jubiläum der Schützengilde. Gelaufen. Selten.	PP27C19 ☒	50,—
143	1914, 5 Pfennig Luitpold. München, IX. Bayerisches Sängerefest. Variante O3, ungebraucht. Selten.	PP27C116 ☒	50,—
Bayern geschlossene Mühlradstempel			
147P	"1" - ABENSBERG, ideal klar, gerade und genau zentrisch eingepasst auf 1 Kr rosa, bis auf eine winzige Stelle ringsum breitrandig geschnitten, optisch sehr attraktiv vs. platziert auf vollständiger Zeitung "Abensberger Wochenblatt" vom 28.8.1853, ein bemerkenswert dekoratives Ganzstück dieser stets gesuchten Entwertung in ausgezeichneter Erhaltung, ex Sammlung Boker.	☒	3000,—

Bergedorf			
148FP	3 Schillinge braun, Farbprobedruck aus 1861, allseits vollrandig geschnittener und farbfrischer Viererblock, ungebraucht ohne Gummierung wie hergestellt, Kabinett, signiert Bühler.	4P(4) (*)	250,—
Braunschweig			
149	1 Silbergroschen schwarz auf chromgelb als Zufrankatur auf 1 Silbergroschen Ganzsachenumschlag, orangegelb, kleines Format mit kurzer Gummierung, von Braunschweig 13/6 nach Hamburg, Postvereinsbrief in der zweiten Entfernungzone, Ganzsache Öffnungsrisse in der rückseitigen Oberklappe verschlossen, Marke einwandfrei erhalten, Fotoattest Dr. Hans Wilderbeek BPP	6a,U1A ☒	150,—
151FP	1/2 Groschen schwarz auf lebhaftraugrün, dünnes Papier, vollrandiges und farbfrisches Kabinettstück, entwertet mit Balken-Nummernstempel "37" - Schöningen, unsigniert, Fotobefund Gertraud Lange BPP "einwandfrei", Mi. 300.-	10Ax ☉	80,—
152FP	3 Silbergroschen rosa, vollrandiges und farbfrisches Kabinettstück, entwertet mit Nummernstempel "6." Börßum, signiert W. Engel BPP, Mi. 280.-	12Aa ☉	80,—
153FP	1 Silbergroschen lebhaftegelbocker, allseits tadellos durchstochenes und farbfrisches Kabinettstück, klar gestempelt mit schwarzem Nummernstempel "6." Börßum, Fotobefund Lange BPP (2017) "einwandfrei", Mi. 180.-	14A ☉	60,—
154FP	3 Groschen gelbbraun, farbfrisches Kabinettstück mit allseits vollständigem Durchstich und entwertet mit Balken-Nummernstempel "8" von Braunschweig, Fotobefund Lange BPP "einwandfrei", Mi. 200.-	20 ☉	60,—
Braunschweig Ortsstempel			
155	"Braunschweig * * 3.11.1913 Einzug des Herzogpaares", klar auf entsprechender Ganzsachenkarte "Zur Erinnerung an den Einzug Ihrer Kgl. Hoh. des Herzogs Ernst August und der Herzogin Viktoria Luise in Braunschweig am 3. Nov. 1913", aus patriotischen Gründen nebengeklebt die Werte 1/3 Groschen und 3 Groschen der Ausgaben des Königreiches Braunschweig, die ebenso abgestempelt wurden, aber natürlich keine Frankaturkraft mehr besaßen. Ein dekorativer Beleg!	P ☒	200,—
Bremen			
157FP	3 Grote schwarz auf blaugrau, senkrecht gestreiftes Papier, Type I, vollrandig geschnittenes und farbfrisches Exemplar mit Originalgummierung, abgesehen von einer punkthellen Stelle in tadelloser Erhaltung, Fotobefund Till Neumann BPP (2024), Mi. 600.-	1x *	100,—
158FP	3 Grote schwarz auf blaugrau, waagrecht gestreiftes Papier, waagerechter Dreierstreifen (Bogenpositionen 40-41-42 - Typen I - II - III dabei die beiden linken je mit Feldmerkmal "Bogen über der Krone"), ungebraucht mit Originalgummierung, farbfrische Einheit mit allseits voll- bis breitrandigem Schnitt, die linke Marke weist eine winzige punkthelle Stelle auf, die mittlere eine größere Papieranhaftung und die rechte Rostflecken, Fotoattest Till Neumann BPP (2024) "Trotz der Einschränkungen ein insgesamt dekorativer und mit dem "Bogen über der Krone" seltener Streifen.", Mi. 1.300.-	1y(3) *	200,—
159	Nicht ausgegeben: 5 Grote schwarz auf mattkarmingrau mit Inschrift "Franco Marken", waagerechtes Typenpaar I und II, vollrandiges und farbfrisches Kabinettstück, ungebraucht mit Originalgummierung, Fotobefund Till Neumann BPP (2024) "tadellos erhalten", Mi. 60.-++	l(2) *	Gebot
160	5 Silbergroschen gelbgrün, Oberrandstück, farbfrisches und breitrandiges Exemplar mit Originalgummierung, abgesehen von teils minimal abgeplatzter Gummierung in tadelloser Erhaltung, Fotobefund Till Neumann BPP (2023), Mi. 200.-	4a *	Gebot
161FP	5 Silbergroschen gelbgrün, Oberrandstück, farbfrisches und breitrandiges Kabinettstück, ungebraucht mit Originalgummierung, Fotobefund Till Neumann BPP (2024) "tadellos erhalten", Mi. 200.-	4a *	60,—
162FP	5 Silbergroschen schwarzgelbgrün, unscharfer Druck, ungebraucht mit Originalgummierung, farbfrisches und breitrandiges Exemplar mit kleinen Gummiabplatzungen in ansonsten tadelloser Erhaltung, signiert FB und Fotobefund Till Neumann BPP (2024) "Ein frisches Exemplar dieser ungebraucht seltenen Marke.", Mi. 1.200.-	4b *	200,—
163	5 Silbergroschen dunkelgrün, Oberrandstück, farbfrisches und voll- bis breitrandiges Kabinettstück, ungebraucht mit Originalgummierung, Fotobefund Till Neumann BPP (2024) "tadellos erhalten", Mi. 70.-	4c *	Gebot
164	2 Grote dunkelgelblichorange, gestrichenes Papier, ungebraucht ohne Gummierung, leichte Mängel, signiert G. Bühler, J. Schlesinger und Fotobefund Till Neumann BPP (2024), Mi. 280.-	5c (*)	Gebot
165FP	3 Grote schwarz, Bogenposition 1 = Type I, durchstochen, farbfrisches und bis auf eine falzhelle Stelle tadellos erhaltenes Exemplar der seltenen Marke, ungebraucht mit Originalgummierung, signiert VBBS, Richter und Fotobefund Till Neumann BPP (2024) "Ein frisches Exemplar dieser Marke mit deutlichem Feldmerkmal rechts.", Mi. 800.-	6x *	100,—
166	5 Grote hellkarmingrau, Type II, ungebraucht mit Originalgummierung, rechte obere Eckspitze angesetzt, seltene Marke, Fotobefund Till Neumann BPP (2024), Mi. 500.-	7B *	Gebot
167FP	10 Grote schwarz, Durchstich D1, Bogenposition 12, farbfrisches und gut gezähntes Exemplar, ungebraucht mit Originalgummierung, oben leicht falzhell - sonst tadellos, signiert Pfenninger und Fotobefund Till Neumann BPP (2024) "Insgesamt ein frisches Exemplar dieser guten Marke.", Mi. 1.000.-	8B *	100,—
168FP	5 Silbergroschen gelbgrün, ungebraucht ohne Gummierung, gut durchstochenes und farbtypisches Stück - abgesehen von einer punkthellen Stelle im Falzbereich tadellos erhalten, Fotoattest Till Neumann BPP (2024) "Trotz der winzigen Einschränkung ein dekoratives Exemplar dieser ungestempelt seltenen Marke.", Mi. 1.500.-	9a (*)	150,—
169FP	5 Silbergroschen dunkelgrün, ungebraucht mit nicht originaler Gummierung, gut durchstochenes und farbtypisches Stück - soweit beurteilbar - abgesehen von einer kleinen Durchstickerbe oben links tadellos erhalten, Fotoattest Till Neumann BPP (2023) "Trotz der Einschränkung ein insgesamt überdurchschnittliches Exemplar dieser ungestempelt sehr seltenen Marke.", Mi. 2.000.-	9b (*)	200,—
170FP	2 Grote dunkelorange, farbfrisches Kabinettstück, ungebraucht mit Originalgummierung, Fotobefund Till Neumann BPP (2024) "tadellos erhalten", Mi. 180.-	10a *	50,—
171FP	2 Grote dunkelrötlichorange, farbfrisches Exemplar, ungebraucht mit typisch bräunlichem Originalgummierung, Fotobefund Till Neumann BPP (2024) "abgesehen von leichten Zahnfehlern tadellos erhalten. Ein ansonsten frisches Exemplar dieser seltenen Farbe.", Mi. 900.-	10b *	100,—
172FP	7 Grote schwarz auf gelb, Bogenposition 13, farbfrisches und ausgabotypisch gezähntes Kabinettstück in sehr guter Zentrierung, ungebraucht mit Originalgummierung, signiert Gebr. Senf Leipzig und Fotobefund Till Neumann BPP (2024) "tadellos erhalten. Ein sehr schönes Exemplar dieser Marke.", Mi. 200.-	13 *	60,—
173	10 Grote schwarz, ungebraucht ohne Gummierung, leichte Zahnfehler - ansonsten tadellos, Fotobefund Till Neumann BPP (2024), Mi. 100.-	14 (*)	Gebot
174FP	5 Silbergroschen dunkelolivgrün, gezähnt, farbfrisches und ausgabotypisch etwas unregelmäßig gezähntes Exemplar mit Originalgummierung, abgesehen von einem etwas hellen Zahn in tadelloser Erhaltung, signiert Thier, Richter, VBBS und Fotoattest Till Neumann BPP (2024) "Ein überdurchschnittlich frisches Exemplar dieser ungebraucht seltenen Marke.", Mi. 900.-	15a *	70,—
Hamburg			
175P	7 Schilling lebhaftegelblichorange, Einzelfrankatur auf Brief von Hamburg nach Newcastle über London, waagerechter Bug durch die Frankatur - ebenso ein senkrechter der die Marke unten links trifft, Fotoattest Tobias Huylmans BPP, Mi. 400.-	6 ☒	70,—
176FP	1 1/2 Schilling malvenfarben, farbfrisches und allseits voll- bis meist sehr breitrandig geschnittenes Kabinettstück mit beidseitig sichtbaren Zwischenlinien, entwertet mit dänischem Dreiring-Nummernstempel "2" auf Briefstück, Fotoattest Gertraud Lange BPP "Die Erhaltung ist in typischer Farbe und einwandfrei.", Mi. 1.200.- eine zumal in dieser Schnittqualität seltene Marke!	8a △	500,—
177FP	9 Schilling orangegelb, farbfrisches und ausgabotypisch gezähntes Kabinettstück, entwertet mit Doppelkreisstempel "(HAMBURG) STP. 6/11 67 5-6.", signiert W. Engel BPP, Thier und Fotoattest Tobias Huylmans BPP (2024) "in fehlerfreier, gebrauchter Erhaltung.", Mi. 2.600.- - in dieser Qualität eine seltene Marke!	18 ☉	800,—

Hannover Vorphilatelie

178FP	HANNOVERISCH-BREMISCHE WESER QUARANTÄNE COMMISSION, sehr klarer schwarzer K1 auf vollständiger Faltbriefhülle nach Bremen, um 1844, den rückseitigen Notizen zufolge ein desinfizierter untaxierter Kapitänsbrief aus New Orleans, der seltenste Stempel der Cholera-Post, zumal in dieser herrlich klaren Ausprägung extrem selten, Pracht (Feuser 43 A, 4.000 Euro)	✉	1500,—
-------	---	---	--------

Hannover

179P	HANNOVER 30.10.1852, einmaliger Brief nach Celle, innen ein Briefbogen mit sieben Sequenzen einer Bilder-Geschichte mit handkolorierten Zeichnungen ähnlich im Stil von Wilhelm Busch, herrliche Karikaturen zum "Lied von der Gans", gezeichnet und unten rechts signiert "A. Wedemeyer", dazu bei jeder Zeichnung ein kleiner Liedvers "Was trägt die Gans ...?", minimal gestützt, ohne weiteren Text, keinerlei Druckvermerke, handschriftlich datiert oben rechts "Hanover 31. Oktober 1852", und zur Krönung dieses einmaligen frühen zeichnerischen und künstlerischen Prachtstücks verwendete der Absender eine mit waagrecht Tintenstrich vorentwertete 1 Gr vom linken Rand mit Reihenzahl "6", kaum zu überbietendes Spitzenstück der Hannover- und Altdeutschland-Philatelie in sehr guter Erhaltung.	2 ✉	2500,—
182FP	3 Pfennige grau genetzt auf vollständiger Postvereins-Drucksache HARBURG 2/9 (1857) mit komplettem Inhalt nach Berlin in ursprünglicher, bildschöner Erhaltung.	8b ✉	250,—
183P	1 Gutegroschen, schwarz, Netzwerk lebhaftolivgrün, amtlicher Neudruck für die königliche Familie (Lechte Nr. 32b), postfrisch, tadellose Erhaltung, geprüft HK (Horst Krause, Gelsenkirchen), Fotobefund Michael Jäschke-Lantelme BPP (2023) "in fehlerfreier, postfrischer Erhaltung."	9ND **	130,—
184FP	1 Groschen rotkarmin, leuchtend farbfresches und zugleich farbtintensives, allseits vollrandiges Luxusstück als portorichtige Frankatur auf Inlandsbrief, mit klarem blauen K2 "ANDREASBERG 5/4 (1859)" nach Clausthal, vollständiger Briefinhalt. Fotobefund Berger BPP "...schöne kräftige Farbe, Marke einwandfrei."	14b ✉	60,—
185P	1 Groschen weinrot, feiner Druck, breitrandig geschnittenes und farbfresches Luxusstück, das obere paar minimale Falzspur, das untere Paar postfrisch, Fotobefund Florian Berger BPP "echt und einwandfreie Erhaltung." - schon postfrische Einzelwerte dieser Auflage sind selten, wir erzielten in unserer 175. Auktion für ein Einzelstück einen Zuschlag von 180.- Euro.	14dII(4) **/*	200,—

Helgoland

186FP	1 Schilling rosakarmin/dunkelgrün, farbfresches Luxusstück mit klarer Rundstempelentwertung aus August 1871, gepr. Thier, Kurt Maier Berlin und tiefst C. Brettl BPP, Mi. 250.-	2 ☉	80,—
187	2 Schilling Viktoria lilakarmin/gelblichgrün, rechter unterer Eckrand-4er-Block, postfrisch (leichte Randknitter), Mi. 120,-	3(4) **	25,—
188FP	1/2 Schilling hellgrün/karmin, Fehldruck, entwertet mit Rundstempel "Helgoland Oc 16 1873" in Type I, dreiseitig nachgezähntes und rückseitig hinterlegtes Exemplar der gebraucht selten vorkommenden Marke, Fotobefund C. Brettl BPP (2010), Mi. 4.500.-	8F ☉	500,—
189FP	1/4 Schilling lilarosa/lebhaftgrün, farbfrescher und vollzähliger Unterrandviererblock, ungebraucht mit vollem Originalgummi und leichten Falzspuren, Fotobefund Karl-Heinz Schulz BPP, Mi. 250.-	8b(4) *	60,—

Mecklenburg-Schwerin

190FP	4/4 Schilling lebhaftrot, farbfresches und vollrandig geschnittenes Kabinettstück, ungebraucht mit Originalgummierung, signiert Georg Bühler und Fotobefund Michael Jäschke-Lantelme BPP (2023) "einwandfrei", Mi. 200.-	1 *	50,—
191	3 Schillinge gelblichorange, farbfresches und voll- bis breitrandig geschnittenes Kabinettstück, ungebraucht mit Originalgummierung, signiert Georg Bühler und Fotobefund Michael Jäschke-Lantelme BPP (2023) "einwandfrei", Mi. 100.-	2b *	Gebot
192FP	4/4 Schilling rot, durchstochen, punktierter Grund, farbfresches und sauber durchstochenes Kabinettstück auf Inlandsbrief in der ersten Entfernungzone mit Entwertung durch Zweiringstempel "ROSTOCK 10.11", Briefe dieser Marke sind ausgesprochen selten zumal in dieser vorliegenden, hervorragenden Erhaltung, Fotoattest Florian Berger BPP "echt und einwandfrei. Der sehr seltene Brief präsentiert sich in hervorragender Optik."	4 ✉	4000,—
193	4/4 Schilling lebhaftbräunlichrot, gewöhnliches Papier, allseits tadellos durchstochenes und farbfresches Kabinettstück, ungebraucht mit Originalgummierung, unsigniert, Fotobefund Michael Jäschke-Lantelme BPP (2023) "einwandfrei", Mi. 90.-	5b *	Gebot
194FP	2 Schilling blaugrau, tadellos durchstochenes und farbfresches Kabinettstück, ungebraucht mit Originalgummierung, signiert Georg Bühler und Fotobefund Michael Jäschke-Lantelme BPP (2023) "einwandfrei", Mi. 180.-	6b *	50,—

Oldenburg

195FP	1/3 Silbergroschen schwarz auf grün, breitrandig geschnittenes und farbfresches Kabinettstück, entwertet mit Ra2 "VAREL 26/.." in blauer Stempelfarbe, signiert Thier und Fotoattest Maria Brettl BPP "Feinste, tadellose Erhaltung."	1 ☉	400,—
196	1/30 Th. mit der Retusche des Plattenfehlers "Plattenschaden unter NB", tadellos, Mi. 300,-	2PFI ☉	70,—
197FP	1/3 Groschen schwarz auf grün, vollrandiges und farbfresches Exemplar der seltenen Marke, ungebraucht ohne Gummierung, abgesehen von einer senkrechten Bugspur in der Mitte befindet sich die Marke in ursprünglicher und ansonsten tadelloser Erhaltung, signiert Ebel, Georg Bühler und Fotoattest Franz Stegmüller BPP (2024), Mi. 1.800.-	5 (*)	150,—
198FP	2 Groschen schwarz auf rosa, besonders breitrandig geschnittenes und farbfresches Luxusstück auf aktenfrischer Briefhülle von "HEPPENS 14/8" (1860) nach Jever, portogerecht frankierter Brief für die 2. Gewichtsstufe, signiert A. Bollafi, G. Bollafi, Fotoattest Maria Brettl BPP und neues Fotoattest Franz Stegmüller BPP "farbfresche und feinste, tadellose Erhaltung Ein bemerkenswert dekoratives Ganzstück. Ex Sammlung Caspary."	7 ✉	3500,—
199FP	1/4 Groschen dunkelgelborange, vollrandiges und farbfresches Kabinettstück, ungebraucht ohne Gummierung, signiert Pfenninger und Fotobefund Franz Stegmüller BPP (2024) "einwandfrei", Mi. 180.-	9 (*)	50,—
200	1 Groschen karmin, beide Durchstichvarianten, je als Einzelfrankatur auf Brief mit Ra2 "Rodenkirchen", würde eine dekorative Albumseite ergeben.	17A/B ✉	60,—

Berlin Stempel

201	"BERLIN Fr.", Franco-Stempel des Hofpostamtes in grün und rot auf zwei Briefen nach Hof bzw. Mühlhausen., ca. 1864/1869	✉	80,—
202P	"C.E. d. H.P.A. BERLIN 16/11", Dkr. auf kompletter Faltbriefhülle mit Siegel des Ministeriums der Auswärtigen Angelegenheiten nach Helsingör mit L1 "FRANCO HAMBURG", (ca. 1823), Feuser Nr. 249-2	✉	170,—
203FP	"HPA 23/4", erster Packkammer-Stempel mit Krone/Posthorn rückseitig als Aufgabestempel auf komplettem Faltbrief aus Greifswald, nur wenige Stücke bekannt und meist nicht so schön wie das vorliegende Exemplar.	✉	450,—

Preußen Vorphilatelie

204	"BONN 6 4", K2 auf Faltbrief nach Camberg, mit vollem Inhalt, rückseitig Lacksiegel, gute Gesamterhaltung.	✉	20,—
205FP	1777(ca), "DE BONN SUR LE RHIN", L2 in schwarz auf Faltbriefhülle (ohne Inhalt), saubere Gesamterhaltung.	✉	100,—
206P	1787, "BONN", Adler/Posthornstempel auf komplettem Faltbrief nach Paris, Feuser Nr. 375-3	✉	60,—
207P	1825 (ca.), "CHODZIESEN", Posthornstempel nebst Nierenstempel "Schneidemühl" auf undatierter Faltbriefhülle nach Bromberg.	✉	80,—
208FP	1813, "P 103 P CREVELT", roter L2 auf komplettem Faltbrief nach Paris, Feuser Nr. 615-3 (alter Ausruf 150)	✉	120,—
209FP	1812, "131 EMMERICH", roter L2 und "WESEL (..)" roter L1 (im Feuser-Katalog unbekannt) auf komplettem Faltbrief nach Düsseldorf, Feuser Nr. 870-5.	✉	250,—
210P	1820 (ca), "KRAKAU 27 JULI", L2 auf undatierter, austaxierter Briefhülle, Feuser Nr. 1820-1	✉	80,—
212	1849, Aufstand in Baden, Paketbegleitbrief mit interessantem Text von Darmstadt nach Sorau-Niederlausitz, Absender "Feldweibel Rose", trotz Franco-Vermerk wurde das Porto vom Empfänger erhoben, viele Taxierungen und Langstempel "PORO V. ERFURT" (alter Ausruf 150).	✉	120,—

213	1849, Breslau K2 nebst Ra2 "S.B. L. B. 38. I. R.", handschriftlich "Briefe für ausgedrückte Truppen"	☒	80,—
214	1849, MINDEN, Ra2 auf seltenem Offiziers-Familienbrief frei laut Ordre ans Postanweisungsbegleitbrief nach Cöln.	☒	70,—
215	1851, Ehrenbreitstein, Brief vom 6. Januar mit Doppelkreisstempel "K.Pr. Feldpost VIII. Armee-corps" nach Berlin, handschriftlicher Vermerk "Frei lt. Order für ausgerückte Truppen", Absender Helmuth, Leutnant beim Landw.Bat.Neuss.	☒	80,—
216P	1800 (ca.), "103 MOERS", roter L2 auf komplettem Faltbrief nach Aachen, Feuser Nr. 2257-2	☒	80,—
217P	1812, "P 103 P NEUSS", auf komplettem Faltbrief nach Frankreich, Feuser Nr. 2454-3	☒	60,—
218P	1818, P 101 P TREVES, L2 komplett auf nach Frankreich adressiertem Faltbrief.	☒	70,—
219P	1803 (ca.), "P 103 P RHINBERG", roter L2 auf komplettem Faltbrief nach Aachen, et was fleckig, Feuser Nr. 2939-5 (alter Ausruf 150).	☒	120,—
220FP	1813, "131 RHEINE LIPPE", L3 auf Faltbrief nach Altenberge (Feuser Nr. 2941-2) (alter Ausruf 150)	☒	120,—
221P	1805 (ca.), "102 TRARBACH", L2 auf undatierter Briefhülle nach Ahrenfels, Feuser Nr. 3589-1.	☒	40,—

Preußen

222P	1 Silbergroßen schwarz auf rosa und 3 Silbergroßen schwarz auf gelb, je vollrandiges und farbfrisches Kabinettstück, portugerechte Frankatur auf Insinuations-Dokument von "207" - Buk (Reg.-Bez. Posen) mit nebengesetztem K2 "BUK 15/7" (1857) nach Graetz	2a,4a ☒	200,—
223P	4 Pfennig grün, gegitterter Grund, allseits breit- bis überrandig mit Teil der linken Nachbarmarke, herrlich glasklar gestempelt mit ideal zentrisch platziertem K2 BERLIN 6 7 auf vollständiger Zeitungs-Titelseite des "Kreis-Blattes des Nieder-Barnimschen Kreises" vom 5. Juli 1861 mit einem weiteren Blatt dieser Zeitung, ganz außergewöhnliches Stück, frankierte Zeitungen sind von höchster Seltenheit und nur in wenigen Exemplaren bekannt, äußerst attraktives Luxus-Stück, ex Erivan Haub	9 ☒	3500,—
224FP	2 Silbergroßen blau mit Retusche, voll bis breitrandig, mit Rez "ZIEGENHALS 1.6" auf Brief nach Gleiwitz, gepr. Kastaun BPP	11a ☒	170,—
225FP	1/2 Silbergroßen/6 Pfennig rötlichorange, voll bis breitrandig auf Ortsbrief mit Ra 3 "STUHM 20/6", selten, doppelt sign. Kruschel	13b ☒	450,—
226P	6 Pfennig lebhaftgelb, Adler im Achteck, Probedruck, waagerechtes Paar, farbfrisches Kabinettstück, ungebraucht mit Originalgummierung, im Mi. deutlich unterbewertet.	15P(2) *	100,—
227	1 Silbergroßen Wappenausgabe, karmin, entwertet mit DKr. "MAGDEBURG 17.12." auf kleinformatigem Damenbrief mit farblosem Prägerand nach Glandorf mit Ausgabestempel, Umschlag rückseitig mit Haft- und Öffnungsspuren, Marke oben mit Scherenschnitt, ansonsten in guter Gesamterhaltung, gepr. Pfenninger mit Fotoattest; dekorativer Zierbrief!	16a ☒	80,—
228	2 Silbergroßen preußischblau, Adler im Oval, waagerechtes Paar, Pracht, entwertet mit Ra3 "BURG" auf Briefstück, Fotobefund Fleming BPP (2012)	17b(2) △	50,—
230P	30 Silbergroßen blau, Viererblock mit Ekr."LEOBSCHÜTZ 7.11.68" auf Briefstück, teilweise übliche Scherentrennung, sonst tadellos, Fotoattest Pfenninger	21 △	450,—
231P	2 Kreuzer orange auf Ganzsachenumschlag 1 Kr. grün mit T. und T. Stempel "DARMSTADT 7/8" nach Schwetzingen, Umschlag Einriss, sign. Kruschel	23,U34 ☒	130,—

Preußen Ganzsachen

232	4 Silbergroßen braun, Oktogon "Schilling 2", von GÖRLITZ 21.10. (1862) in Auslandsverwendung nach Basel mit Ra1 "Franco" vs. und rs. drei verschiedenen Bahnpost-Transiten aus Preussen, Sachsen und Baden, geprüft Kastaun BPP, Pracht	U4A2 ☒	200,—
233P	5 Silbergroßen violett, oktagon, Ganzsachenumschlag im großen Format als Reco-Brief von "FREYSTADT in Pr. 16/1" nach Berlin, rückseitige Siegel vorne durchschlagend und Altersspuren	U5B ☒	170,—
234P	2 Silbergroßen Ganzsachenumschlag im schmalen Format ab "WITTENBERG 27.12". nach Bautzen, vorderseitig wunderschön verziert, bunt kolorierte Aquarell-Ornamente mit Blüten und Blumen-Ranken, Ankunft rs., Pracht	U12A ☒	250,—
235	3 Silbergroßen Ganzsachenumschlag mit Zufrankatur 6 Pfennig orange (2), von "Reichenbach 9.2.67" Schübelbach in die Schweiz, Gebrauchsspuren	U25,15a(2) ☒	80,—
236	1 Silbergroßen Wappen, Format A, lange Gummierung, als unterfrankierter Brief nebst Vermerk "Enthält Muster ohne Werth" mit R2 "MÜNSTEREIFEL" nach Frankfurt a.M., vom Empfänger wurden 9 Kr. Nachporto erhoben (= 3 Sgr., 2 Sgr. Fehlporto + 1 Sgr. Strafporto). Kuvert oben waagerechte Faltspur	U26A ☒	45,—

Preußen Ganzsachen-Ausschnitte

237P	1 Silbergroßen karmin, Ganzsachenausschnitt, 2 Stück rund geschnitten auf kpl. Faltbrief von "GÜSTRIN 15.10" nach Berlin.	GAA12 ☒	80,—
------	---	---------	------

Preußen Ortsstempel

238P	"HAMBURG F N3/27.11.67" roter Ekr. auf 1 Silbergroßen rosa, kleine Beanstandungen, sehr selten, Fotoexpertise W. Kruschel	16a ☉	80,—
239P	"SPANDAU 29/1", K2 auf äußerst seltenem portofreiem Abgeordneten-Brief (Post hiervon ist sehr selten!), des Abgeordneten Zimmermann (innen auch Vordruck), vorderseitig handschriftlich Portofreiheitsvermerk "frei, Abg. Zimmermann, Abg. zur dtsh. Nat. Vers. in Frankfurt am Main", der ersten deutschen Versammlung.	☒	250,—
240	"UECKERMÜNDE 5/2 (1863)" - Ra2, klar auf Paketbegleit-Brief für ein 3 Pfund 8 Loth schweres Paket nebst Vermerk "Polizei-Sache" nach Stettin, vorders. kleiner roter Paketnummernzettel und K2 "STETTIN PACKK.", rücks. rotes Lacksiegel "KÖN: PR: LANDARMEN CASSE ÜCKERMÜNDE" und Ausgabe-K1, innen Vermerk mit Datum.	☒	Gebot
241	1847 (ca.), Brief aus Zülpich 12 4 nach Schaffhausen, nebengesetzt grüner Herkunftsstempel WP = Westliches Preußen	☒	50,—

Preußen Nummernstempel

242	"27" - Altenhündem (Reg.-Bez. Arnberg), auf 1/2 Silbergroßen orange, Pracht	1 ☉	30,—
244	"1369" - Schwedt (Reg.-Bez. Potsdam), klar auf Brief mit vollrandiger 2 Silbergroßen schwarz auf blau, nebengesetzt Orts-Ra2 "Schwedt 31 8 10-11" (1851), gelaufen nach Berlin.	3 ☒	50,—

Preußen Feldpost

245	1848 - 1851, Kurhessischer Verfassungskrieg und Aufstand in Baden, schwarzer Doppelkreisstempel "FELD POST D. 3. ARMEE CORPS 22/6" auf Briefhülle mit handschriftlichem Vermerk "portofreier Offiziersbrief", tadellos.	☒	50,—
246	1849, "FELD-POST D.3 ARMEE CORPS 26/10", K2 glasklar auf Brief nach Göttingen.	☒	80,—
247	1849, Chaux-de-Fouds 27 April, lithografierter Postschein "Postes et Messageries de la Republique et Canton de Neuchatel", Ortsvordruck mit republikanischem Kantonswappen.	☒	80,—
248	1849, Kurhessischer Verfassungskrieg, preußischer Feldpostbrief (Hülle) mit K2 "FELD-POST D.3 ARMEE CORPS 228 10" an die Intendantur-Abteilung der 4. Division nach Frankfurt am Main, rückseitig K2 vom 29.10	☒	150,—
250	1850 (ca.), Badischer Aufstand: preußischer Doppelkreisstempel "FELD POST D. 3. ARMEE CORPS 9 / 6" auf Militaria-Brief nach Frankfurt am Main, rückseitig K2 "FELD POST D.1 ARMEE CORPS 9 6", als Stempelkombination auf einem Beleg recht selten.	☒	100,—
251	1850, Kurhessischer Verfassungskrieg, Militariabrief aus Frankfurt an der Oder (K2), an einen Musketier in Freiburg (Baden) mit dem Hinweis "Wenn das Bataillon ausmarschiert ist so bittet man den Brief nach zuzusenden"	☒	80,—

Preußen Besonderheiten

252FP	1831, "KOEN. PREUSS. SAANITAET. STAMP." auf komplettem Faltbrief von "Festenberg 7/10" nach Bautzen, Feuser Nr. 55.	☒	170,—
253	1808, "103 GUELDRÉS", roter L2 auf komplettem Faltbrief nach Aachen, Feuser Nr. 1107-2	☒	40,—

Preußen Transitstempel

254P	1839, "TILSIT 17 MAI", L2 auf datierter R-Briefhülle von Kosnau nach Basel, rückseitig Transitstempel Berlin und Ankunftsstempel.	☒	80,—
255P	1840, "FRANCO POLN. PREUSS. GRZ", auf komplettem Faltbrief aus Warschau nach Reutlingen, Feuser Nr. 323.	☒	80,—

256P	1845, "AUS RUSSLAND", L1 auf komplettem Faltbrief von Moskau nach Mittenwald in Bayern, rückseitig Transit-Stempel von Berlin. . .	✉	80,—
Sachsen			
257FP	3 Pfennige zinnoberrot in schöner, frischer Farbe sog. Sachsen-Dreier, Platte II, Type 20, ringsum gleichmäßig breitrandiges Luxusstück im nachweislich sächsischen Liniensystem, mit ideal zentrisch aufsitzendem K2 LEIPZIG 8 AUG 50 auf in den Faltstellen leicht gestützter Drucksache, attraktives Vertreter-Avis der Webwarengroßhandelsfirma Hermann Samson, Leipzig & Manchester, mehrfach signierter, altbekannter Liebhaber-Beleg dieser klassischen Spitzenrarität, Atteste Hertsch (1939!), Schwendemann (1943!) sowie ausführliches Fotoattest Arnold Vaatz BPP "... einwandfrei".	1a ✉	8000,—
258P	1 Neugroschen auf mattgraurot, 1. Auflage, mangelhaftes Exemplar mit klarem K1 "HOHENSTEIN 24 FEB 52" auf Briefstück. Auf der Marke befindet sich ein zweiter, nicht auf das Briefstück übergehender K1 aus Hohenstein, jedoch mit anders lautendem Datum (Tagesziffern "22", Monat nicht klar erkennbar). Mit großer Wahrscheinlichkeit handelt es sich hier um einen Fall von Postbetrug.	4l △	90,—
259FP	1/2 Neugroschen Wappenausgabe, gelblichrot, Einzelfrankatur auf Dresdner Stadtpostbrief mit Nummernstempel "1" entwertet und nebengesetzt roter Aufgabestempel "Stadtpost 6.XI.63", der Umschlag im Damenformat hat vorder- und rückseitig reichlich sehr schönen mehrfarbigen Zierdruck von Ranken, Blüten und ähnlichem, die Marke hat oben einen kleinen Farbabrieb ansonsten ist sie tadellos, Fotoattest Tilo Rismondo BPP "Dekorativer Zierbrief in sehr guter Gesamterhaltung."	15a ✉	3000,—
260	5 Neugroschen Wappenausgabe, graublau, einwandfrei, sauber rundgestempelt Leipzig, geprüft Rismondo BPP Mi. 60.-	19a ☉	Gebot
Schleswig-Holstein			
262FP	4 Schillinge karminrot, Kabinetstück mit ideal zentrisch und gerade aufsitzendem Dreiringstempel "23" von Hadersleben, signiert Kauert BPP, Mi. 600.- + Stempelbewertung	3 ☉	150,—
263	4 Schillinge lebhaftkarminrot, farbfrisches und gut durchstochenes Kabinetstück, ungebraucht mit Originalgummierung, signiert W. Engel und Fotobefund Carl Aage Moeller BPP "einwandfrei".	3 *	30,—
264	1 1/4 Schilling grün, farbfrisches und gut durchstochenes Kabinetstück, entwertet mit K2 "FLENSBURG"; signiert Flemming und Fotobefund Carl Aage Moeller BPP "einwandfrei".	4 ☉	Gebot
265FP	1 1/4 Schilling ultramarin, farbfrisches und vollrandiges Luxusstück, entwertet mit Dreiringnummernstempel "122" Lütjenburg, unsigniert, Fotobefund Carl Aage Moeller BPP "einwandfrei".	6 ☉	50,—
266FP	1 1/3 Schilling lebhaftrosalila, Oberrandstück mit Reihenzähler "8", farbfrisches Kabinetstück, postfrisch, Fotobefund Carl Aage Moeller BPP "einwandfrei".	15 **	50,—
267	4 Schilling lebhaftbraunocker, farbfrisches jedoch mit leichten Mängeln vorliegendes Exemplar, entwertet mit K2 "CHRISTIANSFELD" (Jahreszahl kopfstehend), Fotobefund Carl Aage Moeller BPP.	17 ☉	Gebot
268	2 Schilling lebhaftgraublau, farbfrisches und gut durchstochenes Exemplar, entwertet mit Ekr. "Alzona Bhf 19 10 66", abgesehen von einer dünnen Stelle tadellos, Fotobefund Carl Aage Moeller BPP	21 ☉	Gebot
Schleswig-Holstein Ortsstempel			
269	"ECKERNFÖRDE", K2 mit handschriftlichem Datum "2/1" auf Brief an den Preußischen General von Radowitz, Abgeordneter der Nationalversammlung nach Frankfurt am Main. aus 1849.	✉	80,—
270	"BROACKER 3 7 67", K1 klar auf tadelloser 2 Schillinge grauultramarin.	16 ☉	40,—
271	"ECKERNFÖRDE", hds. eingetragenes Datum 9/11 in K2 auf Brief an den General von Radowitz, Abgeordneter der Nationalversammlung in Frankfurt, portofrei. aus 1848.	✉	80,—
272	"REINFELD 29 6 66", K2, klar und zentrisch auf Briefstück mit tadelloser 1 1/4 Schilling bräunlichlila	22 △	20,—
273	"SCHERREBECK 19.5.67", klar und fast zentrisch auf tadelloser 1 1/4 Schilling olivgrün durchstochen	9 ☉	20,—
274	"SCHLESWIG.HOLSZ. FELDPPOST No1", Ovalstempel auf Brief nach Itzehoe, rückseitig Lacksiegel der "Intendantur der Schlesw.Holst. Armee", vs. unten rechts kleine Notiz für das Jahr. aus 1849.	✉	50,—
275	"SÜDERSTAPEL 29 4 66", K1 klar auf 1 1/4 Schilling rotlila, farbfrisches Kabinetstück, Fotobefund Carl Aage Moeller BPP "einwandfrei"	14 △	60,—
276	"SÜDERSTAPEL 7.3.66", sehr klar und fast komplett auf 1 1/4 Schilling rosalila durchstochen, Marke mit Eckbügen, optisch aber sehr ansprechend - seltener Stempel!	14 ☉	30,—
277	"TONDERN 16 12 65", K2 auf 1 1/4 Schilling rotlila, tadellose Erhaltung, signiert Flemming und Fotobefund Carl Aage Moeller BPP "einwandfrei"	14 ☉	Gebot
Thurn & Taxis Vorphilatelie			
280	1800, Mannheim, Hauptquartier der Armee du Rhin, zwei Briefe mit Franchisestempel (einmal zusätzlich L1 MANNHEIM).	✉	100,—
281P	1784 (ca.), "WIESBADEN", L1 auf austaxierter Briefhülle an die regierende Frau Fürstin von Lippe-Detmold, Feuser Nr. 3897-1	✉	80,—
Thurn & Taxis			
282P	1 Kreuzer und 3 Kreuzer, vollrandig bzw. im Taxisschnitt als portogerechte Frankatur auf Brief von "Offenbach 3 9 1862" nach Dillenburg, Fotobefund Sem BPP	7a,8 ✉	60,—
283P	1 Sgr. a. hellblau, farbfrisches Exemplar mit extravaganter Federzugentwertung in Rautenform, derartige Entwertungen sind sehr selten und stammen von Bahnstationsstationen (welche nur einen ganz geringen Bruchteil aller Taxis-Markenentwertungen vorgenommen haben, insofern im Handbuch völligst unterbewertet), gepr. Sem BPP	11a ☉	50,—
284P	1 Silbergroschen, vollrandig geschnittenes Kabinetstück als Einzelfrankatur auf Brief von "HERSFELD 26 4 1860" nach Cassel mit rückseitigem Ank.-Stempel vom 26.4, gepr. Sem BPP.	11a ✉	110,—
286	1/4 Silbergroschen als Einzelfrankatur auf kleinem Marburger Ortsbrief (Nr.-Stpl. "39"), Marke mit allseits vollen bis sehr breiten Rändern, Rückklappe fehlt, ansonsten Prachtbrief.	13 ✉	50,—
287	1/4 Silbergroschen hellrot zusammen mit 1/2 Silbergroschen grün auf Brief, mit Vierringstempel "14" nebst K2 "CASSEL 14 10 1862" und Vermerk "ganzfranco." (Ganzfranco) in den eigenen Land-Bestellbezirk nach Kirchditmold. 1/2 Silbergroschen Franco und 1/4 Silbergroschen moderiertes Landbestellgeld in die Vorstädte der Residenz Cassel. Rückseitig Distributionsstempel. Fotobefund Sem BPP "Taxisschnitt und leichte Mängel"	13,14 ✉	100,—
288P	5 Silbergroschen braunpurpur, breit- bis überrandig geschnittenes und farbfrisches Kabinetstück, oben mit Randlinie des Nachbarn, entwertet mit Vierringstempel "300" Hamburg, signiert Pfenninger und Fotobefund Peter Sem BPP (2023) "einwandfrei erhalten.", Mi. 300.-	18 ☉	80,—
Thurn & Taxis Ortsstempel			
290	1848, 10.12, FRANKFURT, Zier-K2 auf Kabinetbrief, handschriftlich "Absender Engel, Deputierter der Nationalversammlung in Frankfurt am Main, interessanter Inhalt.	✉	150,—
Thurn & Taxis Postscheine			
291P	HOECHST-KELSTERBACH POSTABLAGE - K1, lesbar auf 6 Kr. V. Ausgabe, kleine Mängel, gepr. Sem BPP	53 ☉	45,—
Thurn & Taxis Nachverwendungen			
295P	"OBERKIRCHEN 27/7" blauer Dkr., zweimal abgeschlagen auf Preußen Ganzsachenumschlag 6 Pfg. orange, nach Rinteln mit Ankunftsstempel	Pr.U30 ✉	80,—

Württemberg

298FP	6 Kreuzer schwarz auf gelblichgrünem Seidenpapier, Type III, waagerechtes Paar mit allseits voll- bis breitrandigem Schnitt, entwertet mit Zweikreisstempel "REUTLINGEN 24 MAI. 1854", die rechte Marke oben rechts kleiner Eckfehler, Fotobefund Klaus Irtenkauf BPP "Ein seltenes waagerechtes Paar mit sauberer Abstempelung."	3y(2) ☉	100,—
299FP	3 Kreuzer gelb, Abart "fehlender Seidenfaden", farbfrisches und gut geprägtes Exemplar mit ausgabetypischem Schnitt - rechts leicht angeschnitten - sonst voll- bis überrandig, entwertet mit Bogenstempel GR:SACHSENHEIM 1/7", Fotobefund Klaus Irtenkauf BPP "Ein schönes Exemplar dieser seltenen Varianten."	7boS ☉	100,—
302P	3 Kreuzer, 6 Kreuzer und 9 Kreuzer auf x-Papier sauber gestempelt, 6 Kreuzer und 9 Kreuzer minimal erhöht gepr. W. Engel BPP, Mi. 362.-	17/19x ☉	60,—
303	3 Kreuzer Wappen gelborange und 6 Kr. Wappen grünoliv, je auf dünnem Papier, auf portogerechter Briefhülle von K2 "HALL 15. NOV. 1861" nach Mainz mit Ankunftsstempel, die 6 Kr. oben flach, sonst ausgabetypisch gezähnt und in der Zähnung teils stockig, Briefhülle wasserfleckig, die 6 Kr. oben rechts tangierend, rücks. Bahnpoststempel, bessere Buntfrankatur, geprüft Heinrich BPP, Mi. 360.-	17ya,18ya ☒	50,—
304FP	3 Kreuzer gelborange der. 4. und 5. Ausgabe gemeinsam auf Briefstück mit Entwertung durch Zweikreisstempel "ZWEIFALTEN 2 AUG. 1862", ausgabetypische Zahnfehler darüber hinaus tadellose Erhaltung mit schöner Wappenprägung, Fotobefund Klaus Irtenkauf BPP "Ein schönes Briefstück, mit seltener farb- und wertgleicher Mischfrankatur zwischen 4.- und 5.-Ausgabe."	17ya,22a △	100,—
305P	1 Kreuzer schwarzbraun ungebraucht und wohl nachgummiert, kleiner Eckfehler rechts oben, Mi. 800.-	21 (*)/NG	80,—
309FP	6 Kreuzer dunkelblau, ungebraucht mit Originalgummierung mit Falzrest, rechts bei der Ziffer "6" kleiner Druckzufall, dreiseitig gut gezähnt - links kleine Zahnängel, kleiner Riss (geschlossen), signiert Thoma BPP und Fotobefund Klaus Irtenkauf BPP "Ein sauberes Exemplar dieser ungebraucht seltenen Marke, mit guter Wappenprägung.", Mi. 600.-	27c *	80,—
312FP	70 Kreuzer braunlila, Bogenfeld 5, breitrandig geschnitten - an drei Seiten vollständig erhaltene Trennungslinien, farbfrisches Kabinettstück, entwertet mit schwarzem Fächerstempel "STUTTGART 1 APR", sign. Thoma BPP (doppelt), Richter und Fotoattest Thomas Heinrich BPP (2023) "echt und einwandfrei.", Mi. 7.000.-	42a ☉	1700,—
314P	25 Pfennig braunorange ungebraucht mit Originalgummi, leichter Gummibug, gepr. Heinrich BPP, Mi. 500.-	48b *	100,—
315P	5 Mark mittelgrünlichblau/schwarz mit Doppeldruck der Wertziffer tadellos postfrisch, Mi. 500.-	54DD **	100,—
317	2 Pfennig bis 25 Pfennig "100 Jahre Königreich Württemberg", kompletter Satz mit fünf Werten, sauber rundgestempelt, Nr.107-110 geprüft Winkler BPP, Nr.111 geprüft Infla-Berlin, Mi. 220.-	107/111 ☉	45,—
318	5 Mark auf 10 Mark bis 400 Mark auf 3 Mark, kompletter Satz ungezähnte Probedrucke, je breitrandig vom rechten Rand, einwandfrei postfrisch ohne eine jegliche Signatur. Teils leicht bügelig. Satz ohne Nr.161 (nicht verausgabt) komplett, Mi. 650.-	159/70 **	150,—
319	1000 Mark auf 60 Pfennig bis 10 Milliarden auf 3 Mark, kompletter Satz ungezähnte Probedrucke, je breitrandig vom rechten Rand, einwandfrei postfrisch ohne eine jegliche Signatur, Mi. 650.-	171/83 PU	150,—
320P	2 Pfennig bis 1 Mark Krönchen-Aufdruck, 10 Werte postfrisch, geprüft Winkler BPP, Mi. 480.-	217/26 **	120,—

Württemberg Ganzsachen

321	1 Kreuzer Ganzsachenkarte mit bildgleicher Beifrankatur 1 Kreuzer, ungewöhnlich rückseitig ein kleines Stoffmuster montiert im Format ca. 32 x 28 mm und mit Siegelack befestigt, extrem seltene Variante eines MUSTER OHNE WERT, für Postkarten nicht vorgesehen, zudem sehr frühe Verwendung der GSK ab GÖPPINGEN 2.1.73 nach Augsburg	P12,36 ☒	200,—
-----	--	----------	-------

Norddeutscher Postbezirk

325P	1 Groschen karmin, waagerechter 5er-Streifen mit 3 klaren Segment-Stempeln "KÖNIGSBERG PR. EISENBahn-BÜRO" auf Briefstück	16 △	40,—
326	1 Groschen karmin, Einheit zu 24 Werten, postfrisch	16(24) **	100,—
327P	2 Groschen gezähnt im senkrechten Paar auf Auslandsbrief BERLIN PE No 8 am 4.5.71 nach Petersburg in Russland, politisch und historisch ein bedeutsames Datum, Tag der Reichsgründung und die Verfassung des Deutschen Bundes tritt in Kraft	17(2) ☒	500,—

Norddeutscher Postbezirk Dienstmarken

328P	1/4 Groschen, ganz ungewöhnliche Mehrfachfrankatur mit acht Stück auf Faltbriefhülle CARZIG 20.10.71 nach Frankfurt/Oder, darunter ein Paar und ein Viererstreifen, ein Wert Eckfehler, seltener früher Aufbrauch kleiner Werte	1(8) ☒	500,—
------	--	--------	-------

Norddeutscher Postbezirk Ganzsachen

329	Fouré-Fälschung Ganzsachen-Umschlag 1 Groschen auf 3 Silbergroschen Preussen, Format A, ungestempelt. Auf der Innenseite der Oberklappe das Signaturzeichen des Berliner Briefmarkenhändlers Künast, der seinerzeit von Fouré die Fälschungen als echte Ganzsachen kaufte. Kuvert minimale Spuren. Selten!	U22 Foure ☒	180,—
-----	--	-------------	-------

Vorphilatelie

330	1848, v. ULM, blauer ehemaliger Reichspost-L1 spät verwendet auf Fahrpostbrief nach Gaildorf, handschriftlich "Militär-Sache vom 3. Reiter-Regiment, p. Wagen", Fahrpostbriefe aus der Bundesfestung Ulm sind ausgesprochene Raritäten, Provenienz: 76. Feuser Auktion 2012	☒	170,—
331	1849, Brief mit Inhalt, schwarzer L2 "CALW 29 JUNI 1849" und blauer Commando-Oval-Stempel sowie Vermerk "Reichsmilitär Brief frei" (alter Ausruf 150)	☒	120,—

DEUTSCHES REICH

Hufeisenstempel

333FP	"SCHLETTSTADT 5 DECBR 72" - klar auf Brief mit 1 Groschen karminrosa, kleiner Schild als portogerechte Einzelfrankatur nach Mühlhausen, Fotobefund Brugger BPP "Sehr gute Gesamterhaltung."	4 ☒	100,—
334	"STRASSBURG i. ELS. . . 10 OCTBR 72" - klar auf Brief mit 1/2 Groschen orange, kleiner Schild als portogerechte Einzelfrankatur auf Postkarte nach Rixheim, Fotobefund Brugger BPP "Sehr gute Gesamterhaltung."	DR14 ☒	80,—

Stadtpost - Privatpost Deutschland

335	1896/1900, Rhenania, Ganzsachenkarte zu 3 Pfennig blau, gelaufen, leichte Beförderungsspuren, Aktenlochung und Büroklammerspur	P ☒	30,—
336	1896/1900, Rhenania, Ganzsachenkarte zu 3 Pfennig blau, gelaufen, leichte Beförderungsspuren, recht selten angeboten	P ☒	30,—
337	1896/1900, Rhenania, Ganzsachenkarte zu 3 Pfennig innerhalb Bonns befördert, leichte Beförderungsspuren, recht selten angeboten	P ☒	40,—
338	1896/1900, Rhenania, Ganzsachenumschlag, gelaufen, leichte Beförderungsspuren, recht selten angeboten	U ☒	30,—
339	1896/1900, Rhenania, 2 Pfennig bis 10 Pfennig, kompletter Satz, die 2 Pfennig auch mit mehreren Halbierungen und die 3 Pfennig in zwei Farbtönen	1/3 ☉/△	30,—
340	1896/1900, Rhenania, 2 Pfennig rot auf weiß, Einzelfrankatur auf Drucksache, links Aktenlochung und Büroklammerspur	1x ☒	30,—
341	1896/1900, Rhenania, 3 Pfennig blau, Einzelfrankatur auf Karte, tadellos	2 ☒	30,—

Deutsches Reich

342	1/3 Groschen kleiner Schild, dunkelsmaragdgrün, Besonderheit "raue Zähnung", zentrisch gestempelt mit Thurn und Taxis K2 "BUTTSTAEDT", gepr. Sommer BPP, Mi. 170.-+	2bRz ☉	50,—
343FP	1/2 Groschen Großer Schild, rötlichorange, Viererblock, ungebraucht mit Originalgummierung, allseits schön rau gezählter und sehr gut geprägter Viererblock, signiert Grobe und Fotoattest Hansmichael Krug BPP (2023) "in einwandfreier Erhaltung. Ungebraucht ein sehr seltener Viererblock.", Mi. 9.000.-	3(4) *	3500,—

EINZELLOSE

344P	2 Kreuzer kleiner Schild rötlichorange, ungebraucht mit Originalgummierung, unten und rechts teils kurze Zähne, sonst gut gezähnt, deutlich geprägt, Marke und Gummierung etwas unfrisch, dennoch mit Originalgummi eine seltene Marke, Fotobefund Hennies BPP und neuer Fotobefund Krug BPP (2023), Mi. 800.-	8 *	100,—
345	2 Kreuzer rötlichorange, kleiner Schild, farbfrisch auf Luxusbriefstück mit klarem Stempel Paulinzella, geprüft Brugger BPP, Mi. 400.-	8 ☉	80,—
346FP	2 Kreuzer Kleiner Schild, rötlichorange, Viererblock, rechte obere Marke postfrisch, die übrigen drei Werte ungebraucht mit minimalen Haltstellen und voller Originalgummierung, üblich gezähnt und sehr gut geprägt, rechte untere Marke signiert Gebr. Senf Leipzig und Fotoattest Hansmichael Krug BPP (2023) "in einwandfreier Erhaltung. Ungebraucht ein sehr seltenster Viererblock.", Mi. für ungebrauchtes Paar, sowie ungebrauchte und postfrische Einzelmarke 9.200.- ohne Aufschlag für die seltene Einheit.	8 **/*	3500,—
347P	2 Kreuzer kleiner Schild, ziegelrot, waagrechtes Prachtpaar, entwertet mit Rahmenstempel "Frankfurt am Main 26.1.72"	8(2) ☉	250,—
349	1/4 Groschen großer Schild, grauviolett. Senkrechter Dreierstreifen mit 3 klaren Hufeisenstempelabschlägen "Hamburg 30.Mai 74". Schönes Stück.	16 ☉	100,—
350FP	1/3 Groschen großer Schild, gelblichgrün, Druckbesonderheit "E in GROSCHEN gebrochen", farbfrisches und üblich gezähntes Exemplar, postfrisch, tadellose Erhaltung, signiert Heintze und Fotobefund Hansmichael Krug BPP "in einwandfreier Erhaltung.", Mi. 180.-	17a **	60,—
351	1 Groschen großer Schild, karmin, zwei Viererblocks mit verschiedenen Stempelarten, zum einen Ekr "Andernach" und weiterhin Ra2 "MÜNSTER i. WESTFALEN" - letzterer auf Briefstück.	19(8) ☉	80,—
352	2 1/2 Groschen großer Schild, lilabraun, farbfrisch, sehr gut geprägt, gut zentriert und in ausgabetyperischer etwas unruhiger Zählung, mit klarem Stempel "Preetz 28 10 73". Fotoattest Guido Brugger BPP "Gute Gesamterhaltung". Mi. 800.-	21b ☉	150,—
353FP	1 Kreuzer großer Schild, dunkelgrünlicholiv, farbfrisches und sehr gut geprägtes Kabinettstück in guter Zählung, Druckzufälligkeit "Großer Farbpunkt über zweitem R in KREUZER", ungebraucht mit Originalgummierung, Fotobefund Hansmichael Krug BPP "in einwandfreier Erhaltung.", Mi. 500.-	23b *	100,—
354P	7 Kreuzer großer Schild, grauultramarin, tadellos postfrisch, unsigniert, Fotobefund Krug BPP "in einwandfreier Erhaltung.", Mi. 180.-	26 **	60,—
356FP	9 Kreuzer großer Schild, rötlichbraun, farbfrisch und sehr gut geprägt in guter Zählung, ungebraucht mit Originalgummierung, tadellose Erhaltung Fotoattest Hansmichael Krug BPP (2016) "in einwandfreier Erhaltung.", Mi. 550.-	27a *	180,—
357	9 Kreuzer großer Schild, rötlichbraun, farbfrisch, gut geprägt und gut gezähntes Exemplar mit zentrisch klarem Stempel "Ueberlingen 10 12 73". Fotoattest Guido Brugger BPP "Gute Gesamterhaltung". Sehr schöne Marke. Mi. 450.-	27a ☉	100,—
359	9 Kreuzer großer Schild, lilabraun, farbfrisch, gut geprägt und sehr gut gezähntes Exemplar mit klarem Stempel "Frankfurt". Fotoattest Guido Brugger BPP "Gute Gesamterhaltung". Sehr schöne Marke. Mi. 650.-	27b ☉	120,—
360FP	18 Kr. großer Brustschild mit gutsitzendem Stpl. OFFENBACH 2 10 74, Prachtstück mit nur gering angehobener doppelter Signatur Hennies BPP, Mi. 2.800.- (alter Ausruf 500)	28 ☉	380,—
362P	18 Kreuzer großer Schild, ockerbraun, waagrechtes Paar, entwertet mit Ra3 "FRANKFURT a. M. P.A II 3/12/74", farbfrisch und deutlich geprägt und abgesehen von einer korrigierten Zählung in schöner Erhaltung, Einheiten dieses Wertes sind sehr selten, Fotoattest Hansmichael Krug BPP, Mi. 8.000.-	28(2) ☉	800,—
364	2 1/2 auf 2 1/2 Groschen braunorange, großer Schild und 9 auf 9 Kr. braunorange, großer Schild, tadellos postfrisch, Nr.29 signiert Richter Nr.30 unsigniert. Mi. 340.-	29/30 **	70,—
365P	9 auf 9 Kreuzer großer Schild, braun, tadellos postfrisch, unsigniert, Fotobefund Krug BPP "in einwandfreier Erhaltung", Mi. 220.-	30 **	80,—
366FP	3 Pfennige Ziffer im Oval, grün, schmales Format "C", Formatabweichungen sind in postfrischer Erhaltung sehr selten, diese Marke zeigt außerdem den Zahnlochfehler S4 aufgrund einer ausgebrochenen Zählungsnadel, tadellose Erhaltung, gepr. Richter, Georg Bühler und Fotoattest Manfred Wiegand BPP "in einwandfreier, postfrischer Qualität.", Mi. verzichtet bei den Formatabweichungen aufgrund der Seltenheit auf die Bewertung in postfrischer Erhaltung, gestempelt steht das Format "C" das 20-fache der Normalmarke! (alter Ausruf 800).	31Ca **	600,—
368FP	50 Pfennige gelbgrau, ungebraucht, farbfrisches und sehr gut gezähntes Exemplar der in dieser Erhaltung seltenen Marke, Fotoattest Michael Jäschke-Lantelme BPP (2023) "in fehlerfreier, ungebrauchter Erhaltung; die Gummierung zeigt keine originale Struktur, es handelt sich m. E. um Neugummi.", Mi. für (*) 400.-, in seiner Prüfrechnung geht Herr Jäschke-Lantelme von einem Handelswert von 700.- Euro für dieses Stück aus!	36a (*)	400,—
369FP	2 Mark Ziffer, violett purpur, Neudruck von 1899, Plattenfehler V "große Unterbrechung in der Guilloche unten links", ungebraucht mit Originalgummierung, tadellose Erhaltung, signiert Georg Bühler, HK (Horst Krause, Gelsenkirchen) und Fotoattest Michael Jäschke-Lantelme (2023) "sehr gut gezähnt und befindet sich in fehlerfreier, ungebrauchter Erhaltung."	37aNDV *	200,—
370FP	2 Mark mittelrosalila, tadellos ungebraucht mit vollständiger Originalgummierung, signiert Gotw.Zenker BPP und Fotoattest Michael Jäschke-Lantelme BPP (2024) "in fehlerfreier, ungebrauchter Erhaltung.", Mi. 1.600.- - sehr seltene Marke!	37c *	500,—
371	2 Mark dunkelrotkarmin, ungebraucht mit Originalgummierung, tadellose Erhaltung, signiert Gotw.Zenker BPP und Fotobefund Michael Jäschke-Lantelme BPP (2023) "einwandfrei", Mi. 100.-	37e *	Gebot
372	2 Mark lilakarmin, ungebraucht mit Originalgummierung, tadellose Erhaltung, signiert Gotw.Zenker BPP und Fotobefund Michael Jäschke-Lantelme BPP (2023) "einwandfrei", Mi. 140.-	37f *	140,—
373	3 Pfennig - 50 Pfennig, Spätaufgabe, sechs Werte komplett, postfrisch, tadellose Erhaltung, signiert Gotw.Zenker BPP und Fotobefund Michael Jäschke-Lantelme BPP (2023) "in fehlerfreier, postfrischer Erhaltung.", Mi. 260.-	39/44II **	80,—
374FP	5 Pfennig Frühaufgabe, violett purpur, Formatabweichung D, postfrisch, tadellose Erhaltung, selten, signiert Gotw.Zenker BPP und Fotobefund Michael Jäschke-Lantelme BPP (2023) "einwandfrei", Mi. - (Normalmarke 90.-, analog der Bewertung für gestempelt ergäbe sich ein Katalogwert von 630.- Euro)	40ID **	100,—
379	3 Pfennig Krone/Adler braun, postfrisch, tadellos, geprüft Jäschke-Lantelme BPP, Mi. 400.-	45a **	80,—
380	3 Pfennig Krone/Adler lebhaftorangebraun, tadellos postfrisch, tiefst gepr. Wiegand BPP, Mi. 130.-	45cb **	30,—
382°	5 Pfennig grün (2) auf Ganzsachenumschlag 10 Pfennig (großes Format) von "HAMBURG BORGELDE 18.4.92" via New York und Panama nach Callao/Peru.	46,U13B ☒	50,—
383FP	10 Pfennig Krone/Adler, mittel(karmin)rot, dunkelgelb quarzend, postfrisch, farbfrische und tadellose Erhaltung, signiert Gotw. Zenker BPP u. a. sowie Fotoattest Jäschke-Lantelme BPP (2016) "in fehlerfreier, postfrischer Erhaltung.", Mi. 1.200.-	47ca **	400,—
384	25 Pfennig Krone/Adler gelborange, sehr dünnes Papier, gestempelt, doppelt signiert Petry BPP, Mi. 200.- - selten und unterbewertet!	49ax ☉	40,—
385P°	50 Pfennig Krone/Adler, rotbraun, ungezähnte Farbprobe, tadellos ungebraucht, Fotoattest Petry BPP, Mi. 600.-	50PUII *	200,—
387	50 Pfennig Krone/Adler lebhaftrotlichbraun, Oberrandstück, postfrisch, tadellose Erhaltung, signiert Gotw.Zenker BPP und Fotobefund Michael Jäschke-Lantelme BPP (2023) "einwandfrei", Mi. 150.-	50d **	Gebot
388FP	2 Pfennig Krone/Adler, lebhaftgrau, Sechserblock vom linken Bogenrand, die obere linke Marke mit Plattenfehler I "C in Reichspost unten rechts mit Abstrich wie G", postfrisch, tadellose Erhaltung mit geringen Antrennungen der Einheit, Fotobefund Michael Jäschke-Lantelme BPP (204), Mi. 250.-	52I **	60,—
389FP	2 Pfennig Krone/Adler lebhaftgrau, Oberrandsechserblock mit Plattenfehler III "Kratzer an der rechten Einrollung" (Feld 3) (Einheit von Feld 3/4/5 und 13/14/15), postfrisch, abgesehen von einem kurzen Zahn bei der rechten oberen Marke befindet sich die farbfrische Einheit - und der seltene Plattenfehler in tadelloser Erhaltung, Fotoattest Michael Jäschke-Lantelme BPP (2024), Mi. 600.-	52III **	150,—
390P	3 Pfennig Germania Reichspost dunkelorangebraun tadellos postfrisch, tiefst gepr. Jäschke BPP, Mi. 440.-	54b **	100,—
391°	10 Pfennig Germania Reichspost, Abart "ungezähnt", tadellos ungebraucht mit Originalgummierung, Mi. 200.-	56aU *	50,—
392FP	10 Pfennig Reichspost (dunkel)rotkarmin, tadellos ungebraucht mit Originalgummierung, sign. Dr. Hochstädter BPP und Fotoattest Michael Jäschke-Lantelme BPP (2023) "farbfrisch, gut gezähnt und in fehlerfreier, ungebrauchter Erhaltung." Mi. 2.500.-	56b *	600,—
393FP	10 Pfg Germania Reichspost in sehr seltener Farbe dunkelrotkarmin, Unterrandstück (im Bogenrand herstellungsbedingter Gummibug), Marke tadellos postfrisch, Fotoattest Jäschke-Lantelme BPP (2022) "... ist farbfrisch, sehr gut gezähnt und befindet sich in fehlerfreier, postfrischer Erhaltung.", Mi. 8.000.- Kaum einmal angebotene Marke, nutzen Sie die Möglichkeit zum Erwerb dieses Spitzenstückes.	56b **	2200,—

395FP	1 Mark bis 5 Mark Reichspost mit weiter Linienzählung 11½ und leicht abweichenden Farben auf insgesamt vier Wertbriefen, alle tarifgerecht und bis auf die 1 Mark mit weiteren Marken frankiert von "HEIDELBERG" bzw. "FRANKFURT (MAIN)" nach Ludwigshafen. Alle farbfrischen und gut gezähnten Marken befinden sich ebenso wie die Umschläge in einwandfreier Qualität, die rückseitigen Lacksiegel wurden wie üblich entfernt. Bei allen 4 Marken handelt es sich um das jeweils einzig überhaupt bekannte Exemplar in gebrauchter Erhaltung - jedes einzelne Stück stellt für sich genommen eine absolute Spitzen-Rarität der gesamten Deutschland-Philatelie dar, die einzigartige Komplett-Garnitur kann problemlos einen Platz im Museum für sich beanspruchen. Jeder Brief doppelt attestiert Dr. Helmut P. Oechsner sowie Michael Jäschke-Lantelme BPP mit rückseitigem Zeichen Ernst Stock. Die Erstauflage der Reichspost-Markwerte: Wie auch die Pfennig-Ausgaben wurden die Markwerte vor ihrer offiziellen Einführung in einer von der späteren Massenaufgabe abweichenden Form abgegeben. Der Unterschied bestand im Wesentlichen in der Zähnung. Im Gegensatz zur späteren Kammzählung 14¼ beziehungsweise 14½ wies die sehr geringe Erstauflage der Werte 1, 2, 3 und 5 Mark eine weite Linienzählung von 11½ auf. Diese Marken stellen schon in ungebrauchter Erhaltung gesuchte Raritäten dar. Gebrauchte oder gar auf Brief potenziert sich ihre Seltenheit. Das Kohl-Handbuch kolportiert noch die damalige offizielle Begründung, dass die notwendigen Reihenzählungsmaschinen noch nicht geliefert worden seien. Wahrscheinlicher ist allerdings, dass die weite Zähnung, ebenso wie die bekannte „fette Inschrift“ der Erstauflage der Pfennigwerte, als Merkmal zum unmittelbaren Fälschungsschutz eingesetzt wurde (siehe auch Michael Jäschke-Lantelme: „100 Jahre Germania“, Dessau 1999). Denn mögliche Fälschungen - gemäß der ersten Veröffentlichungen mit weiter Zähnung angefertigt - wären sofort aufgefallen. Dem seinerzeitigen hohen Porto angemessen, befinden sich alle vier Werte jeweils auf wunderschönen Wertbriefen: der 1 Mark-Wert dunkelrot als Einzelfrankatur auf Wertbrief über 4.800 Mark, die schwärzlichblaue 2 Mark Marke in Mischfrankatur auf Wertbrief über 12.600 Mark, die violett-schwarze 3 Mark Ausgabe in Mischfrankatur auf Wertbrief zu 18.600 Mark und die legendäre 5 Mark Reichspost schwarz/lilarot in Mischfrankatur auf Wertbrief zu 30.300 Mark.	63/66B	✉	100.000,—
396	1 Mark Reichspostamt tadellos ungebraucht, Mi. 140,-	63a	*	25,—
397	5 Mark Reichspost, Type I rot und weiß nachgemalt, gestempelt "Lautenthal", Fotoattest Dr. Helmut P. Oechsner BPP "echt...in einwandfreier Bedarfsqualität", Mi. 500,-	66III	☉	100,—
398	5 Mark Reichspost, Type IV mit nur weißer Nachmalung, gestempelt Hettstadt 12.9.01, Fotoattest Paul-Peter Jäschke BPP "echt, farbfrisch, sehr gut gezähnt in fehlerfreier Erhaltung", Mi. 800,-	66IV	☉	200,—
399FP	5 Mark Reichspost, Type II, gestempelt, tadellos, Mi. 500,-	66II	☉	90,—
400P	5 Mark Reichspost Type II mit dem sehr seltenen Plattenfehler "Punkt im "I" von REICHSPOST", tadellos gestempelt, tiefst gepr. Jäschke BPP, Mi. 3.300,-	66IIPFII	☉	400,—
401FP	5 Mark Reichspost, Type IV: Type I Nachmalung nur mit Deckweiß, ungebraucht mit Originalgummierung, tadellose Erhaltung, signiert Jäschke BPP und Fotoattest Michael Jäschke-Lantelme BPP "in fehlerfreier, ungebrauchter Erhaltung.", Mi. 800,-	66IV	*	250,—
402P	TELEGRAMM des deutschen Konsuls in TAKU, aufgenommen am 18.6.(1900) in Berlin mit Bericht über den Beschuss des Forts durch deutsche, britische, russische, französische und japanische Schiffsverbände sowie zwei gesunkene britische Schiffe im Taku-Fluss, einmaliges historisches Dokument zum Beginn des Boxer-Aufstandes, Pracht	✉		1000,—
403P	3 Pfennig Germania braunocker, tadellos postfrisch, tiefst gepr. Jäschke BPP, Mi. 900,-	69b	**	225,—
404P	20 Pfennig Germania ohne Wasserzeichen (lebhaft)lila-ultramarin, tadellos postfrisch, tiefst gepr. Jäschke BPP, Mi. 2.000,-	72b	**	400,—
405FP	1 Mark Deutsches Reich, ohne Wasserzeichen, 26:17 Zähnungslöcher, seltene Farbnuance dunkelkarminrot, leuchtend gelblichrot quarzend, linke untere Bogenecke, ungebraucht mit Originalgummierung, tadellose Erhaltung, Fotoattest Michael Jäschke-Lantelme BPP "farbfrisch, sehr gut gezähnt in fehlerfreier Erhaltung", Mi. 1.500,-	78Aa	*	400,—
406FP	1 Mark Deutsches Reich, karminrot, 26 : 17 Zähnungslöcher, vom linken Bogenrand mit Passerkreuz und Plattennummer "3", Bogenrand nicht durchgezähnt, ungebraucht mit Originalgummierung (entfaltet), einige Zähne verkürzt, sonst fehlerfrei, Fotoattest Claudius Kroschel VPEX, Mi. 600,-	78AbPl.-Nr.	*	150,—
407FP	1 Mark Deutsches Reich, ohne Wasserzeichen, 25:16 Zähnungslöcher, karminrot, linkes Randstück mit Plattennummer "21", ungebraucht mit Originalgummierung, tadellose Erhaltung auf Bogenrand signiert Bühler, Fotoattest Michael Jäschke-Lantelme BPP "farbfrisch, gut gezähnt in fehlerfreier Erhaltung", Mi. 1.500,-	78B	**	400,—
408FP	5 Mark Deutsches Reich, Friedensdruck, 26 : 17 Zähnungslöcher, grünschwarz/dunkelkarmin, Eckrandstück oben rechts (kleiner bräunlicher Fleck im Oberrand), Marke in tadelloser Erhaltung, signiert Dr. Wittmann und Fotoattest Michael Jäschke-Lantelme BPP (2024) "in fehlerfreier, postfrischer Erhaltung.", Mi. 900.-++	81Aa	**	250,—
409FP	5 Mark Deutsches Reich, 26 : 17 Zähnungslöcher, grünschwarz/dunkelkarmin, postfrisch, tadellose Erhaltung, signiert, Fotoattest Claudius Kroschel VPEX "echt und einwandfrei", Mi. 1.400,-	81Ab	**	300,—
410P	5 Mark Deutsches Reich, 26 : 17 Zähnungslöcher, grünschwarz/dunkelkarmin, tadellos postfrisch, gepr. Richter und Fotoattest Michael Jäschke-Lantelme BPP (2023) "... sehr gut gezähnt und befindet sich in fehlerfreier, postfrischer Erhaltung.", Mi. 1.400,-	81Ab	☉	350,—
411P	2 Mark Inschrift lateinische Schrift tadellos postfrisch vom Unterrand (leicht vorgefaltet), tiefst gepr. Jäschke BPP, Mi. 500,-	82A	**	150,—
412P	10 Pfennig Germania, Friedensdruck in d-Farbe, tadellos postfrisch, Fotoattestkopie Michael Jäschke-Lantelme BPP (für 4er-Block) "farbfrisch, sehr gut gezähnt und in fehlerfreier, postfrischer Erhaltung." Mi. 500,-	86Id	**	100,—
413	20 Pfennig Germania, Friedensdruck im Viererblock, a-Farbe, tadellos postfrisch, gepr. Zenker BPP, Mi. 300,-	87Ia	**	60,—
414P°	20 Pfennig violettblau, Friedensdruck, Oberrandstück, ungebraucht mit Originalgummierung, Fotobefund Michael Jäschke-Lantelme BPP "echt und fehlerfrei", Mi. 1.000,-	87IdPOR	*	200,—
415P	50 Pfennig Germania Friedensdruck, linkes senkr. Randpaar, postfrisch, gepr. Zenker BPP, Mi. 500,-	91Ix(2)	**	90,—
416P°	60 Pfennig Germania, Friedensdruck, Plattendruckoberrandstück, tadellos postfrisch, Fotoattest Dr. Helmut P. Oechsner BPP "in einwandfreier Qualität.", Mi. 1.800,-	92IPOR	**	400,—
417P	5 Pfennig Germania Kriegsdruck, schwarzopalgrün, postfrisch, gepr. Zenker BPP, Mi. 500,-	85Ile	**	90,—
418P	5 Pfennig Germania in der besseren Farbe "schwarzopalgrün", dreimal als portogerechte Verwendung auf Ansichtskarte, leichte Alterungsspuren, Pracht, geprüft Jäschke BPP mit Tiefst-Signatur, Mi. 450,-	85Ile(3)	✉	65,—
419P°	5 Pfennig Germania, Kriegsdruck, schwarzopalgrün, Plattendruck, rechte obere Bogenecke, postfrisch, gepr. Zenker BPP, Mi. 800,-	85IlePOR	**	200,—
421P	10 Pfennig Germania Kriegsdruck, dunkelrosarot, postfrisch, gepr. Jäschke-L. BPP, Mi. 300,-	86If	**	80,—
422FP	20 Pfennig Germania Kriegsdruck violettultramarin, tadellos postfrisch und noch völlig unsigniert! Fotoattest Paul-Peter Jäschke BPP "farbfrisch, gut gezähnt und in fehlerfreier, postfrischer Erhaltung." Mi. 2.500,-	87Iib	**	700,—
423	20 Pfennig Germania ultramarin, postfrisch aus der rechten oberen Bogenecke, geprüft Jäschke-L. BPP, Mi. 120,-	87IicPOR	**	25,—
424	2 Mark Deutsches Reich, Kriegsdruck, 26 : 17 Zähnungslöcher mit seltenem preußischem Stempel "Spiesen" entwertet. Kurzbefund Dr.Oechsner BPP.	95AI	☉	Gebot
426	5 Mark Friedensdruck in Type Ala tadellos gestempelt, dopp. gepr. Jäschke BPP, Mi. 220,-	97Ala	☉	45,—
427FP	10 Pfennig und 20 Pfennig E. EL. P., kompletter Satz mit zwei Werten, postfrisch, tadellose und farbfrische Erhaltung, Auflage nur 3.000 Sätze, Fotoattest Dr. Joachim Simon BPP "echt und einwandfrei", Mi. 2.200,-	V/VI	**	800,—
428	20 Pfg E.E.L.P in Mischfrankatur mit 5 Pfg Germania auf Karte, die Karte wurde am 22.6.12 in Darmstadt aufgebundene - sehr selten (Stempel Zuschlag + 250,- Euro), überwiegend sind die Werte gestempelt Frankfurt, Mi. 2.450,-	VI	✉	600,—
429FP	20 Pfennig "E.EL.P.", senkrecht Unterrandpaar, postfrisch, tadellose Erhaltung, unsigniert, Fotoattest Michael Jäschke-Lantelme BPP "echt, farbfrisch in fehlerfreier Erhaltung", Mi. 900,- - Einheiten dieser Ausgabe sind selten!	VI(2)	**	250,—
430P	15 Pfg. Germania dunkelblauviolett, linkes Randstück durchgezähnt, postfrisch, farbgepr. Infla, Mi. 250.-+	101cdgz	**	50,—
432	75 Pfennig Germania, Rahmen hellblaugrün, postfrisch, Attest Dr.Oechsner "echt und einwandfrei" für alte Typenbezeichnung 104bF, Mi. 400,-	104d	**	80,—
433P°	75 Pfg Germania hellbläulichgrün, Walzendruck 1'4'1/1'5'1, Oberrandstück postfrisch, gepr. Dr. Oechsner BPP (Typenbezeichnung noch als bF), Mi. 800,-	104dWOR	**	200,—

434°	1920, 5 Pfg bis 1,50 Mark Reichsadler, 12 farbige Essays für eine Freimarkenausgabe, gedruckt auf ungummiertem Papier, Wertstufe 1 Mark in zwei verschiedenen Farben, gepr. Ludin und Fotoattest Dr. Helmut P. Oechsner BPP "in einwandfreier Qualität."	(*)	250,—
436	1920, 2,50 Mark auf 2 Mark braunlila. Sauber rundgestempelt, geprüft Infla Berlin. Mi.250.-	118a ☉	65,—
440P	10 M schwärzlicholivgrün, waagerechtes Oberrandpaar mit Type II (linke Marke) und Type I, Oberrand Platte VI tadellos postfrisch, Mi. 1.250.-.	137II,IPORVI **	300,—
441	20 M. Bayern Abschied mit Aufdruck, waagerechtes Typenpaar mit beiden Aufdrucktypen und rechtem Bogenrand, tadellos postfrisch, Fotobefund Oechsner "echt, postfrisch....einwandfrei". Selten.	138/II **	60,—
442°	20 Mark Bayern Abschied mit Aufdruckfehler V "Apostroph vor D", tadellos postfrisch, Fotobefund Fleiner BPP, Mi. 300.-	138V **	50,—
443FP	60 Pfennig Germania oliv, Steindruck ohne Wasserzeichen, Linienzählung L 13, sog. Kölner-Postfälschung, Eckrandstück unten links, postfrisch, tadellose Erhaltung, signiert Georg Bühler mit Fotoattest, Mi. 500.-	147Pfä **	170,—
444FP	60 Pfennig Germania oliv, Steindruck ohne Wasserzeichen, Linienzählung L 13, sog. Kölner-Postfälschung, ungebraucht mit Gummierung, leichte Zahnfehlerchen wie für diese Postfälschung nicht unüblich, Fotobefund Rolf Tworek BPP, Mi. 180.-	147Pfä **	60,—
445FP	60 Pfennig Germania oliv, Steindruck ohne Wasserzeichen, Linienzählung L 13, sog. Kölner-Postfälschung, zwei Exemplare als portogerechte Frankatur auf Auslandsbrief in die Schweiz mit zeitgerechter Entwertung "CÖLN * 4 g 23 22 21 5-6N" mit rückseitigem Ankunftsstempel vom 24.IX.21, sehr seltene bedarfsmäßige Verwendung der Postfälschung, da die meisten Exemplare von den Behörden sichergestellt wurden. Es sind nur fünf solcher Belege bekannt! Der Ordnung halber erwähnen wir einen senkrechten Bug links im Kuvert, der die überdurchschnittliche Erhaltung in keiner Weise beeinflusst, signiert Ebel und Fotoatteste Dr. Oechsner BPP und Tworek BPP (2022)	147Pfä(2) ☒	5000,—
447P	1,60 Mk auf 5 Pf. Germania dunkelbraun, Aufdruck stumpfschwarz, tadellos postfrisch und noch unsigniert, Fotoattest Rolf Tworek BPP "echt, postfrisch und einwandfrei", Mi. 1.200.-	154IIb **	250,—
448P	1.60 M auf 5 Pf. in der seltenen Type IIb vom Oberrand Platte (vorgefaltet), tadellos postfrisch (Marke und Oberrand), gepr. Infla/Berlin, Mi. 4.000.-.	154IIbPOR **	400,—
450P°	1,60 Mark auf 5 Pfg Germania dunkelbraun, Oberrandstück postfrisch, gepr. Tworek BPP, Mi. 450.-	154Ib POR **	100,—
452P	10 Pf schwarzoliv Oberrand Walze in der seltenen Variante 2'9'2 tadellos postfrisch, Fotobefund Hartmut Winkler BPP "in postfrischer Erhaltung, ist in allen Teilen echt und einwandfrei." Mi. 1.500.-	159bWOR2'9'2 **	300,—
454	30 Pfennig Posthorn Plattendruck mit Plattenfehler I, senkrecht Paar mit Normalmarke, tadellos postfrisch, signiert Peschl, und 50 Pfennig Posthorn Walzendruck schwarzgrün/lebhaftraunpurpur tadellos gestempelt, signiert Infla, Mi. 220.-+	208PI,209Wb **	35,—
456P	20 M + 1000 M Rhein-Ruhr-Hilfe mit kopfstehendem Unterdruck tadellos postfrisch, tiefst gepr. Bechtold BPP, Mi. 1.000.-	260KII **	200,—
458	800 Tausend auf 500 Mark "Ziffer im Kreis", gelblichgrün, klar gestempelt "Coburg 4.11.23" auf Briefstück. Fotoattest Udo Fleiner BPP "echt und zeitgerecht....einwandfrei". Mi. 2.000.-	307 ☉	500,—
460FP	2 Millionen auf 200 Mark, Königsberger Fehldruck auf Urmarke Mi.-Nr. 269 lilarot, tadellos ungebraucht mit Originalgummierung (etwas verlaufen), gepr. Peschl, Dr. Hochstädter und Fotoattest Weinbuch BPP (2022), Mi. 2.200.- - kaum einmal angebotene Ausgabe!	309APF *	370,—
462	20 Millionen violettultramarin Korbdeckelmuster durchstoßen. Sauber rundgestempelt, Fotoattest Bechthold BPP "echt, völlig einwandfrei, vollständiger Durchstich". In dieser Qualität schon wieder nicht so häufig. Mi. 400.-	319B ☉	100,—
463P	1 Mrd. auf 100 Mark violett purpur "Hitlerputschmarke" tadellos postfrisch vom Oberrand Walze (OPD-Druck München) 1'11'1, gepr. Peschl, Mi. 400.-.	331aOPDHgWO R **	80,—
464FP	1 Mrd. auf 100 Mark violett purpur "Hitlerputschmarke" tadellos postfrisch vom Oberrand Walze (OPD-Druck München) in der seltenen Variante 2'9'2 Striche, gepr. Peschl, Mi. 3.200.-	331aOPDHgW OR **	500,—
465	5 Mrd. auf 2 Mio. Korbdeckelmuster dunkelgrau purpur, gestempelter Viererblock, Fotoattest Meyer BPP "echt,...einwandfrei". Mi. 680.-	332a ☉	150,—
467P	10 Mrd auf 50 Mio Mk, lokaler Plattendruck der OPD Königsberg auf Walzendruck in seltener Oberrand-Variante 1'11'1, senkrecht Oberrand-Paar postfrisch in unsignierter und ungefalteter Top-Erhaltung, Fotoattest Weinbuch BPP "... in einwandfreier Qualität"	336AWaOPDFc **	250,—
468	3 bis 100 Rentenpfennig tadellos postfrisch, unsigniert. Mi. 110.-.	338/43 **	30,—
469P	5 Pfennig Korbdeckelmuster, Eckrandviererblock oben links, Plattenoberrand C, tadellos postfrisch, Fotobefund Hans-Dieter Schlegel BPP "echt und einwandfrei, gummifreie Stellen im Rand sind herstellungsbedingt.", Mi. 506.-.	339PORC(2) **	150,—
470FP	50 Pfennig "Rosettenmuster", Rollenendstreifen zu fünf Marken mit drei anhängenden Leerfeldern als portogerechte Frankatur auf Auslandsbrief der 1. Gewichtsstufe von München nach Baden in der Schweiz, Beförderungsspuren / stärkere Gebrauchsspuren sind aufgrund der Seltenheit solcher Frankaturen vernachlässigbar, Fotobefund Hans-Dieter Schlegel BPP. (alter Ausruf 700)	339R+Lf. ☒	480,—
471P°	5 Pfg bis 300 Pfg Holztaube, Flugpostausgabe 1924, kompletter Satz mit sieben Werten, einheitlich vom Bogenoberrand, tadellos postfrisch, unsigniert, Mi. 1.500.-.	344/500R **	350,—
472	5 bis 50 Pfennig. Nothilfe 1954, 4 Werte komplett postfrisch, unsigniert. Mi. 160,-	351/54 **	40,—
473P	3 Pfennig und 10 Pfennig "Neuer Reichsadler", Wasserzeichen 2 Y (liegend), je als Plattendruckoberrandstück, postfrisch, tadellose Erhaltung, 3 Pfennig signiert Peschl BPP und für beide Werte Fotoattest MMag. Peter Stastny VPEX (2023) "echt und einwandfrei", Mi. 950.- (alter Ausruf 280)	355,357YPOR **	130,—
475P°	3 Pfg bis 50 Pfg Reichsadler, 7 Werte kpl., 20 Pfg und 50 Pfg Unterrand- sonst Oberrandstücke postfrisch, Mi. 770.-	355/61 **	150,—
476	3 Pfennig bis 50 Pfennig Reichsadler, sieben Werte - kompletter Satz einheitlich vom Walzenoberrand - die Werte 3 Pfennig, 5 Pfennig und 10 Pfennig in beiden Varianten bzw. der 50 Pfennig Wert vom Plattenoberrand, weil nur in diesem Druckverfahren hergestellt, tadellos postfrisch, unsigniert, Fotoattest MMag. Peter Stastny VPEX (2023) "echt und einwandfrei.", Mi. 880.-.	355/61XW/POR **	200,—
477P	3 Pfg "Neuer Reichsadler" Unterrandpaar mit Wasserzeichen Y und HAN 590.25, tadellos postfrisch, tiefst gepr. Peschl BPP. Mi. - - selten!	355YHAN **	400,—
478P	5 Pfennig Neuer Reichsadler, waagerechtes Walzendruckoberrandpaar 3'7'3 - bei der linken Marke der Walzendruck jedoch wie 3'7'2 erscheinend (nur Schemenhaft noch erkennbarer dritter Balken), dekorativ, postfrisch, tadellos.	356XOWR(2) **	180,—
479P	5 Pfennig Neuer Reichsadler, Abart "ungezähnt", vom rechten Bogenrand, tadellos ungebraucht (Falz entfernt), Fotobefund Hans-Dieter Schlegel BPP "echt und einwandfrei", Mi. 200.-.	356XU *	50,—
480	30 Pf Reichsadler vom Oberrand, Plattendruck, tadellos postfrisch, unsigniert, Mi. 120.-.	359XPOR **	30,—
485P	3 Pfg - 80 Pfg Berühmte Deutsche, kompletter Satz mit 13 Werten, postfrisch, tadellose Erhaltung, unsigniert, Fotoattest MMag. Peter Stastny VPEX (2022) "echt und einwandfrei.", Mi. 1.200.-	385/97 **	250,—
486P	3 bis 80 Pf Berühmte Deutsche, 13 Werte tadellos postfrisch komplett, ab 15 Pf alle tiefst gepr. Schlegel BPP, Mi. 1.200.-.	385/97 **	250,—
487P°	3 Pfg bis 80 Pfg Berühmte Deutsche, einheitlich vom Bogenoberrand (Platte oder Walze), 13 Werte, tadellos postfrisch, unsigniert, Mi. 2.650.-.	385/97OR **	500,—
488FP	5 Pfennig Nothilfe "Wappen Württemberg", Wz. 2X (stehend),postfrisch, tadellose Erhaltung, sehr seltene Marke, signiert Bartels, Fotoattest Hans-Dieter Schlegel BPP (2024) "Die Erhaltung ist einwandfrei.", Mi. 2.000.-	398X **	600,—
489	5 Pfg bis 50 Pfg Nothilfe Wappen (II), kompletter Satz mit vier Werten, tadellos postfrisch, unsigniert. Mi. 230.-	398/01 **	50,—
490P	10 Pfg "Wappen Baden", Wz. 2 stehend, ungebraucht mit Originalgummierung (stark entfaltet), Fotobefund H.-D. Schlegel BPP, Mi. für ** 1.700.-.	399X *	50,—
491	50 Pfennig "Nothilfe: Landeswappen Hessen", Wz. 2X in Mischfrankatur mit 5 Pfennig Nothilfe Landeswappen Württemberg" Wz. 2Y als tarifgerechte Verwendung auf Einschreiben-Auslandsbrief von "MÜNCHEN 25 3 27" in die Schweiz, Fotobefund H.-D. Schlegel BPP (2022) "echt und einwandfrei", Mi. 180.-++	401X,398Y ☒	50,—
492	8 bis 50 Pfg. Hindenburgspende, 4 Werte postfrisch, unsigniert, Mi. 100,-.	403/06 **	30,—
493	8 Pfennig bis 25 Pfennig "Tagung des Internationalen Arbeitsamtes (IAA), Berlin", kompletter Satz mit drei Werten, tadellos gestempelt "BERLIN", gepr. Schlegel BPP, Mi. 250.-	407/09 ☉	60,—
494P	8 Pfg bis 25 Pfg "Tagung des Internationalen Arbeitsamtes in Berlin", kompletter Satz vom Oberrand - Höchstwert im Walzendruck, die anderen beiden Werte Plattendruck, tadellos postfrisch, gepr. Schlegel BPP, Mi. 900.-	407/09OR **	220,—
495	2 bis 25 Pfg. I.A.A., 3 Werte kpl. postfrisch, 25 Pfg. Walzendruck Oberrandstück, Mi. 460.-	407/8,409WOR **	60,—

496P°	8 Pfennig Tagung des Internationalen Arbeitsamtes, waagerechtes Unterrandpaar mit Hausauftragsnummer "3247.27", tadellos postfrisch, selten, Fotobefund H.-D. Schlegel BPP "Die Qualität ist einwandfrei.", Mi. 600.-	407HANU **	200,—
497	8 Pfennig bis 25 Pfennig "Tagung des Internationalen Arbeitsamtes in Berlin", kompletter Satz mit drei Werten, tadellos postfrisch, unsigniert, Mi. 240.-	407/09 **	60,—
498	8 Pfg Hindenburg, Wz. 2Y, portogerechte Einzelfrankatur auf Postkarte von Bad Soden nach Homburg, gepr. Schlegel BPP, Mi. -.-	412Y ☒	100,—
499P	8 Pfg. Reichspräsidenten, grünliche Gummierung, postfrisch, gepr. Peschl BPP, Mi. 360.-	412z **	70,—
500	40 Pfg Fünfjahrplan, Wz. YII, postfrisch, geprüft Schönherr BPP, Mi. 500,-	418YII **	100,—
502	2 Reichsmark und 4 Reichsmark sowie 1 Reichsmark Zeppelin, tadellos postfrisch, Nr.423 gepr. Schlegel BPP, die anderen beiden Marken unsigniert, Mi. 520.-	423/24,455 **	125,—
503FP	5 Pfg Wappen Hamburg, Wasserzeichen 2 X stehend, ungebraucht mit Originalgummierung (Falz entfernt), seltene Marke, Fotoattest H.-D. Schlegel BPP (2023) "Die Qualität ist einwandfrei.", Mi. 4.000.-	425X *	700,—
504	5 Pfennig bis 50 Pfennig Nothilfe 1928, 5 Werte postfrisch, 25 Pfennig gepr. Peschl BPP, die restlichen Marken unsigniert. Mi. 240,-	425/29 **	60,—
505	10 Pfennig bis 80 Pfennig Reichspräsidenten, tadellos postfrisch, unsigniert. Mi. 180.-	425/37 **	40,—
506	5 bis 50 Pfennig Nothilfe 1929, 5 Werte tadellos postfrisch, unsigniert, Mi. 240.-	430/34 **	60,—
507FP	50 Pfg Nothilfe "Wappen Schaumburg-Lippe" mit Plattenfehler I "+ 40 PE statt PF", nur auf Feld 31 einer Teilaufgabe vorkommend, mit Feldkennzeichnendem Seitenrand, tadellos postfrisch, unsigniert, Mi. 600.-	434I **	120,—
509P	2 Mark Südamerikafahrt auf Zeppelinbrief der Landungsfahrt nach Darmstadt.	438 ☒	90,—
510FP	2 Reichsmark Südamerikafahrt als Zufrankatur auf 15 Pfennig Ganzsachenkarte von "BERLIN 19.5.30" nach Zittau, Beförderungsspuren und Eckbug.	438 ☒	80,—
511P	2 Reichsmark Südamerikafahrt, Einzelfrankatur auf Zeppelinbrief nach USA mit Entwertung "Friedrichshafen 3.8.30", rückseitig Durchgangsstempel Darmstadt 4.8.30.	438 ☒	90,—
512	2 Reichsmark Südamerikafahrt, tadellos gestempelt "Friedrichshafen" auf Briefstück, Mi. 400.-	438 △	80,—
513	2 Reichsmark "1. Südamerikafahrt", waagerechtes Paar vom linken Bogenrand auf DOX-Karte nach Chicago / USA, tadellose Erhaltung.	438(2) ☒	170,—
514FP	2 Reichsmark Südamerikafahrt im senkrechten Paar als Zufrankatur auf 8 Pfennig Ganzsachenkarte von "FRIEDRICHSHAFEN 18.5.30" nach Youngstown/OHIO USA, alle Bestätigungsstempel vorderseitig, Beförderungsspuren.	438(2) ☒	150,—
515	2 Reichsmark und 4 Reichsmark "1. Südamerikafahrt" als Satzfrankatur auf DOX-Brief mit Entwertung "Friedrichshafen am Bodensee 30.01.31", tadellos	438/39 ☒	170,—
516FP	2 Reichsmark und 4 Reichsmark "1. Südamerikafahrt" als Satzfrankatur auf DOX-Brief mit Entwertung "Friedrichshafen am Bodensee 30.01.31", leichte Beförderungsspuren.	438/39 ☒	180,—
517	2 Reichsmark und 4 Reichsmark "1. Südamerikafahrt", je als Einzelfrankatur auf Zeppelinbrief, Beförderungsspuren	438/39 ☒	200,—
518P	2 Reichsmark Südamerikafahrt mit Wasserzeichen stehend in Mischfrankatur mit 4 Reichsmark Südamerikafahrt (2 Werte) mit Wasserzeichen liegend, auf Luftpost-Auslandsbrief in die USA, befördert mit Luftschiff Graf Zeppelin, roter Sonderbestätigungsstempel "Luftschiff Graf Zeppelin Südamerikafahrt 1930", rückseitig grüner Sonderbestätigungsstempel "Graf Zeppelin Pan America Round Flight Lakehurst 31.5.30", der Brief ist 2 Reichsmark überfrankiert, die Frankatur in tadelloser Erhaltung, der Umschlag ist alterungsbedingt bräunlich fleckig, Fotoattest H.-D. Schlegel BPP (2022), Mi. für lose Marken 1.500.-	438X,439Y(2) ☒	400,—
519	4 Reichsmark "1. Südamerikafahrt" als Zufrankatur auf 15 Pfennig Ganzsachenkarte per DOX-Flug nach Chicago, tadellose Erhaltung.	439 ☒	80,—
520	4 Reichsmark "1. Südamerikafahrt", Einzelfrankatur auf DOX-Karte, alle Stempel Anschriftenseitig, Pracht, Beförderungsspuren.	439 ☒	80,—
521FP	4 Reichsmark Südamerikafahrt als Zufrankatur auf 8 Pfennig Ganzsachenkarte von "FRIEDRICHSHAFEN 18.5.30" nach Youngstown/OHIO USA, alle Bestätigungsstempel vorderseitig, Beförderungsspuren.	439 ☒	100,—
522P	4 Reichsmark Südamerikafahrt, Wz. liegend, drei Werte als tarifgerechte Frankatur auf Brief zur Südamerikafahrt 1930, entwertet "Friedrichshafen * (Bodensee) b 18.5.30 17-18", Rundfahrtbeleg mit Frankatur zu 12 Reichsmark, die rechte Marke der Frankatur zeigt einen kleinen Einriss, sonst tadellos, Fotoattest Dr. Helmut P. Oechsner BPP	439Y(3) ☒	400,—
523P	4 Mark Südamerikafahrt auf Zeppelinbrief nach Rio de Janeiro mit anschließendem Anschluss und daher Zufrankatur brasilianischer Marken zu 700 R. und 1.500 R., etwas fleckig, Oberklappe fehlend,	439u. a. ☒	100,—
524P	8 Pfennig bis 50 Pfennig "Internationale Postwertzeichen Ausstellung, Berlin", Herzstück aus Blockausgabe auf überfrankiertem Eilboten-Einschreiben-Ortsbrief mit Ersttagsstempel "BERLIN W 62 12.9.30", Fotoattest H.-D. Schlegel BPP (2022) "Die Qualität ist einwandfrei."	446/49 ☒	150,—
525	8 Pfg bis 50 Pfg Iposta (Herzstück aus Block) auf R-Brief von Berlin W62 nach Braunschweig mit rückseitigem Ankunftsstempel, minimale Altersspuren. Mi. 560.-	446/449 ☒	150,—
526FP	Blockausgabe "Internationale Postwertzeichenausstellung IPOSTA, Berlin", entwertet mit Sonderstempel der Ausstellung vom 16.09.30 sowie Ankunftsstempel Chemnitz im Blockrand von der Verwendung auf einem Brief, tadellose Erhaltung, Originalformat, Fotoattest Schlegel BPP "echt und einwandfrei", Mi. 2.000.-	Bl.1 ☉	500,—
527	8 - 50 Pfennig Nothilfe komplett postfrisch, unsigniert, Mi. 140.-	450/53 **	30,—
528P	25 Pfennig Schloss Marienwerder, blau, tadellos postfrisch, gepr. Schlegel BPP und Fotoattest MMag Peter Stastny "echt und einwandfrei", Mi. 600.-	452b **	180,—
529	1 Reichsmark Zeppelin in Mischfrankatur mit 25 Pfennig und 10 Pfennig Flugpost sowie 5 Pfennig Hindenburg auf Zeppelinkarte zur Südamerikafahrt von "Friedrichshafen" nach Permanbuco in Brasilien.	455u.a. ☒	30,—
530	1 Reichsmark Zeppelin in Mischfrankatur mit 40 Pfennig und 10 Pfennig Flugpost sowie 5 Pfennig Hindenburg auf Umschlag zur Südamerikafahrt von Berlin nach Permanbuco in Brasilien.	455u.a. ☒	40,—
531FP	1 Mark Polarfahrt in Mischfrankatur mit 50 Pfennig, 15 Pfennig und 10 Pfennig Steinadler auf Karte zur 6. Südamerikafahrt 1932, entwertet "BERLIN C L 2 * 11.9.32", adressiert nach Rio de Janeiro, tadellos.	456 ☒	100,—
532	1 Reichsmark Polarfahrt auf Karte von Friedrichshafen 18.8.34 nach Bremen, per Luftschiff Graf Zeppelin, vorderseitig entsprechendes Cachet der Englandfahrt 1931.	456 ☒	40,—
533FP	1 Reichsmark und 2 Reichsmark Polarfahrt, je mit Plattenfehler I "Bindestrich nach POLAR fehlt" (Feld 41), postfrisch, tadellose Erhaltung, signiert Peschl BPP und Fotoattest H.-G. Schlegel BPP "Die Erhaltung ist einwandfrei.", Mi. 5.600.-	456/57I **	1500,—
534P	1 Reichsmark - 4 Reichsmark Polarfahrt auf 2 Karten und einem Brief der Polarfahrt	456/58 ☒	280,—
535FP	2 Reichsmark Polarfahrt als Einzelfrankatur auf Brief zur Polarfahrt 1931 bis Leningrad, Destination Estland, vorderseitig entsprechendes Cachet und Ankunftsstempel Leningrad 25.VIII.31 sowie rückseitig Ankunftsstempel Tallin	457 ☒	120,—
536P	2 Reichsmark Polarfahrt, portogerechte Einzelfrankatur auf Luftpostkarte zur Zeppelin Polarfahrt 1931, Sonderstempel Malygin, entwertet "Friedrichshafen 24.7.31", Fotobefund H.-D. Schlegel BPP (2022) "echt und einwandfrei."	457 ☒	100,—
537P	1931, 4 M. Polarfahrt als portogerechte Einzelfrankatur auf Zeppelinbrief (Polarfahrt, Sieger 119 F) mit allen Stempeln, Pracht, Mi. 1.100.-	458 ☒	240,—
538FP	4 RM Polarfahrt auf Zeppelinbrief, Bordpost 25.7.31 bis "Malygin", Sieger Nr. 119 C, Mi. 1,100,-	458 ☒	300,—
539FP	4 Reichsmark Polarfahrt auf Brief als Bordpost mit Entwertung "Luftschiff Graf Zeppelin 27 7 1931" zur Polarfahrt 1931 bis zum Eisbrecher Malygin und weiter nach Moskau, entsprechende Cachet- und Durchgangsstempel sowie Ankunftsstempel alle vorderseitig abgeschlagen.	458 ☒	250,—
540	4 Pfennig bis 50 Pfennig Hindenburg, kompletter Satz mit sieben Werten, tadellos postfrisch, unsigniert, Mi. 170.-	467/73 **	40,—
541	4 Pfennig bis 40 Pfennig Nothilfe 1932, 5 Werte postfrisch, unsigniert, Mi. 190.-	474/78 **	40,—
542	6 Pfennig bis 25 Pfennig Fridericus, drei Werte postfrisch, 25 Pfg. geprüft Schlegel BPP, Mi. 320,-	479/81 **	80,—
543FP	3 bis 100 Pf Hindenburg mit Wasserzeichen 2 tadellos postfrisch komplett, jeder Wert tiefst gepr. Schlegel BPP, Mi. 1.200.-	482/95 **	250,—
544	4 Pfennig, 5 Pfennig (2), 10 Pfennig, 12 Pfennig, 30 Pfennig und 50 Pfennig Hindenburg in senkrechten 11er-Streifen von der Rolle, teils 1-2 fach gefaltet, selten - daher zu tolerieren, postfrisch, 30 Pfennig teils kurze Zähne sonst für Rollenmarken sehr gut gezähnt, Mi. für ungefaltet 6.780.-	483/491R **	440,—

545P°	40 Pfg Hindenburg, Wz. Waffeln, Oberrandstück postfrisch (Falz im Rand), Mi. ca. 400.-	491WOR **	80,—
546P°	50, 60 und 100 Pfg Hindenburg, Wz. Waffeln, je Oberrandstück postfrisch, Mi. 1.190.-	492/93,95WOR **	200,—
547P	1 Reichsmark und 2 Reichsmark Chicagofahrt auf Brief zur Südamerika-Chicagofahrt 1933, nach Vaduz, gute Erhaltung.	496,497 ☒	160,—
548P	1 Reichsmark Chicagofahrt in Mischfrankatur mit 10 Pfg, 15 Pfg und 30 Pfg Steinadler auf Brief zum Anschlussflug der Amerikafahrt von Luftschiff Graf Zeppelin im Oktober 1933, entwertet sind die Marken mit Datumbückenstempel "BERLIN C 10.10.33", gute Gesamterhaltung.	497 ☒	130,—
549P	2 Reichsmark und 4 Reichsmark Chicagofahrt, je postfrisch, Mi. 700.-	497/98 **	120,—
550P	2 Reichsmark Chicagofahrt in Mischfrankatur mit 25 Pfg Hindenburg (Eckfehler) und 50 Pfennig Steinadler auf Zeppelinbrief nach Baltimore/Maryland USA, von Friedrichshafen 14.10.33", rückseitig Ank.-Stempel aus Chicago vom 26.Oct. 1933.	497u. a. ☒	100,—
551	4 Reichsmark Chicagofahrt auf R-Luftpost-Brief mit Entwertung "Flug- und Luftschiffhafen Rhein.Main 23.12.36" nach Görlitz adressiert, Beförderungs- und Öffnungsspuren, Mi. 800.-	498 ☒	180,—
552	4 Reichsmark Chicagofahrt, tadellos postfrisch, gepr. Schlegel BPP	498 **	80,—
553P	5-50 Pf. Nothilfe 1933 aus Bl.2 als Herzstück zus. mit Hindenburg 1 Pf. auf Prachtbriefstück, gepr. Schlegel BPP, Mi. 2.000.- (für Einzelwerte, das Herzstück wird im Michel Block-Katalog mit 3.600.- bewertet) (alter Auswurf 400).	508/11 ☉	300,—
554P	5 Pfennig bis 50 Pfennig "10 Jahre Deutsche Nothilfe", Herzstück aus Block 2, postfrisch, tadellose Erhaltung, Mi. 1.200.-	508/11ZD **	260,—
555P	Blockausgabe "10 Jahre Deutsche Nothilfe", gestempelt "LORCH (WÜRTT) 28.11.33" - das früheste bekannte Datum auf dieser Ausgabe; volles Originalformat und abgesehen von Verfärbungen an den Blockecken durch Aufbewahrung hinter Fotoecken tadellos erhalten, unsigniert, Fotoattest H.-D. Schlegel BPP (2023), Mi. 10.000.- - es sind nur wenige Exemplare mit diesem Vorersttagsdatum bekannt!	Bl.2 ☉	1500,—
558	2 Mark und 3 Mark Flugpost 1934, je postfrisch, Mi. 350.-	538/39x **	60,—
559FP	2 RM. "Lilienthal" als tadellos gezählter Randviererblock mit Frankfurter Stpl. FLUG- und LUFTSCHIFFHAFEN	538x ☉/VB	30,—
560P°	2 RM, Flug 1934, Unterrandstück mit HAN 16495.33 postfrisch (Falz im Rand), Mi. 500.-	538x HAN **	100,—
561P	2 Reichsmark "Otto Lilienthal", senkrechte Gummiriffelung, Eckrandviererblock oben links, postfrisch, tadellose Erhaltung, unsigniert, Mi. 640.- (ohne Aufschlag für die Eckrandeinheit)	538x(4) **	170,—
562FP	2 Mark Flugpost 1934, waagerechte Gummiriffelung, postfrisch, tadellose Erhaltung in ausgesprochen schöner Zentrierung und Zähnung, signiert Peschl BPP, Eigentumszeichen und Fotoattest Andreas Schlegel BPP (2016) "Die Qualität ist einwandfrei.", Mi. 4.500.-	538y **	1600,—
563P	2 Mark Flugpost 1934, waagerechte Gummiriffelung, ungebraucht (Erstfalzrest), Mi. 1.000.-	538y *	170,—
564P	3 Mk. Flug 1934, waagerechte Gummiriffelung, postfrisch, gepr. Dr. Wittmann, Mi. 400.-	539y **	70,—
565P	3 Reichsmark "Graf Zeppelin", waagerechte Gummiriffelung, Eckrandviererblock links oben, postfrisch, tadellose Erhaltung, unsigniert, Mi. 1.600.-	539y(4) **	350,—
566P	3 Pfennig Kolonialforscher Lüderitz, rötlichbraun/dunkelsiena, gestempeltes Bedarfstück, erhöht gepr. Schlegel BPP, Mi. 600.-	540yb ☉	90,—
567P	3 Pfennig Kolonialforscher Lüderitz, rötlichbraun/dunkelsiena, ungebraucht mit Originalgummierung, oben etwas unruhige Zähnung, Fotobefund Hans-Dieter Schlegel BPP, Mi. 650.-	540yb *	110,—
568	3 Pfennig bis 25 Pfennig "Kolonialgedenkefeier: Kolonialforscher"; vier Werte, tadellos postfrisch, unsigniert, Mi. 190.-	540/43 **	40,—
571P	5 Pfennig "Tod von Paul Hindenburg", Abart "oben ungezähnt", Eckrandstück oben rechts (Feld 10) mit hds. 19 des Postbeamten (zur abendlichen Zählung/Abrechnung), tadellos postfrisch, signiert Schlegel BPP und Fotoattest Hans-Georg Schlegel BPP "Die Erhaltung ist einwandfrei.", Mi. Handbuch Bogenecken 3.000.-	549Uo **	580,—
573P°	6 und 12 Pfg. Schiller, einheitlich aus der rechten oberen Bogenecke, postfrisch, 12 Pfg. geprüft Schlegel D. BPP, Mi. 280.- (Michel Handbuch Bogenecken)	554/55 **	70,—
574P	3+2 bis 40+35 Pf Stände komplett tadellos postfrisch, Spitzen tiefst gepr. Schlegel BPP, Mi. 680.-	556/64 **	140,—
576	Heldengedenktag, zwei Werte komplett auf Ersttags-Auslandskarte BERLIN 15.3.35 nach Chicago in die USA, Pracht	569/70 ☒	100,—
577FP	6/12 Pf. Reichsberufswettkampf 1935 zus. auf Ansichtskarte in die USA mit klarem Vorersttagsstempel BERLIN 25. April 1935. Dazu ein FDC Michel-Nr. 748/49 mit ESSt. (dieser leicht fleckiger Umschlag), Mi. 500.-	571/72 ☒	100,—
579P	12 Pfg "Reichsberufswettkampf", waagerechte Gummiriffelung, Viererblock, postfrisch, tadellose Erhaltung, unsigniert, Fotoattest MMag. Peter Stastny "echt und einwandfrei", Mi. 720.-	572y(4) **	160,—
580P	Blockausgabe "Ostropa 1935", entwertet mit Sonderstempel "Königsberg 23.6.35", fehlerfreie Erhaltung, Mi. 1.100.-	Bl.3 ☉	250,—
582FP	25 Pfg "100 Jahre Deutsche Eisenbahn", Abart "unten ungezähnt", postfrisch, tadellose Erhaltung, selten, unsigniert, Fotoattest Dr. Helmut P. Oechsner BPP "in einwandfreier Qualität.", Mi. 2.000.-	582Uu **	640,—
583P	12 Pfennig Reichsparteitag Nürnberg mit seitenverkehrttem Wasserzeichen Y "Schenkel nach rechts", Eckrandstück oben links (Feld 1, Falzrest im Oberrand), Marke tadellos postfrisch, gepr. Peschl BPP und Fotoattest MMag. Peter Stastny VPEX (2018) "echt und einwandfrei", Mi. 600.- / Handbuch Ecken 1.000.- für **	587Y **	240,—
584	3 bis 40 Pfg. Trachten, 10 Werte postfrisch, 15 bis 40 Pfg. gepr. Schlegel BPP, Mi. 180.-	588/97 **	40,—
585	3 Pfennig bis 40 Pfennig "Olympische Sommer- bzw. Winterspiele", zwei Sätze - 11 Werte komplett, tadellos postfrisch, unsigniert Mi. 205.-	600/02,609/18 **	40,—
588	3 Pfennig bis 40 Pfennig "Olympische Spiele 1936", komplette Ausgabe mit acht Werten, postfrisch, tadellose Erhaltung, Mi. 140.-	609/16 **	30,—
590	Olympia-Blockpaar 1936 mit Sonderstpl. OLYMPIA-STADION. 180.-	Bl.5/6 ☉	50,—
591	Olympia-Blockpaar 1936, postfrisch, Mi. 260.-	Bl.5/6 **	50,—
592FP	25 Pfennig Winterhilfswerk 1936, senkrechte Gummiriffelung, tadellos postfrisch, geprüft Peschl und Schlegel BPP, Mi. 220.-	641x **	60,—
593FP	25 Pfennig Moderne Bauten mit senkrechter Gummiriffelung in Mischfrankatur mit 10 Pfennig Steinadler auf überfrankiertem R-Ortsbrief mit Entwertung "KÖLN BAYENTHAL 30 6 37", Marke gepr. Schlegel BPP, Mi. lose 850.- - Briefe mit dieser Variante werden nur selten angeboten!	641x u.a. ☒	320,—
594	Blockausgaben "Hitlers 48. Geburtstag" und "Briefmarkenausstellung", tadellos postfrisch, Mi. 295.-	Bl.7/8 **	75,—
595	Blockausgabe zum 45. Geburtstag von Adolf Hitler, zusammen mit zwei waager. Paaren der Blockmarken und einer 6 Pfg Hindenburg in portorichtiger Mischfrankatur auf R-Brief in der II. Gewichtsstufe, von "BERLIN-CHARLOTTENBURG 5 d 20.4.37" (als Entwerter auf der 6 Pfg Hindenburg) nach Haagen (Baden). Die Hitler-Ausgaben sind mit Berliner Geburtstags-Sonderstempel entwertet.	Bl.7etc. ☒	50,—
597	1937, Blockausgabe zur Kulturförderung durchstochen. Einwandfrei postfrisch. Mi.320.-	Bl.9 **	65,—
598	Reichsparteitagblock, postfrisch, Mi. 320.-	Bl.11 **	80,—
599P	Blockausgabe "Reichsparteitag 1937", Abart "Zudruck "25 Rpf. / einschließlich / Kulturspende" neben Marken und Durchstich verschoben", postfrisch, tadellos, ausführliches Fotoattest MMag. Peter Stastny, im Michel Handbuch "Blockausgaben Deutschland" findet diese seltene Abart Erwähnung.	Bl.11Abart **	220,—
600P	15 Pfg Winterhilfswerk "Schiffe", Plattenfehler I "Leuchtturm-Wetterfahne mit Peilstab" (Feld 11), tadellos postfrisches innerhalb eines Viererblocks vom Eckrand oben links (Rand Gummimängel), ohne jegliche Signaturen, Fotoattest H.-D. Schlegel BPP "Die Qualität der Abart ist einwandfrei.", Mi. 550.-	657I **	150,—
601FP	40 Pfennig "Winterhilfswerk 1937: Schiffe", senkrechte Gummiriffelung, vom linken Bogenrand, postfrisch, tadellose Erhaltung, unsigniert, Fotoattest Dr. Helmut P. Oechsner BPP "... in einwandfreier Qualität.", Mi. 650.-	659x **	180,—
602	42 Pfennig "Das Braune Band 1938", waagerechte Gummiriffelung, tadellos postfrisch vom rechten Rand, unsigniert, Mi. 150.-	671y **	30,—
603	3 bis 40 Pfg. WHW 1938, 9 Werte postfrisch, Mi. 100,-	675/83 **	20,—
604	BILDTELEGRAMM, seltener Original-Aufgabe-Teil des zu versendenden Bildes, Aufgegeben bei der Briefmarkenschau in BERLIN 3.4.38 mit Foto des SST, Empfänger in Münster	☒	400,—

606P°	3, 15 und 50 Pfg Danzig Abschied, je postfrisches Randstück mit HAN 739, 539, bzw. 939, Mi. 420.-	716,22,27HAN **	100,—
610	1939, 4 Pfennig auf 35 Pfennig ultramarin Danzig Abschied. Urmarke mit Plattenfehler "Langer Anstrichoben links an der 3 der rechten oberen Wertangabe". Einwandfrei postfrisch. Mi. -.-	717I **	100,—
611FP	1 Reichsmark Deutsches Reich, x-Papier, Plattenfehler I "Doppelprägung im Wort Oliva" innerhalb eines Viererblocks mit drei Normalmarken (davon eine ungebraucht und Ränder ebenso), postfrisch, Fotoattest Andreas Schlegel BPP, Mi. 610.-+	728xl **	120,—
612	5 Pfennig Zeitungsmarke als portugiesische Frankatur auf Auslands-Streifband der Kölnischen Illustrierten Zeitung nach Brasilien an Botschafter Rottschäfer in Bahia. Entwertung Köln 15.6.40, rechts nebengesetzter Kastenstempel "Zur Zeit unzulässig, ZURÜCK !". Unten rechts Einriss von ca.2 Zentimetern. Interessante Verwendung.	Z738 ☒	50,—
613	42 Pfg, Braunes Band 1940, rechte untere Bogenecke postfrisch, Mi. 120,-	747 **	25,—
614	6 Pfennig "Helgoland - 50 Jahre deutsch", Plattenfehler I - VI, tadellos postfrisch, teils als Einheit mit Normalmarke, Mi. 1.100.-	750I/VI **	260,—
616	BILDELEGRAMM, Inhalt eines Bildtelegramms, ein fast unbeschädigtes Foto aufgegeben auf der Briefmarkenausstellung BERLIN 31.3.40 nach Frankfurt, Kaffee-Fleck, kurzer Gruß mit Foto der Absenderin und Sonderstempel der Veranstaltung, ein äußerst seltener Beleg dieser ungewöhnlichen Versandform	☒	200,—
618P	6 Pfennig Hitler, trockener Probedruck auf hellolivbraunem Papier, gepr. Peschl BPP, Mi. 450.-	785P **	110,—
619P	6 Pfennig Hitler, trockener Probedruck auf hellolivbraunem Papier, Viererblock, postfrisch, tadellose Erhaltung, recht selten, Fotoattest MMag. Peter Stastny "echt und einwandfrei", Mi. 1.800.-	785P(4) **	340,—
620FP	8 Pfennig Hitler, Abart "ungezähnt", waagerechtes Paar, linke Marke postfrisch, rechte Marke ungebraucht, tadellose Erhaltung, Fotobefund Andreas Schlegel BPP (2016), Mi.1.200.-	786U(2) **/*	350,—
621FP	8 Pfennig Hitler, rechtes unteres Eckranddoppelstück mit 16 mm unbedruckt und der rechten 8 Pfennig Marke teilweise ungezähnt, es handelt sich um die Faltung einer geklebten Papierbahn, sehr kuriose Stück in postfrischer Erhaltung, ausführliches Fotoattest MMag. Peter Stastny VPEX "echt und einwandfrei"	786aAbart **	400,—
622	3 M. Hitler, Lot von 6 Marken mit starken Verzahnungen. Sehr interessantes Los, alles einwandfrei postfrisch, unsigniert.	801 **	50,—
623P	3 Reichsmark Hitler, Abart "senkrecht mittig ungezähnt", waagerechtes Paar, ungebraucht mit Originalgummierung und sauberem Erstfalzrest, tadellos, recht selten, Mi. 450.- für **	801UMs *	90,—
624P	BILDELEGRAMM, äußerst seltener, etwas rau geöffneter roter Vordruck-Umschlag "Bildtelegramm" mit vollem Inhalt aus Nürnberg nach Berlin, als Inhalt ein Foto des Absenders und der fotografische Text "... Grüße aus Nürnberg", datiert 16.4.42, Ankunft BERLIN 16.4.42 H.T.A. mit Minuten-Stempel und Uhrzeit "11:50", weiter mit Eilboten nach Berlin Heiligensee, ein äußerst seltener Beleg dieser ungewöhnlichen Versandform, nur wenige vollständige Stücke sind mit Inhalt erhalten	☒	1200,—
625	5+3 Pf. mit senkr. Gummiriff. als waag. Randpaar zus. mit Eckrandviererbl. Nr. 877 auf portoger. Einschreiben. Gegen das Licht gehalten ist die Riff. auf dem Rand erkennbar, Umschlag oben durch Scherenschnitt geöffnet, sonst tadellos, Mi. -,-	875x(2) ☒	Gebot

Deutsches Reich Essays

630	1945, "Die Welt sieht auf Berlin", kompletter Satz 6 bis 40 Pfennig, 4 Werte. Tadellos postfrisch, unsigniert.	**	50,—
631	Lot von 19 Probedrucken ähnlich der Ausgabe Flugpost/Holztaube. Von 3 Pfennig bis 20 Mark. Alle ungebraucht ohne Gummierung. Selten angeboten.	(*)	100,—
632	Stahldruck der Reichsdruckerei, Lot von 4 Marken, 1 jeweils in violett und grün, 2 in braun. Alle einwandfrei postfrisch.	**	50,—

Deutsches Reich Dienstmarken

633	"Frei laut Entschädigungsconto" auf Dienstsache von "Stettin 2.1.82" nach Bromberg, breitrandig geschnittene Marke, oben kleiner Einriss. Mi. 400.-	I ☒	50,—
634FP	Gebührenmarke für die Dienstbriefe der Eisenbahngesellschaften, tadellos ungebraucht mit voller Originalgummierung und kleinem Falzrest, Fotoattest Jäschke-Lantelme BPP "in fehlerfreier, ungebrauchter Erhaltung.", Mi. 750.- - in dieser Erhaltung selten!	I *	300,—
635FP	1 Mark Bayern mit Aufdruck "Deutsches Reich", Abart "kopfstehender Aufdruck", gestempelt "HÜTTENBACH 31 MÄR (22)", tadellose Erhaltung, sehr seltene Marke, Fotoattest Dieter Weinbuch BPP (2022) "in einwandfreier Qualität Die Verwendung der mit kopfstehendem Aufdruck seltenen Marke in Hüttenbach ist belegt.", Mi. -.-	46K ☉	1000,—
636FP	1 Mark Bayern mit Aufdruck "Deutsches Reich", Abart ungezähnt", gestempelt "NEU ULM 3 JAN 21", tadellose Erhaltung, sehr seltene Marke, Fotoattest Dieter Weinbuch BPP (2022) "in einwandfreier Qualität Echt gebrauchte ungezähnte Marken dieser Ausgabe sind bisher nur sehr wenige Stücke bekannt geworden.", Mi. -.-	46U ☉	1000,—
637P	5 Pfg bis 50 Pfg Württemberg Dienstsache mit Aufdruck, ungezähnt, 6 Werte komplett postfrisch, Altprüfung Hederer, einschließlich 20 Pfg. Wasserz. Ringe, diese Fotobefund Dieter Weinbuch BPP "echt und einwandfrei", Mi. 1.550.-	52/56U,X/Y **	260,—
638P	5 Pfg. - 1 M. Württemberg Dienst mit Aufdruck Deutsches Reich, 12 Werte ungezähnt kpl. (Mi.-Nr. 62 u gibt es nicht), postfrisch vom Unterrand, Fotoattest Dr. Oechsner BPP; Mi. 2.750.-	52/64U **	500,—
639P	5 Pfg. bis 1 Mk., Württemberg Amtlicher Verkehr mit Aufdruck, ungezähnt, 9 Werte komplett postfrisch, Altprüfung Hederer, einschließlich 20 Pfg. Unterrandstück Wasserz. Ringe, signiert. Mi. 1.900.-	57/64U,X/Y **	320,—
640	20 Pfennig Amtlicher Verkehr, Wasserzeichen Ringe, sauber rundgestempelt, geprüft Fleiner BPP, Mi. 400.-	60Y ☉	75,—
641P	20 Pfg. Amtlicher Verkehr, Wz. Ringe, postfrisch, gepr. Peschl BPP, Mi. 450,-	60Y **	120,—
642	10 Pfg orange, tadellos gestempelt, gepr. Dr. Oechsner BPP, Mi. 600.-	65 ☉	100,—
643	100 Mio. M. Schlangenaufdruck auf Briefstück, tadellos gestempelt, geprüft Peschl/Infila Berlin, Mi. 200.-	82 ☉	40,—
644P	100 Mio. bis 50 Mrd. 7 Werte gestempelt, je gepr. Infila, Mi. 1.300.-	82/88 ☉	120,—
645	200 Millionen mit Schlangenaufdruck "Dienstmarke", tadellos gestempelt, geprüft Peschl/Infila Berlin, Infila, Mi. 200.-	83a ☉	40,—
646P	200 Mio. Sprung im Korbdeckel, gestempelt, im Block gepr. Infila/Gaedicke BPP, Mi. 800.-	83aHT ☉	90,—
647	2 Milliarden Mark mit Schlangenaufdruck "Dienstmarke", tadellos gestempelt, geprüft Dr.Oechsner BPP, Mi.200,-	84 ☉	40,—
648P	2 Mrd.. Sprung im Korbdeckel, gestempelt, im Block gepr. Infila/Peschl, Mi. 750.-	84HT ☉	70,—
649	5 Milliarden Mark mit Schlangenaufdruck "Dienstmarke", tadellos gestempelt, geprüft Winkler BPP, Mi.110,-	85 ☉	25,—
650	10 Milliarden Mark mit Schlangenaufdruck "Dienstmarke", tadellos gestempelt, Fotobefund Oechsner BPP "echt...in sehr guter Bedarfsqualität". Mi.180,-	86 ☉	40,—
651P	20 Milliarden Mark, Plattenfehler "Sprung in Rosette", zeitgerecht gestempelt, gepr. Infila und Bechtold BPP, Mi. 800.-	87HT ☉	80,—
652	50 Milliarden Mark Schlangenaufdruck "Dienstmarke", zentrisch gestempelt "Köln" geprüft Winkler BPP, Mi. 260.-	88 ☉	60,—
653P	800 Tsd. auf 30 Pfg. Ziffern, Wz. Rauten, gest., im Block gepr. Infila/Winkler BPP, Mi. 400.-	95Y ☉	50,—
654	3 Pfennig bis 60 Pfennig Strohhutmuster, komplette Garnitur der Ausgaben 1927 - 1933, postfrisch, tadellose Erhaltung, unsigniert, Attest MMag. Peter Stastny VPEX "echt und einwandfrei", Mi. 280.-	114/31 **	70,—
658	6 Pfennig Dienstmarke Landesregierungsbehörden, a-Farbe, b-Farbe und c-Farbe je im Oberandviererblock im Walzendruck von den Feldern 2/3 - 12/13, postfrisch, tadellos, c-Farbe gepr. Schlegel BPP und Fotoattest MMag Peter Stastny "echt und einwandfrei", Mi. 700.- . .	169a,b,c(4) **	120,—

Deutsches Reich Markenheftchen

659P	Markenheftchen 11.2A (Ordnungsnummer 9) tadellos postfrisch und original geklammert, ganz schwacher Aufklappbug, Mi. 800.- . . .	MH11.2A **	200,—
660°	Germania 1920, Markenheftchen, H-Blatt 2 II a mit HAN, postfrisch, Deckel leichter Öffnungsbug, Mi. 300.-+	MH13A **	70,—
661P	Markenheftchen 15A tadellos postfrisch, original geklammert und ohne Aufklappbug, Mi. 850.-	MH15A **	200,—
662P	Markenheftchen 26.1 (Ordnungsnummer 18) tadellos postfrisch und original geklammert, ganz schwacher Aufklappbug, Mi. 1.000.- . .	MH26.1 **	250,—

EINZELLOSE

Deutsches Reich Markenheftchenblätter

665P	Germania 1916/1917, Heftchenblatt 12aaA (7 1/2 Pfennig (2) und 15 Pfennig (4), postfrisch mit leichten Fingerspuren, Fotoattest Weinbuch BPP (2022) "Vollständige Markenheftchenblätter in dieser Form sind selten.", Mi. 900.- * / 1.500.- **	H.-Bl.12aaA **/*	170,—
------	--	---------------------	-------

Deutsches Reich Zusammendrucke

666°	15 Pfg + 5 Pfg Germania, waager. Zusammendruck ungebraucht, Mi. 300.-	W9aa *	60,—
667°	7 1/2 Pfg + 5 Pfg und 15 Pfg + 10 Pfg Germania, je waager. Zusammendruck ungebraucht, Mi. 360.-	W6ab,13aa *	70,—
668	Germania 1919, 15 + 10 Pfg Germania, waagerechter Zusammendruck, tadellos ungebraucht, Mi. 180.-	W13 *	30,—
669	Kant 1927, X + 15 Pfg, waagerechter Zusammendruck mit linkem Rand auf Briefstück, gestempelt "KÖLN 2 3 28", oben typische Heftchenzählung, tadellos, Mi. 250.-	W23 △	30,—
670	Flugpost 1931, 10 + 10 Pfg, waagerechter Kehr-Zusammendruck, tadellos ungebraucht, Mi. 210.-	K7 *	30,—
671FP	12/6/12, Ebert/Hindenburg als Eckranddreierstreifen mit HAN "V12529.32", tadellos ungefalt, Mi. 600,-	S49HAN3 ⊙	150,—
672FP	X/8/X, Nothilfe-Zusammendr., leicht vorgefaltet, sonst tadellos, Mi. 1.800,-	S57 ⊙	180,—
673FP	Z/8/X, seltener Nothilfe-Zsdr., vorgefaltet, sonst tadellos, Mi. 2.500.-	S66 ⊙	250,—
674FP	8/X/8, seltener Nothilfe-Zsdr., tadellos, Mi. 600,-	S81 ⊙	120,—
677	1933 Nothilfe, Großes Briefstück mit zusammenhängender Einheit 8+X+8 oben und 8+12+8 unten, waagerechte Zusammendrucke, einwandfrei mit Teilen des Bogenrandes. Mi.400.-	W52,W58 △	75,—

Deutsches Reich Ganzsachen

680	6 Pfg. Tag der Briefmarke Ganzsachenkarten, alle 8 Motive, Serie komplett, je blanko gestempelt Hamburg Tag der Briefmarke 12.1.1941	P24201/08 ☒	50,—
681	1941 "Im Kampf um die Freiheit", komplette K.D.F.Serie "dicker Karton", alle blanko-gestempelt "Berlin SW S 1 12.1.1941 Tag der Briefmarke" vom Ersttag, alle 8 Karten tadellos erhalten.	P242a.01/08 ⊙	75,—
682	6 Pfg schwarzbraun Ganzsachenkarten, "Mit unseren Fahnen ist der Sieg", komplette Serie mit 8 Karten, alle blanko gestempelt vom Ersttag "Kassel, Werbeschau der KdF Sammlergruppe Kurhessen 20.4.1941"	P243 ⊙	75,—
683	1941, 6 Pfg schwarzbraun Ganzsachenkarten, "Mit unseren Fahnen ist der Sieg", komplette Serie mit 8 Karten, ungelaufen, eine Karte minimaler Randfehler, sonst tadellose Erhaltung, Mi. 200.-	P243.01/08 **	50,—

Privatpost

714	Neue Berliner Omnibus Actiengesellschaft. Ganzsachenkarte zu 10 Pfennig "Jubiläumskarte". Links im Rahmen ein Pergamentbild Kaiser Wilhelm II. Gebraucht innerhalb Berlin. Sehr dekorativ !.	☒	50,—
-----	--	---	------

FLUGPOST/ZEPPELINPOST

Halbamtliche Flugmarken

715P	50 Pf Margarethen-Volksfest in b-Farbe tadellos postfrisch, Mi. 300.-	4b **	50,—
------	---	-------	------

Deutsches Reich Luftpost

716	"COBLENZ PRINZ.HEINRICH-FLUG 1913 12.5.13", 2 x klar auf 5 Pfennig Ganzsachenkarte blanko ohne Text. Selten.	☒	50,—
717	1924, Segelflüge am Büchelsberg, 10 Pfg auf 100 Mark auf Karte mit 5 Pfg Holztaube mit Entwertung vom 14.12.1924, roter L1 "Rittern Mühlhausen a. d. Würm" sowie Ra2 "Mit Segelflugzeug Goldkiste befördert" ebenfalls in Rot, tadellose Erhaltung, Mi. 150.-	14d ☒	30,—
719	1923, Sehr dekorativer Flugpostbrief frankiert mit überwiegend Luftpostmarken-Holztaube. Im einzeln wurden vorder- und rückseitig Nr.111-12,160, 166, 210,-18, 235-37, 240, 263-65, 267, 270 und 273 frankiert. Katalogwert der frankierten Marken bereits rd.750.-. Gelaufen ist der Brief ab München Flugpost 22.8.23 über Nürnberg nach Konstanz. Sehr dekorativ.	☒	100,—
720	1923, Sehr dekorativer Flugpostbrief frankiert mit überwiegend Luftpostmarken-Holztaube. Im einzeln wurden vorder- und rückseitig Nr.111-12,160, 166, 210-18, 235-37, 240, 263-65, 267, 270 und 273 frankiert. Katalogwert der frankierten Marken bereits rd. 750.-. Gelaufen ist der Brief ab München Flugpost 22.8.23 über Nürnberg nach Konstanz. Sehr dekorativ.	☒	100,—
721	1923, Sehr dekorativer Flugpostbrief frankiert mit überwiegend Luftpostmarken-Holztaube. Im einzeln wurden vorder- und rückseitig Nr.111-12,160, 166, 210-18, 235-37, 240, 263-65, 267, 270 und 273 frankiert. Katalogwert der frankierten Marken bereits rd.750.-. Gelaufen ist der Brief ab München Flugpost 22.8.23 über Nürnberg nach Konstanz. Sehr dekorativ.	☒	100,—

Deutsches Reich Segelflugpost

723	Rhön. 4 Belege mit Sonderstempeln der Wasserkuppe bzw. Rhön-Segelflug. Dabei auch sehr dekorative Privatganzsache PP81 C4. . .	☒	50,—
724	1925, Segelflüge am Büchelsberg, 10 Pfg auf 10 Mark auf Karte mit 5 Pfg Holztaube mit Sonderstempel vom 20.4.1925, roter Ra2 "Mit Segelflugpost befördert Tiefenbronn", tadellose Erhaltung, Mi. 150.-	13e ☒	30,—

Zeppelinpost nach Sieger

725	1929, Amerikafahrt, Auflieferung Friedrichshafen, 1 Karte mit 2 Reichsmark sowie 2 Briefe mit 4 Reichsmark. 2 Reichsmark vom Unterand, 1 x 4 Reichsmark vom Oberrand und 1 x 4 Reichsmark aus der linken unteren Bogenecke. Teils leichte Beförderungsspuren. . .	☒	100,—
727	Heeresluftschiff LZ 87, Werftnummer LZ 57, Fahrtbericht vom 10.3.1917, hochinteressantes Dokument des militärischen Luftschiffes von einer Übungsfahrt "... zur Ausbildung der Besatzung" ab Darmstadt über Griesheim und Worms zurück nach Darmstadt unter dem Kommando von Mar.-Ing. Langrehr, Formblatt mit allen technischen Daten des Luftschiffes und vielen weiteren Details, Ballast, Betriebsstoffe, Namen der Besatzung, Wetterlage, Fahrtverlauf und weiteren Angaben, Fahrtberichte militärischer Luftschiffe sind durchweg sehr selten	LZ87 ☒	800,—
728P	Schwaben 1912, Überführungsfahrt Frankfurt - Oos 31.5., Abwurf Karlsruhe Rüppur, äußerst seltene, zeitgenössisch verwendete Messingblech-Karte "Zeppelins Luftschiff im vollen Fluge" mit 5 Pfg Germania und Tagesstempel Karlsruhe Rüppur 31.5 mit nebengesetzt sehr klarem blauvioletttem Bordstempel 31.5., kurzer "Gruß vom Zeppelin ..." und Signatur des Passagiers, diese Metall-Aufstellkarten sind in zeitgenössischer Verwendung nur in ganz wenigen Exemplaren bekannt, sehr gute Erhaltung, Signatur Bühler	2I ☒	1000,—
729	Schwaben 1911, Rundfahrt Oos - Karlsruhe - Oos 29.9., Abwurf Karlsruhe, einfarbige frühe Delag Bildkarte "Aufstieg zur sog. Echterdingenfahrt 4. Aug. 1908", der Eindruck "Deutschland" hs. auf "Schwaben" korrigiert, bildseitig lilaroter Bordstempel 29.9. und 5 Pfg Germania mit Tagesstempel Karlsruhe 30.9., kurzer Gruß und Findexvermerk, Bugspur, diverse Nachsendungen, als solche eine seltene Variante.	2I ☒	450,—
730P	Schwaben 1911, Überführungsfahrt Oos - Frankfurt - Düsseldorf 13.10., Abwurf Darmstadt, farbige Delag-Karte "Landung" mit Bordstempel 13.10. und 5 Pfg Germania mit Tagesstempel Darmstadt 13.10. nach Wien, Signatur des Passagiers, Eintrag der Fahrtstrecke "... Frankfurt - Düsseldorf", voller Namen des Finders, zeitnah zur Post gebracht mit Uhrzeit "1-2 N", seltene Auslandspost nach Österreich mit ermäßigtem Sonderporto 5 Pfg, Pracht	2I ☒	350,—
731	Schwaben 1911, Rundfahrt ab und bis Oos 2.9., Abwurf Baden Baden, einfarbige Delag Bildkarte "Fahrt in die Schweiz, 1 Juli 1908" mit Bordstempel 2.9. in der seltenen Type II und 5 Pfg mit Tagesstempel Baden Baden 5.9. nach Langenschwalbach, kurzer Gruß in englischer Sprache "Greetings from the air ...", Pracht.	2II ☒	500,—
732	Viktoria Luise 1913, Rundfahrt ab und bis Frankfurt 11.9., Delag Bildkarte "Bad Nauheim" mit 5 Pfg nach Hannover, Flugstempel 11.9. und nebengesetzt violetter Bordstempel 11.9., geringe Patina, kurzer Gruß und Signatur des Passagiers	4 ☒	200,—

EINZELLOSE

733	1912, LZ 11 Viktoria Luise, Bordpost, Luftschiff-Postkarte "Über der Erde" 5 Pfg Germania von "LUFTPOST / ZEPPELIN-SCHIFF VIKTORIA-LUISE 19.8.12" nach Waltershausen, rechts im Adressfeld kaum sichtbarer vertikaler Bug und etwas fleckig, sehr selten, Fotoat-test Leder BPP, Si. 700.-	4x ☒	100,—
734	Viktoria Luise 1912, Rundfahrt ab und bis Oos, ausgezeichnet erhaltene farbige Delag-Sonder-GSK "Manzell" mit eingedruckter 5 Pfg Germania und Flugstempel 14.9., kurzer Grußtext "... großartiger Genuß" und Signatur des Passagiers mit Lageangabe "... z.Zt. über Ettligen", in solch makelloser Erhaltung selten zu finden.	4xa ☒	300,—
735	Hansa 1913, Rundfahrt ab und bis Hamburg, Delag-Karte "Hamburg, Blick auf den Hafen" mit 5 Pfg Germania und Bordstempel 13.10. in Type II, kurzer Grußtext und Signatur zweier Passagiere, ausgezeichnet erhalten	6II ☒	200,—
736	Amerikafahrt 1924, Brief ab Friedrichshafen 28.8. mit 2x 10 und 4x 20 Pfg in attraktiver Holztaube-MiF nach New Kensington, USA, Ankunft New York 15.10., weiter mit Ankunft 16.10., Pracht.	20a ☒	80,—
738P	Amerikafahrt 1928, Abwurf Konstanz, Bordpost 11.10., Post von Besatzungsmitgliedern, Delag Karte "Bergedorf" mit 8 Pfg und Maschinenstempel Konstanz 11.10., leichte Bugspur, vs. eigenhändige Unterschrift von Kapitän Hans von Schiller mit Vermerk "An Bord auf Amerikafahrt ...", geprüft Aisslinger BPP	21a ☒	300,—
739P	Deutschlandfahrt 1928, Abwurf Dresden, Passagierpost, Eckener Portrait-Karte mit 8 Pfg Beethoven und Tagesstempel Dresden 3.10., lilaroter Bordstempel 3.10., minimale Patina, mit Maschine geschriebene Karte, Grußtext und eigenhändige Signatur des Passagiers	021Vi ☒	250,—
740	1929, Orientfahrt, Auflieferung Friedrichshafen, Brief mit 2 M.Zeppelin und allen Stempeln nach Konstantinopel mit Ankunftsstempel	23IIa ☒	50,—
741	Orientfahrt 1929, Fotokarte ab Friedrichshafen 24.3. mit 1 Mk Flugpost mit Eckrand oben links, lilaroter Flugstempel vs., Pracht	23IA ☒	80,—
742	Orientfahrt 1929, geplanter, jedoch nicht durchgeführter Abwurf Athen, Karte ab Friedrichshafen 24.3. nach Athen mit 1 Mk Flugpost, Flugstempel vs., befördert bis Cairo, regulär mit Schiff weiter, gleichwohl ist die Forschung hierzu noch nicht abgeschlossen, Ankunft Athen 30.3., Pracht	23I(c) ☒	100,—
743	Fahrt in das besetzte Rheinland 1929, Abwurf Stuttgart, Bordpost 28.7., Fotokarte mit 3 Pfg Ebert und Tagesstempel Stuttgart 28.7. nach Kassel, roter Bordstempel 28.7., kurzer Gruß und Signatur des Passagiers, Pracht	026IIa ☒	150,—
744	1929, Weltumrundung, Etappenpost mit Bordpoststempel vom 15.8. Postkarte mit 2 M. Zeppelin via Tokio (19.8.) nach Hankow/China an das Deutsche Generalkonsulat. Karte unten mit Klebestreifen, ansonsten einwandfrei. Seltene Destination.	30e ☒	100,—
745	Deutschlandfahrt 1929, Teil I, Abwurf Dortmund, Passagier-Post, Karte mit Maschinenstempel Dortmund 12.9. nach Kassel, lilaroter Bordstempel 12.9., kurzer Gruß "Von schöner Fahrt ...", Paraphe des Passagiers, Pracht	33b ☒	100,—
746	Deutschlandfahrt 1929, Teil II, Abwurf Oldenburg, Karte mit 3 Pfg und Tagesstempel Oldenburg 17.9. nach Kiel, roter Bordstempel 17.9. vs., kurzer Text "Herzl. Grüße ..." und Paraphe rs., Pracht	34k ☒	120,—
748	Spanienfahrt 1930, spanische Post, Karte ab Sevilla 16.4. mit Vermerk "Avec dirigible LZ 127 ...", zu spät eingetroffen, mit Transit Paris 18.4. und Basel 9.4. nach Bern, Pracht	53A ☒	80,—
749	1930, Südamerikafahrt, Bordpost bis Sevilla entwertet "19.5.30" und vorderseitigem Ankunftsstempel Sevilla. Brief frankiert mit 2 und 4 Reichsmark Südamerikafahrt. Schöner Beleg.	57A ☒	200,—
750	1930, Südamerikafahrt, Etappe Friedrichshafen - Lakehurst, frankiert mit 4 RM Zeppelin (Mi.-Nr. 439) und allen Stempeln.	57F ☒	125,—
751	1930, Südamerikafahrt, Auflieferung Friedrichshafen bis Sevilla, Brief mit 2 Mark Südamerikafahrt mit Plattenfehler "Mond über Luftschiff" und allen Stempeln, adressiert nach Kalifornien. Umschlag Beförderungsspuren. Mi. der losen Marke bereits 800.-	57I ☒	200,—
752	1930, Südamerikafahrt, Auflieferung Friedrichshafen bis Pernambuco, Brief mit 4 Mark Südamerikafahrt und allen Stempeln, adressiert nach Kalifornien. Leichte Beförderungsspuren.	57K ☒	125,—
753	1930, Südamerikafahrt, Auflieferung Friedrichshafen bis Rio de Janeiro, Brief mit 2 und 4 Reichsmark Südamerikafahrt und allen Stempeln, adressiert Buenos Aires. 4 Reichsmark links oben Zähnungsfehler.	57M ☒	150,—
754	1930, Südamerikafahrt, Berlin-Pernambuco "Berlin 19.5.30", 2 Reichsmark Südamerikafahrt auf Ansichtskarte "Erster Südamerikaflug...mit Landkarte". Karte Beförderungsspuren. Mi. der Marke 400.-	57R ☒	80,—
755P	Südamerikafahrt 1930, Etappe bis Sevilla, Karte ab Vatikan 14.5. mit 25 C Wappen, weiter via Rom 14.5. mit italienischer 1 L Freimarke nach Friedrichshafen, weiter als deutsche Bordpost in sehr seltener Dreiländer-MiF mit 1 RM Flugpost mit Bordstempel 19.5., Flugstempel und Ankunft mit Tagesstempel Sevilla 19.5. vs., sehr gut erhalten, sehr selten, aus Vatikan wurden für diesen Tag 27 Karten in dieser Kombination und 5 Briefe befördert, Pracht (Longhi 21 K, ca. 8.000 Euro).	57A ☒	700,—
756	Südamerikafahrt 1930, Etappe bis Recife, 1. und 2. Landung, Brief ab Gouda 6.5. mit 2x 1 G in bunter MiF, darunter 10 C mit Rollenzählung und linkem Rand, Flugstempel vs., Ankunft Recife 23.5. nd 27.5. rs., weiter nach Falkenhain/Bez. Liegnitz	57K ☒	120,—
757P	1930, Südamerikafahrt, Bordpost vom 19.5. bis Bahia, Karte mit 2 M. Südamerikafahrt via New York nach Chicago, leichte Patina, sonst Pracht.	Si.57D ☒	90,—
758P	1930, Südamerikafahrt bis Rio de Janeiro, Brief mit Sondermarke 4 Mark und Auflieferung FRIEDRICHSHAFEN 18.5.30 nach Rio de Janeiro mit allen Stempeln, Pracht	Si.57E ☒	95,—
759FP	1930, Südamerikafahrt, Bordpostkarte der Rundfahrt, Bildpostkarte mit 2 Reichsmark und 4 Reichsmark Südamerikafahrt mit Bordpoststempel "LUFTSCHIFF GRAF ZEPPELIN 19.5.1930" nach Neumarkt in Oberbayern mit deutschem und amerikanischem Cachet und Ankunftsstempel Friedrichshafen 6.6.30, tadellose Karte mit guter Frankatur	Si.57H ☒	220,—
760	Südamerikafahrt 1930, spanische Post, Etappe bis Recife, 1. Landung, Brief ab Sevilla 18.5. nach Deisenhofen mit beidseitig imposanter Massenfrankatur 8x 50 C., 3x 5 C, 1 Pta und rs. 28x 10 C., insgesamt 40 Werte, spanischer Flugstempel und Ankunft Recife 23.5. vs.	58Ab ☒	100,—
761	Südamerikafahrt 1930, spanische Post, Etappe Sevilla - Lakehurst, Brief ab Madrid 19.5. mit u.a. 10 Pts in bunter MiF, spanischer Flugstempel vs., Ank.-SST Lakehurst 31.5., Pracht	58B ☒	120,—
762	Südamerikafahrt 1930, spanische Post, Etappe Sevilla - Lakehurst, Karte ab Madrid 16.5. mit 8x 1 Pta in attraktiver MeF, spanischer Flugstempel und Ank.-SST Lakehurst 31.5. vs., weiter nach New York.	58B ☒	120,—
763	Südamerikafahrt 1930, spanische Post, Etappe Sevilla - Lakehurst, Karte ab Sevilla 18.5. mit 2x 4 Pts in bunter MiF, spanischer Flugstempel vs., Ank.-SST Lakehurst 31.5. beidseitig, weiter nach Coral Garden, FL, Pracht.	58B ☒	80,—
764	Südamerikafahrt 1930, spanische Post, Etappe Sevilla - Friedrichshafen, Brief ab Sevilla 3.6. mit 5x 1 Pta in attraktiver MeF, deutscher Flugstempel vs., Ankunft Friedrichshafen 6.6., Pracht.	58C ☒	100,—
765	Südamerikafahrt 1930, spanische Post, Etappe Sevilla - Friedrichshafen, Karte ab Sevilla 2.6. mit bunter MiF, ohne Flugstempel, Ankunft Friedrichshafen 6.6. vs., weiter nach Zürich, Pracht	58C ☒	50,—
766	Südamerikafahrt 1930, spanische Post, Etappe Sevilla - Rio, Brief ab Barcelona 17.5. mit 2x 4 Pts in MeF, deutscher Flugstempel vs., Ankunft Rio 25.5., weiter nach Sao Paulo, Pracht.	58Dc ☒	120,—
767P	1930, Südamerikafahrt, brasilianische Post, Etappe Rio-Friedrichshafen, Brief mit Provisorium 10.000 Rs. auf 20.000 Rs. blau und Zusatzfrankatur nach Bern	Si.59H ☒	90,—
768P	Südamerikafahrt 1930, Mehretappenpost, Post von Mitgliedern der Besatzung, unadressierte Karte, auf mehreren Etappen erneut frankiert und gestempelt, mit unentwertet gebliebener 2 RM SAF, in Brasilien mit 5.000 Rs Zeppelin "U.S.A.", 500, 700 und 1300 Rs Condor-Flugmarken in bunter MiF ab Recife 26.5., in USA mit 5 C Flugpost ab Lakehurst 1.6., US-Flugstempel vs., ebenso der violette kleine K2 "This Article Made the Complete Round Trip", sehr gut erhalten.	64Raa ☒	500,—
769	1930, Fahrt nach Russland, Brief frankiert mit 8 Marken aus der Steinadler bzw. Reichspräsidentenserie ab Friedrichshafen über Moskau nach Hof. Rückseitig sowjetischer Durchgangsstempel 10.9.30 und Ankunftsstempel aus Berlin 11.9.30. Sehr farbenfrohe Frankatur, leicht stockig am rechten Rand.	84A ☒	50,—
770	Ostseejahr-Rundfahrt 1931, Abwurf Kopenhagen, Karte ab Luxemburg 10.5. mit 75 C Flugpost in Zweiländer-MiF via Friedrichshafen 12.5. mit 100 Pfg Präsidenten-MiF, Flugstempel und Ankunft Kopenhagen 14.5. vs., weiter nach Plauen mit Luftpost via Halle/Leipzig, vs. roter "mLb", Pracht	108Cb ☒	200,—
772	1931, Fahrt Vaduz-Lausanne, Zeppelinmarke 1 Fr. und 2 Fr. je auf Brief bzw. Karte mit allen Stempeln.	110A/B ☒	200,—
773	Liechtenstein, 2 Fr. als Einzelfrankatur auf Brief von "VADUZ 10.VI.31" nach Friedrichshafen postlagernd, Durchgangsstempel Lausanne vom 10.VI.31 und vorderseitig ebenso roter Flugbestätigungsstempel.	110B ☒	80,—

774	Fahrt Vaduz-Lausanne 1931, liechtensteinische Post, Fotokarte eines Flugbootes "Wasserflugzeug D-277" mit 1 Fr Zeppelin ab Vaduz "a" 10.6. nach Konstanz, Flugstempel und Ankunft Lausanne 10.6. vs., Pracht	110A ☒	50,—
775P	1931, Fahrt nach Vaduz-Lausanne, Brief aus VADUZ IX. 10.VI. mit waagerechtem Paar 1 Fr. Zeppelin und allen Stempeln nach Werdau, Umschlag mit Eckbug, sonst Pracht	Si.110A ☒	110,—
776P	1931, Polarfahrt, Auflieferung Friedrichshafen bis Eisbrecher Malygin, Brief mit portorichtiger Mehrfachfrankatur 2 RM Polar-Fahrt von "FRIEDRICHSHAFEN (BODENSEE) 24.7.31" über Eisbrecher Malygin nach Norddorf auf der Insel Amrum. Ein attraktiver und sehr gut erhaltener Beleg	119 ☒	95,—
777	Polarfahrt 1931, Etappe Friedrichshafen-Leningrad, Luftpostkarte mit 1 Mark Polarfahrt mit "Friedrichshafen 24.7.31" nach Deutschland mit entsprechendem Cachet und Ankunftsstempel "Leningrad 25 VII 31"	119B ☒	80,—
778FP	Polarfahrt 1931, Etappe Friedrichshafen-Leningrad, Luftpostkarte mit 1 Mark Polarfahrt mit "Friedrichshafen 24.7.31" nach Wuppertal mit entsprechendem Cachet und Ankunftsstempel "Leningrad 25 VII 31". Beförderungsspuren	119B ☒	80,—
779FP	1931, Polarfahrt, Bordpost bis Malygin, Karte mit 2 Reichsmark Polarfahrt, gestempelt "Luftschiff Graf Zeppelin 27.7.31" nach Friedrichshafen mit Ankunftsstempel Malyguin 27.7.31 und entsprechendem Cachet.	119C ☒	100,—
780P	1931, Polarfahrt, Bordpost nach Malyguin, Karte mit 2 RM. Polarfahrt gestempelt LUFTSCHIFF GRAF ZEPPELIN 27.7.1931 nach Glückstadt mit Ankunftsstempel Malyguin 27.7.31 und entsprechendem Cachet.	119C ☒	90,—
781	1931, Polarfahrt, Bordpost nach Malyguin, Karte mit 2 Reichsmark Polarfahrt gestempelt "LUFTSCHIFF GRAF ZEPPELIN 25.7.1931" nach Braunschweig mit Ankunftsstempel Malyguin 27.7.31 und entsprechendem Cachet. Leichte Beförderungsspuren	119C ☒	110,—
782	1931, Polarfahrt, Friedrichshafen bis Malygin, Karte mit 2 Reichsmark Polarfahrt gestempelt "Friedrichshafen 24.7.31" nach Bremen mit Ankunftsstempel Malyguin 27.7.31 und entsprechendem Cachet. Beförderungsspuren	119E ☒	80,—
783	1931, Polarfahrt, Auflieferung Friedrichshafen bis Malyguin, Ganzsachenkarte 8 Pfennig Ebert mit Zufrankatur 1 RM. Polarfahrt von "FRIEDRICHSHAFEN 24.7.31" nach Duisburg mit Ankunftsstempel Malyguin vom 25 VII 31 und allen weiteren Stempeln. Karte gering bügig	119F ☒	75,—
784	Polarfahrt 1931, russ. Post der Rückfahrt mit Auflieferung Leningrad, Einschreiben-Postkarte (Motiv sowjetische Marken) mit ungezähnten Sondermarken 30 Kop und 1 Rbl und allen Stempeln. Karte nach Berlin mit Ankunftsstempel Friedrichshafen vom 31.7.31	120Ab ☒	75,—
785	1931, 1 Südamerikafahrt, Bordpostkarte 31.8.31, Abwurf Praia 31.8. und Weiterleitung S.Vicente 5.9. nach Hamburg. Rückseitig in den Ecken leichte Klebespuren	124Ab ☒	50,—
786	1931, 1. Südamerikafahrt, Auflieferung Friedrichshafen bis Rio de Janeiro, Karte mit 4 RM. Zeppelin von "FRIEDRICHSHAFEN 29.8.31" nach Rio de Janeiro	124Ca ☒	50,—
787	1931, 1. Südamerikafahrt, Anschlussflug Berlin bis Rio de Janeiro, Karte mit 2 x 1 RM Zeppelin, alle Stempel vorderseitig	124Dc ☒	50,—
788	1. Südamerikafahrt 1931, Etappe bis Rio, Brief ab Saarbrücken 28.8. mit 2x 10 Fr Madonna in hochwertiger MiF, Transit Friedrichshafen 29.8., Flugstempel vs., Ankunft Rio 4.9.	124Ca ☒	100,—
789	1. Südamerikafahrt 1931, Etappe bis Rio, Karte ab Hamburg 28.8. nach Curitiba mit 100 Pfg Freistempel MOPHILA und 1 RM Zeppelin in Teil-Barfrankatur, Transit Berlin 29.8., weiter mit Anschlussflug nach Friedrichshafen, beide Flugstempel und Ankunft Rio 3.9. vs., ungewöhnliche und zu diesem Zeitpunkt noch nicht zugelassene Verwendung eines Freistempels	124Ca ☒	120,—
790	1931, Zürichfahrt, Bordpost, Sonder-Postkarte (Motiv: Übernahme der Post an Bord des LZ Graf Zeppelin) der Mophila Hamburg frankiert mit 1 Mark Polarfahrt mit entspr. Zusatzstempel Type I nach Meerane i.S. Schöner Beleg	127B ☒	50,—
791	1931, 2. SAF, Bordpostkarte (Ansichtskarte Graf Zeppelin Landemanöver) mit Zeppelinmarke 2 RM vom 20.9.1931 bis Rio de Janeiro und Werbestempel	129Bb ☒	50,—
792	2. Südamerikafahrt 1931, Abwurf Sao Vicente, Brief ab Berlin 17.9. mit 4 RM Zeppelin, dicht an den Rand geklebt, mit Anschlussflug nach Friedrichshafen, beide Flugstempel und Ankunft S. Vicente 22.9. vs., nach New York	129Ea ☒	150,—
793P	3. Südamerikafahrt 1931, Karte ab Vatikan 14.10. mit 25 C Wappen als reguläres Kartenporto, Transit Rom 14.5. mit 1 L Sondermarke, weiter mit Luftpost via Basel mit Transit 16.10. nach Friedrichshafen mit 2x 1 RM Polarfahrt als deutsche Bordpost mit Bordstempel 18.10. in sehr seltener Dreiländer-MiF, Flugstempel vs., Leitvermerk "bis Bahia", sehr gut erhalten, äußerst seltener Beleg in ausgezeichnete Erhaltung, Longhi "... sehr wenige Briefe und Karten bekannt" (Longhi 76 K, ca. 20.000 Euro)	133 ☒	1600,—
794	1932, 1. Südamerikafahrt, Anschlussflug ab Berlin, Postkarte mit 1 RM Polarfahrt und allen Stempeln	138B ☒	75,—
795	2. Südamerikafahrt 1932, Brief ab Rom 2.4. "Aeroporto del Littorio" mit u.a. 2x 1 L Dante in bunter MiF nach Bahia, seltenes Routing bis München mit Luftpost, weiter nach Berlin und mit Anschlussflug nach Friedrichshafen, roter "mLb" von München und beide Flugstempel vs., zudem rs. Condor Flugstempel für den Anschlussflug nach Bahia mit Ankunft 8.4., interessante Kombination, äußerst selten, Pracht, bei Longhi nur ein einziger Beleg nach Bahia registriert, Fotoattest Leder (Longhi 85, 3.500 Euro)	143B ☒	350,—
796	3. Südamerikafahrt 1932, R-Brief ab San Marino 14.4. mit 1 und 7,70 L Landschaften in bunter MiF nach Recife, trotz Leitvermerk "Anschlussflug ..." direkt nach Friedrichshafen geleitet mit Transit 18.4. und Flugstempel vs., Ankunft Recife 20.4., eigenhändig vs. signiert von Kommandant Hugo Eckener, Pracht, der einzige von Eckener signierte Beleg, abgebildet im Longhi Katalog, signiert und Fotoattest Longhi AIEP "... raro aerogrammo" (Longhi 96, 2.800 Euro)	150A ☒	300,—
797	3. Südamerikafahrt 1932, R-Karte ab Vatikan 15.4. mit 10 L Pius in EF nach Recife, Transit Friedrichshafen 18.4. und Flugstempel vs., Ankunft Recife 20.4., Pracht (Longhi 98, 2.800 Euro)	150A ☒	250,—
798	Schweiz: 1932, Zuleitungspost aus Ungarn, alle Stempel vorderseitig, Pracht. (alter Ausruf 150)	166 ☒	120,—
799P	LUPOSTA-Fahrt 1932, Abwurf Rönne, Karte ab Dornbirn 25.7. mit 20 g Flugpost als reguläres Karten-Porto, Transit Friedrichshafen 30.7. und Zweiländer-MiF mit 75 Pfg Präsidenten-MiF als Zeppelin-Porto, Flugstempel und Ankunft Rönne 31.7. vs., nur bei wenigen Fahrten im Jahr 1932 angewendete Zweiländer-MiF, zudem seltener Aufgaberteil	169Ba ☒	300,—
800	5. Südamerikafahrt 1932, R-Karte ab Bengasi 23.8. mit beidseitig bunter MiF in sieben Farben nach Recife, Transit Friedrichshafen 29.8. und Flugstempel vs., Ankunft Recife 1.9., Pracht, Fotoattest Leder (Longhi 116, 1.800 Euro)	171A ☒	250,—
801	7. Südamerikafahrt 1932, Firmenbrief ab Dresden 24.9. mit Freistempel "Serum Dresden / Otalgan ..." und 275 Pfg Porto nach Porto Alegre, schwache Bugspur, Transit Friedrichshafen 26.9. und Flugstempel vs., Ankunft 1.10., seltene Bedarfspost, Pracht	183Aa ☒	120,—
802	8. Südamerikafahrt 1932, Karte ab Vatikan 23.9. nach Recife mit 2 und 5 L Pius in MiF, Transit Friedrichshafen 10.10. und Flugstempel vs., Ankunft Rio 13.10. rs., sehr selten, Pracht, Fotoattest Leder (Longhi 160, 3.800 Euro)	189A ☒	350,—
803	1. Südamerikafahrt 1933, Etappe bis Rio, Bordpost 8.5., Brief mit 1 RM Zeppelin in MiF, Flugstempel vs., nach Buenos Aires, Pracht	202Ab ☒	50,—
804	1933, 1. Südamerikafahrt, paraguayische Post, R-Brief mit Zeppelinmarken 4 P, 9 P. (2) und 2 P. auf 16 P. nach England mit allen Stempeln, Pracht	Si.206 ☒	50,—
805	Italienfahrt 1933, Abgabe Rom, Karte ab Budapest 26.5. mit 50 F und 1 P Flugpost nach Rom, Transit Friedrichshafen 29.5. und Flugstempel vs., zudem ungarischer Flug-SST zum Erstflug der Gebrüder Wright "Harminc Éve Repül az Ember ..." (30 Jahre fliegt der Mensch ...) mit Bild des berühmten Doppeldeckers, laut Longhi nur wenige Belege mit diesem SST registriert, Ank.-SST Rom 29.5., Pracht, Fotoattest Leder (Longhi 229, 3.200 Euro)	207Ba ☒	250,—
806	Italienfahrt 1933, Abgabe Rom, Karte ab Luxemburg 24.5. mit 10 C und 1¼ Fr Caritas in MiF, Transit Friedrichshafen 29.5. in Zweiländer-MiF mit Fridericus überkomplett, Flugstempel vs., Ank.-SST Rom 29.5., weiter nach Teplitz Schönau in der CSR (Longhi 225, 3.200 Euro)	207Ba ☒	300,—
807	Italienfahrt 1933, Abgabe Rom, Karte ab Triesenberg 26.5. mit 1 Fr Flugpost in EF, Flugstempel und Transit Friedrichshafen 29.5. vs., Teilabschlag des Ank-SST Rom 29.5. rs., Pracht (Longhi 224, 1.500 Euro)	207Ba ☒	150,—
808	Italienfahrt 1933, Abwurf Neapel, auffrankierte 10 Rp GSK mit 90 Rp Freimarke ab Triesenberg 26.5., Transit Friedrichshafen 29.5. und Flugstempel sowie Ankunft Neapel 30.5. vs., seltener Beleg, Pracht (Longhi 250, 4.500 Euro)	207Da ☒	350,—
809	Italienfahrt 1933, Abwurf Neapel, farbige politische Karte "Lohnabbau nein!" ab Romshorn 28.5. mit 1 Fr Abrüstung in MiF, Transit Friedrichshafen 29.5. und Flugstempel sowie Ankunft Neapel 30.5. dekorativ vs., Pracht (Longhi 254, 2.400 Euro)	207Da ☒	200,—
810	Italienfahrt 1933, Rückfahrt, Bordpost mit seltenem Datum 30.5., alte Delag-Karte "Rheindampfer" mit bunter Hindenburg-MiF nach Lorch, Flugstempel und Ank.-SST Friedrichshafen 30.5. vs., Pracht, geprüft Longhi (Longhi 243, 2.500 Euro)	207E ☒	150,—

811	Italienfahrt 1933, Rückfahrt, Karte ab Zürich 27.5. mit 50 Rp und 1 Fr Flugpost in MiF, Flugstempel und Ank-SST Friedrichshafen 30.5. vs., weiter nach Schweden mit Ankunft Linköping 1.6., Ank.-SST Rom 29.5. rs., Pracht (Longhi 258, 1.800 Euro)	207E ☒	150,—
812P	Italienfahrt 1933, Rückfahrt, R-Karte ab Asmara 17.5. mit u.a. 2 L Landschaften in bunter MiF, Leitvermerk für den Rückflug "Volo Roma ...", Transit Port Taufiq 22.5., augenscheinlich jedoch direkt nach Friedrichshafen zugestellt mit Ankunft dort am 27.5. vs., wie bei Longhi beschrieben, nur wenige Belege dieser Art registriert, Pracht (Longhi 262 var, ca. 8.000 Euro)	207E ☒	700,—
813	Italienfahrt 1933 und 2. Südamerikafahrt, italienische Post, Post von Besatzungsmitgliedern, Karte ab Rom 27.5. an Bordfunker Leo Freund mit 15 L Zeppelin vom Oberrand und 75 C Freimarke, beide mit dem Hand-SST 29.5. gestempelt, blauer Flugstempel, Ankunft Rio 7.6. und noch mal von der Rückfahrt auf dem Stop in Recife am 9.6. als sehr seltene Variante, zudem roter Werbe-L4 "Responda logo ...", Pracht (Longhi 549 var., 1.800 Euro)	208E ☒	300,—
814	Italienfahrt 1933, Rückfahrt, Vatikan Post, R-Karte ab Vatikan 28.5. mit 2,25 L. Pius und Wappen in MiF, Zweiländer-MiF mit 3 L Zeppelin mit seltenem Maschinen-SST Rom 29.5., blauer Flugstempel und Ank.-SST Friedrichshafen 30.5. vs., Pracht (Longhi 721, 3.000 Euro)	208Vh ☒	250,—
815	Italienfahrt 1933, Rückfahrt, Vatikan Post, Brief ab Vatikan 28.5. mit 2,50 L Pius und 25 C. Wappen in Zweiländer-MiF mit 5 L Zeppelin und seltenem Maschinen-SST Rom 29.5., blauer Flugstempel, Transit-SST Rom 29.5. und Ankunft Friedrichshafen mit Maschinen-SST 30.5. rs., Pracht (Longhi 722, 4.000 Euro)	208Vi ☒	350,—
816P	Italienfahrt 1933 Rückfahrt und 2. Südamerikafahrt, Abwurf Barcelona, Vatikan Post, Karte ab Vatikan 31.5. vom ersten Ausgabetag der neuen Marken in bunter MiF und seltener reiner Vatikan-MiF ohne italienische Beifrankatur oder Zeppelinmarken, die am 31.5. gestempelte Post aus Vatikan kam zu spät für die Rückfahrt des Luftschiffes von der Italienfahrt, erhielt jedoch den Flugstempel dieser Fahrt und wurde ab Friedrichshafen auf der 2 SAF mit Abwurf Barcelona befördert, Ankunft Barcelona rs. 4.6., außerordentlich selten, nur 20 Belege von Bayer sind registriert, Pracht (Longhi 730, ca. 8.000)	208Vo ☒	800,—
817P	Italienfahrt 1933, Rückfahrt, Vatikan Post, auf frankierte 75 C GSK mit 2,50 L Pius ab Vatikan 28.5. als reine Vatikan-Frankatur, ohne jegliche italienische Beifrankatur oder Zeppelin Sondermarken als extrem seltene Variante, blaugrünerer Flugstempel, Transit-SST Rom 29.5., Ank.-SST Friedrichshafen 30.5. vs., Pracht, laut Longhi nur 40 solcher Belege bekannt, geprüft Diena (Longhi 724, ca. 8.000 Euro)	208Vo ☒	800,—
818	Italienfahrt 1933, italienische Post, Abwurf Neapel, auf frankierte 30 C GSK mit 3 L Zeppelin, beide mit Zeppelin Hand-SST Rom 29.5. nach Neapel, zudem vs. beigelebt eine auf Belegen äußerst selten gesehene Vignette aus italienischer Herstellung zur Italienfahrt in olivgrüner Farbe, blauer Flugstempel, ohne Transit-SST Rom und rs. Ankunft Neapel 30.5., Pracht, Longhi "... wenige Stücke bekannt" (Longhi 452, 2.500 Euro)	208A ☒	250,—
819	Italienfahrt 1933, italienische Post, Rückfahrt, Karte ab Rom 25.5. nach Romanshorn mit 25 C Sondermarke und 3 L Zeppelin, beide Werte mit sehr seltener "Normal"-Entwertung mittels Maschinen-Werbestempel "Mostra Rivoluzione ..." türkigrüner Flugstempel, Transit-SST Rom rs. und Ank.-SST Friedrichshafen 30.5. vs., Pracht (Longhi 505 var., 1.000 Euro)	208A ☒	150,—
820	Italienfahrt 1933 Rückfahrt und 2. Südamerikafahrt bis Rio, italienische Post, R-Brief ab Rom 27.5. nach Montevideo mit 2,75 L und 20 L Zeppelin mit Hand-SST Rom 29.5., blauer Flugstempel vs., Transit-SST Rom 29.5. und Ankunft Rio 7.6., Pracht (Longhi 530, 3.000 Euro) .	208F ☒	300,—
821	Italienfahrt 1933, italienische Post, Rückfahrt, R-Brief ab Florenz 27.5. nach Sirmach in die Schweiz mit 5 L Freimarke und allen sechs Werten Zeppelin komplett, entwertet mit Zeppelin Hand-SST Rom 29.5., absolut ungewöhnlicher portogerechter schwerer Brief mit Gewichtsangabe "gr. 65" oben links und entsprechendem hohem Porto, äußerst selten, das Gewichtslimit lag bei 5 gr, dennoch einwandfrei befördert mit vs. Flugstempel, Ank.-SST Rom 29.5., Ankunft Friedrichshafen 30.5. sowie Ankunft Sirmach 31.5., ausführliches Fotoattest Leder "... very rare" (Longhi 498, ca. 8.000 Euro)	208G ☒	800,—
822	Italienfahrt 1933, San Marino Post, Abwurf Neapel, Karte ab San Marino 23.5. nach Turin mit 10 C. und 3 L. Zeppelin, türkisblauer Flugstempel und Ankunft Neapel 30.5., Transit-SST Rom 29.5. rs., Pracht, geprüft Diena (Longhi 599, 4.000 Euro)	209IA ☒	350,—
823	Italienfahrt 1933, San Marino Post, Rückfahrt, R-Brief ab San Marino Citta 27.5. nach Genf mit 2,75 L Freimarken-MiF und 15 L Zeppelin, blauer Flugstempel, Transit Rom 29.5. und Ank.-SST Friedrichshafen 30.5. rs., ein kleiner Teil der Klappe fehlt, sonst Pracht (Longhi 624, 2.350 Euro)	209IE ☒	200,—
824	Italienfahrt 1933 Rückfahrt und 2. Südamerikafahrt, Ägäische Inseln Post, R-Brief ab Rhodos 24.5. nach Buenos Aires mit 20 L Zeppelin in MiF, türkigrüner Flugstempel, Transit-SST Rom 29.5. und Rio 7.6. rs., Ankunft Buenos Aires mit vs. Briefträgerstempel, Pracht (Longhi 360, 2.500 Euro)	211F ☒	200,—
825	Italienfahrt 1933 und 2. Südamerikafahrt, Cyrenaica Post, R-Brief ab Tripoli 29.5. mit 20 L Zeppelin in bunter MiF nach Buenos Aires, Transit-SST Rom 29.5. und Ankunft Rio 8.6. sowie Buenos Aires 17.6., außergewöhnlicher Beleg, Pracht (Longhi 332, 2.200 Euro)	212N,214A ☒	250,—
826	Italienfahrt 1933 Rückfahrt und 2. Südamerikafahrt bis Rio, Tripolitanien Post, R-Brief ab Tripolis 29.5. nach Buenos Aires. mit 2,75 L Freimarken-MiF und 20 L Zeppelin, blauer Flugstempel, Transit-SST Rom 29.5., Ankunft Buenos Aires 17.6. (Longhi 700, 2.500 Euro) . . .	213F ☒	200,—
827	2. Südamerikafahrt 1933, Firmenbrief ab Berlin 1.6. nach Uruguay mit Freistempel "Überseeische Bank" und 475 Pfg Porto, Transit Friedrichshafen 3.6. und Flugstempel vs., Ankunft Montevideo 7.6. rs. und zusätzlich Condor Flugstempel für den Anschlussflug ab Rio, seltene Bedarfspost, Pracht	214Aa ☒	120,—
828	2. Südamerikafahrt 1933, Etappe bis Recife, Brief ab Vatikan 31.5. mit 7,45 L in reiner Vatikan-MiF vom ersten Ausgabetag der neuen Marken, Transit Rom 2.6. ohne italienische Zweiländer-MiF, mit Luftpost nach Berlin und weiter mit Anschlussflug nach Friedrichshafen, roter "mLb" und beide Flugstempel vs., Ankunft Recife 6.6., ex Bayer, nur 20 Belege in dieser Kombination registriert, dieser Brief trägt die Nummer "14 / 20", Pracht (Longhi 752, 4.300 Euro)	214B ☒	400,—
829	2. Südamerikafahrt 1933, Abwurf Barcelona, Karte ab Bengasi 30.4. mit Aufdruck-Ausgabe in bunter MiF, via München mit Luftpost, roter "mLb", Leitstempel und Flugstempel vs., Transit Friedrichshafen 3.6., Ankunft Barcelona 4.6., Pracht (Longhi 740, 2.400 Euro)	214C ☒	250,—
830	3. Südamerikafahrt 1933, R-Brief ab Tripoli 26.6. nach Recife mit u.a. 5 L Flugpost in bunter MiF, Transit Friedrichshafen 1.7. und Flugstempel vs., Ankunft Recife 5.7., sehr selten, bei Longhi nur 10 Belege nach Santos registriert, jedoch keine Post nach Recife, Pracht, ausführliches Fotoattest Leder (Longhi 772, 2.200 Euro)	219 ☒	250,—
831	4. Südamerikafahrt 1933, Karte ab San Marino 27.7. nach Recife mit 7,70 L. Flugpost und 25 C. Freimarke, Transit F'hafen 5.8., Flugstempel und Ankunft Recife 8.8. vs., Pracht, signiert Longhi (Longhi 781, 2.000 Euro)	223 ☒	250,—
832	4. Südamerikafahrt 1933, Brief ab Meilen 1.7. nach Paraguay mit 2x 1 Fr Flugpost in bunter EF, Flugstempel und Transit Friedrichshafen 5.8. vs., Ankunft Asuncion 16.8., Pracht	223A ☒	100,—
833	4. Südamerikafahrt 1933, Firmenbrief ab Worms 4.8. nach Rio mit Freistempel "Cornelius Heyl A.G. ..." und 150 Pfg Porto, kleiner Teil der rs. Klappe fehlt, Transit Friedrichshafen 5.8., Flugstempel vs., Ankunft Rio 9.8. und Werbe-L4 "Responda logo...", seltene Bedarfspost .	223Aa ☒	100,—
835	8. Südamerikafahrt 1933, Brief ab Romanshorn 16.9. nach Paraguay mit u.a. drei Werten Abrüstung komplett in bunter MiF, Transit Friedrichshafen 30.9., Flugstempel und Ankunft Asuncion 11.10., Pracht	235A ☒	100,—
836	8. Südamerikafahrt 1933, Firmenbrief ab Hamburg 29.9. mit Freistempel "M.J. Emden Söhne ..." und 175 Pfg Porto nach Santiago / Chile, Transit Friedrichshafen 30.9. und Flugstempel vs., Ankunft 7.10., seltene Bedarfspost, Pracht	235Aa ☒	120,—
837	1933, Chicagofahrt, Auflieferung Friedrichshafen bis Chicago, Brief mit u.a. 2 M. Chicagofahrt und allen Stempeln, adressiert nach Chicago. Rückseitig Tönungsspuren durch Lagerung.	238Bc ☒	80,—
838	Chicagofahrt 1933, Etappe bis Recife, Brief ab Tripoli 2.10. mit u.a. 5 L Flugpost in bunter MiF, Transit Friedrichshafen 14.10. und Flugstempel vs., Ankunft Recife 17.10. und weitere Transite rs., Pracht, ausführliches Fotoattest Leder (Longhi 822, 3.000 Euro)	238Aaa ☒	300,—
839	Chicagofahrt 1933, Etappe bis Recife, Karte ab Rhodos 5.10. mit 25 C. Freimarke in Zweiländer-MiF mit Italien 2 L. Flugpost und 5 L. Freimarke, sämtliche Werte bereits in Rhodos gestempelt, Transit Friedrichshafen 14.10. und Flugstempel vs., Ankunft Recife 17.10., Pracht (Longhi 815, 2.400 Euro)	238Aaa ☒	250,—
840	Chicagofahrt 1933, Etappe bis Recife, R-Brief ab Bengasi 28.9. mit u.a. 1, 2 und 5 L Flugpost in bunter MiF, Flugstempel vs., Bahnpost-Transit und Ankunft Recife 17.10. rs., seltene Zuleitung, Pracht (Longhi 814, 2.400 Euro)	238Aaa ☒	350,—
841P	1933, Chicagofahrt, Auflieferung Friedrichshafen bis Akron, R-Brief mit 2 Reichsmark Chicagofahrt und Zufrankatur 25 Pfg und 40 Pfg Hindenburg als Bordpost vom 16.10.33 nach Akron "poste restante" mit Ankunftsstempel vom 25. Oktober und zurück gesandt, mit entsprechendem Cachet, alle Werte gut gezähnt, tadellos.	Si.238Bba ☒	90,—

842	1933, Chicagofahrt, Brief frankiert mit 50 Cent Zeppelinmarke der US-Post der Etappe Miami - Akron, Cachet vorderseitig, rückseitig alle Ankunfts- und Durchgangsstempel	242B ☒	50,—
843	1934, 2. Südamerikafahrt, paraguayische Post, R-Ganzsachenkarte mit u.a. 22,50 P. Zeppelinmarke 1934 sowie allen Stempeln nach Deutschland, Pracht	Si.253 ☒	45,—
844	Argentinienfahrt 1934, zwei Einsende-Umschläge in Bedarfserhaltung mit Post für die Argentinienfahrt ab Wittenberg 22.6. mit 12 Pfg nach Stuttgart für Belege mit Anschlussflug nach Friedrichshafen und als Doppelbrief ab Stuttgart 22.6. mit 25 Pfg direkt nach Friedrichshafen	(254) ☒	80,—
845	Argentinienfahrt 1934, Etappe bis Brasilien, auf frankierte 20 Rp Auslands-GSK ab St. Gallen 22.6 nach Bahia mit bunter MiF, Transit Friedrichshafen 23.6. und Flugstempel vs., Ankunft 27.6., viel Text	254Aa ☒	100,—
846	Argentinienfahrt 1934, Etappe bis Recife, Firmenbrief ab Hamburg 23.6. nach Bahia mit Freistempel "Montanhof ..." und 175 Pfg Porto, Transit Friedrichshafen 23.6. und Flugstempel vs., ab Recife weiter mit Condor-Flug, Ankunft Bahia 27.6. rs., Pracht	254Aa ☒	80,—
847P	Argentinienfahrt 1934, Etappe bis Recife, R-Brief ab Broken Hill 12.6. mit 2x 1/- Sh in MiF nach Lima, mit Bahnpost-Transit via "Pescara - Chiasso" nach Friedrichshafen mit Transit 23.6., Flugstempel vs., Transit Arica und Ankunft Lima 10.7., waagerechte Bugspur, Transportspuren, jedoch eine seltene und exotische Zuleitung, aus diesem Gebiet insgesamt nur wenige Belege bekannt	254Aa ☒	1500,—
848	Argentinienfahrt 1934, Etappe bis Argentinien, R-Brief ab Zürich 23.6. mit 2 Fr Flugpost und 30 Rp Tell, diese Eckfehler, Transit Friedrichshafen 23.6. und Flugstempel vs., Ankunft Buenos Aires 28.6., augenscheinlich seltene Bedarfspost	254Ba ☒	100,—
849	Argentinienfahrt 1934, Etappe bis Buenos Aires, R-Brief ab Vaduz 21.6. mit bunter MiF, Transit Friedrichshafen 23.6. und Flugstempel vs., Ankunft Buenos Aires 28.6. und vs. Briefträger-Stempel, Pracht	254Ba ☒	200,—
850	Argentinienfahrt 1934, Etappe bis Buenos Aires, R-Brief ab Casablanca 15.6. mit u.a. 3 Fr auf 2/6 Sh Seahorse in bunter MiF, via Stuttgart 23.6. und weiter mit Anschlussflug nach Friedrichshafen mit Transit 23.6. und Flugstempel vs., Ankunft 28.6.	254Ca ☒	200,—
851P	Argentinienfahrt 1934, Rundfahrtbeleg, auf jeder Etappe erneut aufgegeben und jeweils neu frankiert, nach Brasilien als Bordpost 25.6. mit 3 RM Graf Zeppelin, als brasilianische Post auf der Inlandsetappe Recife - Rio ab Recife 26.6. mit 1.000 Rs, als Bordpost 28.6. mit 2 RM Zeppelin nach Argentinien, die Rückfahrt als argentinische Post ab Buenos Aires 30.6. mit bunter MiF, erneut als brasilianische Post ab Rio 1.7. und schließlich wieder als Bordpost 3.7. über den Atlantik mit 1,50 Mk Steinadler-MiF, Flugstempel mehrfach vs. platziert, ebenso Condor-Flugstempel und diverse Ank.-Stempel aus Rio, Recife und Buenos Aires, ein Rundfahrt-Brief in ausgezeichnete Erhaltung, nur wenige Belege registriert	254R ☒	3000,—
852P	Argentinienfahrt 1934, Etappe bis Recife, Karte ab Luxemburg 20.6. mit 1 Fr Flugpost, Transit Friedrichshafen 23.6. in Zweiländer-MiF mit u.a. 1 RM Zeppelin, Flugstempel vs., Ankunft Recife 26.6., Pracht	254Aa ☒	250,—
853P	Argentinienfahrt 1934, Etappe bis Recife, R-Brief ab Asmara 4.6. mit 2 und 10 L Höchstwert in MiF, Transit Genua 18.6. und Friedrichshafen 23.6., Flugstempel vs., Ankunft Recife 27.6., exotische und seltene Zuleitung in Pracht-Erhaltung, Fotoattest Leder BPP "... Mängel nicht zu erkennen", ex Slg. Kirch	254Aa ☒	800,—
854	Argentinienfahrt 1934, Etappe bis Rio, R-Brief ab Viipuri 20.6. mit 5 M und Rotes Kreuz in MiF, Bahnpost-Transit Berlin 23.6. und weiter mit Anschlussflug nach Friedrichshafen 23.6., Flugstempel und Ankunft Curitiba 30.6. vs.	254Cb ☒	200,—
855	4. Südamerikafahrt 1934, Karte ab Bengasi 17.7. nach Recife mit u.a. 2 und 5 L Flugpost in bunter MiF, Transit Friedrichshafen 21.7. und Flugstempel "b" vs., Ankunft Recife 25.7., bei Longhi nicht gelistete Zuleitung, erst in den Nachträgen dieser eine Beleg registriert und abgebildet, Pracht, signiert und Fotoattest Longhi "... raro aerogramma, l'unico ad oggi" (Longhi 878 b, 1.600 Euro)	260 ☒	400,—
856	4. Südamerikafahrt 1934, R-Karte ab Tripoli 16.7. nach Recife mit u.a. 5 L. Flugpost in bunter MiF, Transit Friedrichshafen 21.7. und Flugstempel "c" vs., weitere Transite und Ankunft Recife 25.7. rs., bei Longhi nicht gelistete Zuleitung, erst in den Nachträgen dieser eine Beleg registriert und abgebildet, Pracht, signiert und Fotoattest Longhi "... raro aerogramma, l'unico ad oggi" (Longhi 878 a, 1.600 Euro)	260 ☒	400,—
857	4. Südamerikafahrt 1934, Firmenbrief ab Hamburg 20.7. nach Buenos Aires mit 475 Pfg Porto für 15 g Gewicht mit Freistempel "Münchmeyer & Co. . . .", geringe Spuren, Transit Friedrichshafen 21.7., Flugstempel "c", Bedarfspost	260Aa ☒	80,—
858	5. Südamerikafahrt 1934, Firmenbrief ab Miltitz 3.8. nach Rio mit 150 Pfg Porto und Freistempel "Schimmel & Co . . .", eine Fabrik für ätherische Öle, minimale Patina, Transit Friedrichshafen 4.8., Flugstempel "b", Ankunft 9.8. und Werbe-L4 "Responda logo ..." rs., Bedarfspost	265Aa ☒	80,—
859	6. Südamerikafahrt 1934, Firmenbrief ab Hamburg 17.8. nach Porto Alegre mit 150 Pfg Porto und Freistempel von der Agentur des Lloyd Brasileiro in Hamburg "Fuhrnisse Turnbuljac", Transit Friedrichshafen 18.6., Flugstempel "c", Bedarfspost, Pracht.	268Aa ☒	80,—
860	8. Südamerikafahrt 1934, R-Brief ab Rhodos 6.9. nach Buenos Aires mit 5 L. Freimarke und vier Werten Luftpost komplett, Transit Friedrichshafen 15.9. und Flugstempel "b" vs., weitere Transite und Ankunft Buenos Aires 19.9. rs., Pracht, geprüft Longhi, abgebildet im Longhi Katalog (Longhi 889, 900 Euro).	274 ☒	250,—
861	9. Südamerikafahrt 1934, Firmenbrief ab Hamburg 28.8. nach Montevideo mit 475 Pfg Porto für 11 g Gewicht und Freistempel "Disconto Gesellschaft ... Hamburg", Flugstempel "b", Ankunft 4.10., Bedarfspost, Pracht	277Aa ☒	100,—
862	10. Südamerikafahrt 1934, Firmenbrief ab Hamburg 12.10. nach Montevideo mit 325 Pfg Porto für 6 g Gewicht und Freistempel "Münchmeyer & Co . . .", via Berlin mit Anschlussflug nach Friedrichshafen, Flugstempel "a" und Condor Flugstempel für den Weiterflug vs., Ankunft 18.10., geringe Transportspuren, Bedarfspost	280Aa ☒	80,—
863	10. Südamerikafahrt 1934, Firmenbrief ab Landsberg 6.10. nach Buenos Aires mit 185 Pfg Porto und Freistempel der Kabelfabrik "Schröder ... Landsberg", via Berlin 6.10. mit Anschlussflug nach Friedrichshafen und Transit 13.10., Flugstempel "c", Ankunft mit Eingang 18.10. und rs. Briefträgerstempel, Bedarfspost	280Aa ☒	80,—
864	Weihnachtsfahrt 1934, 12. Südamerikafahrt, Firmenbrief ab Gütersloh 6.12. nach Buenos Aires mit 325 Pfg Porto und Freistempel "Gebr. Bartels ... Seidenweberei", Transportspuren, Flugstempel "c", Ankunft Buenos Aires 13.12.	286Aa ☒	80,—
865	14. Südamerikafahrt 1936, Firmenbrief ab Hohenbrunn 19.9. mit 1,75 Mk Porto und Freistempel "Steatit Magnesia AG" nach Buenos Aires, Flugstempel "c", Bedarfsspuren	369B ☒	80,—
866	17. Südamerikafahrt 1936, R-Brief ab Addis Abeba 19.10. nach Recife mit Äthiopien und Somaliland in bunter MiF mit sieben Werten, Flugstempel "d", Transit u.a. Mailand 25.10. und Ankunft Recife 1.11. rs., sehr selten, Pracht (Longhi 938, ca. 8.000 Euro)	373 ☒	700,—
867	19. Südamerikafahrt 1936, Firmenbrief ab Fürth 7.11. mit 1,75 Mk Porto und Freistempel "Standart Bronze ... Carl Eckart" nach Belo Horizonte, Transportspuren, minimale Patina, Flugstempel "b", Ankunft 15.11., Bedarfspost	376B ☒	100,—
868	1937, Südamerikafahrt, Bordpost 6.6.37, mit 1 Mark Chicagofahrt und 2 Mark Chicagofahrt (Beide Zähnung leicht bräunlich) frankiert. Kurzbefund Oechsner BPP. Mi. der losen Marke bereits 750.-	383B ☒	125,—
869	21. Nordamerikafahrt 1936, Brief ab Vatikan 4.5. nach Lakehurst adressiert an Besatzungsmitglied Kapitän Max Pruss mit 5 und 20 C. in MiF, weiter via Rom 4.5. in Zweiländer-MiF mit 25 C. "Bellini" und 50 C., Flugstempel "c" und Ankunft New York 9.5. vs., Transit Frankfurt 5.5., seltene Zuleitung, Pracht (Longhi 944, 4.000 Euro)	406 ☒	500,—
872	16. Südamerikafahrt 1936, Brief ab Brüssel 20.10. mit bunter MiF nach Buenos Aires, minimale Spuren, Transit Frankfurt 21.10. und Ankunft 25.10.	443 ☒	150,—
874P	1. Nordamerikafahrt 1937, LZ 129 Hindenburg-Unglücksfahrt, Crash Cover, Brief mit Hitler-Block und weiterer, durch Einwirkung von Feuer und Löschwasser abgefallener Frankatur, ab Frankfurt 3.5.37 mit Uhrzeit "18:00" Uhr in die USA, adressiert an Paula Becker, Morristown NJ, eine bei Dieter Leder registrierte Adresse und einzig erhaltener Beleg aus dieser Korrespondenz. Der Brief ist an allen vier Seiten, vor allem oben und unten, stark angebrannt, der Absender aus SOLINGEN und der Aufgabort sind einwandfrei erkennbar. Auch der Cellophan-Schutzumschlag der amerikanischen Post, worin die gerettete Post den Empfängern zugestellt wurde, ist vollständig erhalten mit rs. amtlicher Siegelmarke und zwei Signaturen von Postbeamten. Im Handbuch von Dieter Leder gelisteter, einziger Brief dieser Korrespondenz aus Solingen nach USA, komplettes und sehr seltenes Ensemble der größten deutschen Zeppelinkatastrophe, seit über 70 Jahren in Familienbesitz und erst vor wenigen Jahren erstmalig auf einer Auktion angeboten	454Aa ☒	7500,—

875FP	1. Nordamerikafahrt 1937, Unglücksfahrt des LZ 129 Hindenburg, für die Rückfahrt vorgesehene deutsche Post, die aus den Trümmern des Luftschiffes geborgen wurde, diese Belege waren für die Rückfahrt vorbereitet und wurden in einer Metallkassette aufbewahrt, die sich beim Absturz so tief ins Erdreich gebohrt hatte, dass sie dadurch geschützt die Katastrophe fast völlig unbeschadet überstand, sehr gut erhaltener Brief nach Stuttgart, ohne Spuren von Feuer und Löschwasser mit Hitler-Block und 100 Pfg Hindenburg im Eckrand-Vierblock in ungewöhnlich hoher Frankatur, Übernahme der geretteten Post in New York mit Duplex NEW YORK 10.5. PAQUEBOT, regulär dem Empfänger in Stuttgart zugestellt, gelistet im Buch von Arthur Falk "The Search Goes On", ausführliches Fotoattest Leder "... in good shape, imperfections are not visible, ... the cover bears all relevant postmarks for the mentioned transportation".	454Cb ☒	3500,—
876	1938, Antwort des BPA Frankfurt 19, seinerzeit für die Abwicklung und Zustellung der geborgenen Post nach dem Unglück des LZ 129 in Lakehurst zuständig, auf Anfrage eines Sammlers nach den Verbleib des Bordstempels, Mitteilung des BPA "... sind bei dem Unglück in Lakehurst vernichtet worden", 6 Pfg GSK ab Frankfurt 24.11.38 nach Berlin, Pracht	☒	120,—
880	Königsbergfahrt 1939, ausgefallene Fahrt, R-Brief ab Vatikan 21.8. nach Königsberg mit u.a. 2 L. Pius und 75 C. Freimarke, Transit via Frankfurt 26.8. mit 2x 50 Pfg Steinadler in Zweiländer-MiF, Flugstempel und Ausfall-L3 vs., verspätet zugestellt mit Ankunft Königsberg 9.9.39 rs., nur sehr wenige Belege aus Vatikan registriert, ausführliches Fotoattest Leder AIEP, Pracht (Longhi 972, 1.200 Euro).	464 ☒	350,—
Zeppelinpost - Vertragsstaaten			
883P	Liechtenstein: 1930, Südamerikafahrt, Auflieferung Friedrichshafen bis Recife, Brief aus TRIESENBERG 15.V. mit guter Frankatur (u.a. Mi.-Nr. 55-60 und 71) und allen Stempeln, adressiert nach Triesenberg mit Ankunftsstempel, Pracht	57M ☒	160,—
886	Saargebiet, 1931 1.Südamerikafahrt, Auflieferung Saarbrücken, Anschlussflug nach Rio de Janeiro, Brief frankiert mit 2 x Nr.103 und 2 x Nr.121. Leichte Beförderungsspuren.	124Dc ☒	100,—
888	LUXEMBURG: 1936, 1. Nordamerikafahrt, Auflieferung Frankfurt mit Bestätigungsstempel "d", Brief mit 3 Fr. und 50 C. Luftpost von "LUXEMBOURG-VILLE 2.5.36" und 50 Pfennig sowie 75 Pfennig Nordamerikafahrt nach New York / USA mit Ankunftsstempel vom 9. Mai, tadellos.	406D ☒	90,—
889	1936, 1. Nordamerikafahrt, Liechtensteinische Post, R.-Brief ab Vaduz, frankiert mit 1 Fr. und 2 Fr. Zeppelinmarken, Flugbestätigungsstempel vs., tadellos	408A/B ☒	60,—
DOX-Flüge			
891	1931, 100 Pfennig Rosettenmuster (3) mit Nr.420 (2), teils bildseitig frankiert, auf Karte nach Detroit/USA. Vorderseitig rechteckiger roter Stempel "erster Überseeflug des Dornier Flugschiffes DO X Amerika-Europa" sowie runder Stempel "Dornier D 1929 Flugschiff 30.Januar 1931". Auflieferung Friedrichshafen vom 13.XI.30	343 ☒	50,—
892	1930, 1. Überseeflug; 2 x 2 RM Südamerikafahrt als senkrecht Paar auf Karte ab Friedrichshafen 13.XI.30 in die USA. Flugbestätigungsstempel und brasilianischem Rautenstempel; Karte Knitterspuren links oben.	438 ☒	200,—
Ballonpost			
893	1911, Vordruckkarte "Glück ab! Gut Land!" und "Ausgeworfen ..." mit handschriftlichem Eintrag Lenk-Ballon "Stagl - Mannsbarth", Spießloch für die Ballonschnur, Name des Finders und Uhrzeit hs. ausgefüllt, frankiert mit 5 H. ab Erlach 21.10. nach Wien postalisch aufgegeben, viel Text des Besatzungsmitglieds Macher "... herzlichste Grüße von schöner Fahrt", sehr seltene frühe Luftpost aus Österreich, Pracht	☒	400,—
Raketenflugpost			
894	1933/1960, 2 Reichsmark gezähnt Raketenmarken Raketenkonstrukteur Gerhard Zucker auf Brief zum 1. Raketenstart von 1933 mit Stempel "Abgeschossen mit Nachtflug der Rakete" und "Lufttorpedo"-Aufkleber, sowie grünem Nebenstempel "Durch Nacht zum Licht". Der Beleg wurde 1960 zum Jubiläum ein zweites Mal abgeschossen, Kastenstempel sowie Unterschrift Zucker vorderseitig.	☒	100,—
895	1934, Vignetten Rocket Post First-British Flight London 7.May 1934 Air Post Exhibition. 6 verschiedene postfrische Werte in waagerechten Fünferstreifen mit Rändern. In dieser Form kaum einmal angeboten. Selten.	**	500,—
PROPAGANDA II. WELTKRIEG			
Gedenkblätter			
903	1943, Deutsch-Italienische Gesellschaft zu Hamburg e.V., 3 kleine Gedenkblätter mit MiNr. 831-842 (Satz komplett, je 4 Marken pro Gedenkblatt) und passendem Sonderstempel vom 30.3.1943.der Deutsch-Italienischen Kulturtag. Dekorativ.	☒	100,—
904	1943, Deutsch-Italienische Gesellschaft zu Hamburg e.V., kleines Gedenkblatt mit MiNr. 843 und passendem Ersttagssonderstempel vom 26.3.1943.der Deutsch-Italienischen Kulturtag. In dieser Form selten.	☒	50,—
Olympiade 1936			
914	1936, Olympische Winterspiele, Schwarz-weiß Fotokarte Flaggen vor Garmisch-Partenkirchen, gebraucht. Leichte Beförderungsspuren.	☒	Gebot
Porträtkarten			
920	Hitler, 1937. Schwarz-weiß Karte Hitler im Portrait, darunter gedruckte Unterschrift. Karte der deutschen Sammler Gemeinschaft Kraft durch Freude. Blanko gestempelt mit entsprechendem Stempel.	☒	50,—
926	Hitler, 1939. Farbige Karte zum 50.Geburtstag "1889 - 1939 Unser Führer". Ungebraucht, rückseitig Marke aufgeklebt.	☒	40,—
927	Hitler, 1939. Schwarz-weiß Fotokarte Hitler am Rednerpult stehend "Der Führer während seiner historischen Reichstagsrede am 30.Januar 1939". Vorderseitig frankiert mit bildgleicher Marke Nr.701 und passendem Sonderstempel "Graz 25.8.1939 Reichstagung der Auslandsdeutschen" vom Ersttag. Im Stil einer Maximumkarte, in dieser Form selten.	☒	100,—
939	Hitler, ca.1940. Farbige Karte Hitler im Portrait, einem Gemälde von Karl Bauer nachempfunden. Leichte Altersspuren.	☒	Gebot
940	Hitler, ca.1940. Farbige Karte Hitler stehend in Uniform. Nach einem Gemälde von Bruno Jacobs. Gebraucht, Eckbug oben rechts.	☒	40,—
941	Hitler, ca.1940. Farbige Postkarte Hitler in Uniform. Nach einem Gemälde von Hugo Lehmann. Ungebraucht.	☒	40,—
942	Hitler, ca.1940. Farbige Postkarte Hitler stehend in Uniform. Nach einem Gemälde von Kunz Meyer-Waldeck. Blanko gestempelt.	☒	40,—
943	Hitler, ca.1940. Schwarz-weiß Fotokarte Hitler am Rednerpult, die Hand zum Gruß erhoben. Ungebraucht, rückseitig Marke aufgeklebt.	☒	Gebot
944	Hitler, ca.1940. Schwarz-weiß Fotokarte Hitler grüßend vor Offizieren (u.a.Raeder, Göring) "Der Führer und die Generäle". Ungebraucht.	☒	Gebot
945	Hitler, ca.1940. Schwarz-weiß Fotokarte Hitler im offenen Wagen mit blondem Mädchen auf dem Schoß "Das große Erlebnis". Ungebraucht.	☒	Gebot
946	Hitler, ca.1940. Schwarz-weiß Fotokarte Hitler in Uniform am Rednerpult stehend. Blanko gestempelt München.	☒	Gebot
947	Hitler, ca.1940. Schwarz-weiß Fotokarte Hitler in Uniform hebt die Hand zum Gruß "Des Führers Gruß gilt allen deutschen Menschen". Gebraucht.	☒	Gebot
949	Hitler, ca.1940. Schwarz-weiß Fotokarte Hitler inmitten seiner Offiziere vor Landkarte stehend "Der oberste Befehlshaber der Wehrmacht bespricht mir Reichsmarschall Göring und Generalfeldmarschall Keitel den Operationsplan". Ungebraucht, links oben Ecke leicht bestoßen.	☒	Gebot
Propagandakarten Ansichten			
965	Obersalzberg, Farbige Karte "Landhaus des Reichskanzlers". Haus mit Zufahrt. Ungebraucht.	☒	Gebot
Propagandakarten Ritterkreuzträger			
971	1939, Kriegsorden, Farbige Karte Deutsches Kreuz auf rotem Hintergrund. Ungebraucht.	☒	Gebot
972	1939, Kriegsorden, Farbige Karte Ritterkreuz des Eisernen Kreuzes auf rotem Hintergrund. Ungebraucht.	☒	Gebot

Propagandakarten verschiedener Ereignisse

973	1939, Kriegsorden, Farbige Karte Ritterkreuz des Eisernen Kreuzes mit Eichenlaub und Schwertern auf rotem Hintergrund. Ungebraucht.	☒	Gebot
974	1939, Kriegsorden, Farbige Karte Ritterkreuz des Eisernen Kreuzes mit Eichenlaub und Schwertern auf rotem Hintergrund. Ungebraucht.	☒	Gebot
975	1939, Kriegsorden, Farbige Karte Spange zum EK II von 1914, Eisernes Kreuz II.Klasse von 1939 auf rotem Hintergrund. Ungebraucht.	☒	Gebot
Reichsparteitage			
996	1938, Reichsparteitag, Festpostkarte zum Reichsparteitag der NSDAP, gebraucht mit entsprechendem Sonderstempel. Leichte Gebrauchsspuren.	☒	Gebot
Propagandakarten verschiedener Ereignisse			
998	"Die Deutsche Gaue" 1939, Farbige Künstlerkarte mit Wappen der Gaue und 2 Hakenkreuzen, gebraucht mit Sonderstempel. Leichte Gebrauchsspuren.	☒	75,—
1007	Ausstellung "Der ewige Jude" 1938. "Mander s'icht Zeit". Farbige Karte österreichische Juden auf der Flucht. Blanko gestempelt mit passendem Sonderstempel.	☒	50,—
1013	Gautag Essen 1938. Farbige Karte, Motivbild aus gewebtem Stoff Schwert und gekreuzte Hammer. Sehr farfrischt, so kaum einmal angeboten. Ungebraucht.	☒	150,—
1014	Gautag am Westwall/Kaiserslautern 1939, dekorative farbige Festpostkarte Medaille vor Landesgrenze zu Frankreich, sign. F.K.FRANCK, blanko gestempelt mit passendem Sonderstempel.	☒	100,—
1015	Gautag am Westwall/Kaiserslautern 1939, dekorative farbige Festpostkarte Medaille vor Landesgrenze zu Frankreich, sign. F.K.FRANCK, gebraucht mit passendem Sonderstempel.	☒	100,—
1023	Reichshandwerkertag 1936, Farbige Karte "Arbeit und Ehre" mit Motiven der verschiedenen Handwerksberufe. Ungebraucht.	☒	Gebot
1024	Luftschutz RLB, 1938. Farbige Karte des Reichsluftschutzbundes Mann mit Schild, Helm und Speer. Zitat Göring "Der Kämpfer für den Luftschutz hat so viel Verantwortung und so viel Ehre wie ein jeder Frontsoldat". Ungebraucht, rückseitig Notiz mit "Dr.Karl Braun, Landesgruppenführer XIII RLB". Leichte Lagerspuren.	☒	Gebot
1025	Leipziger Stadtfest 1939. Blau/gelbe Karte mit Leipziger Wappen. Blanko gestempelt mit entsprechendem Sonderstempel.	☒	Gebot
1026	Opfertag des Grenzgau Baden 1939/40. Markgraf Ludwig Wilhelm, Wächter am Oberrhein. Karte Gebraucht mit passendem Sonderstempel 25.2.1940 und Stempel der Ortsgruppe Geroldsau. Beförderungsspuren.		Gebot
1027	Landesschießen Innsbruck 4.-18. Juli 1943. Farbige Karte Schütze mit über die Schulter geschwungenem Gewehr "Wehrbereit Allezeit". Blanko gestempelt mit entsprechendem Sonderstempel. Leichte Gebrauchsspuren.		Gebot
1028	Jahrhundertfeier Philipp Reis, Erfinder des Telefons. Frankiert mit 3.Pfennig Hitler und Sonderstempel der Philipp Reiswoche 1944 aus Gelnhausen.		Gebot
Propagandakarten Legion Condor			
1029	1939, Heimkehr der Legion Condor, Schwarz-weiß Bildpostkarte mit Abbildung Franco & Hitler, frankiert mit entsprechendem Sonderstempel Hamburg, blanko		50,—
Propagandakarten SA			
1031	SA-Sportabzeichen, 1938. Farbige Karte "Die Marine-SA übt" nach einem Gemälde von W.Tschech. Gebraucht. Leichte Beförderungsspuren.		50,—
1032	SA-Sportabzeichen, 1938. Farbige Karte "Kein Hindernis ist unüberwindbar" nach einem Gemälde von E.Eber. Gebraucht mit Nr.672 und Sonderstempel. Rechts Risschen. Selten.		Gebot
Wehrmacht Heer			
1035	Adolf Hitler Oberster Befehlshaber der Wehrmacht, 1942. "Die siegreichen Fahnen und Standarten der deutschen Wehrmacht", farbige Karte Nr.1 nach einem Entwurf von Gottfried Klein/München, aus dem Zentralverlag der NSDAP, Frz. Eher Nachf., GmbH, München. Ungebraucht.		50,—
1040	Artillerie, 1942. "Die siegreichen Fahnen und Standarten der deutschen Wehrmacht", farbige Karte Nr. 11 nach einem Entwurf von Gottfried Klein/München, aus dem Zentralverlag der NSDAP, Frz. Eher Nachf., GmbH, München. Ungebraucht.		50,—
1043	Blaue Division (Division Azul). Insgesamt 12 Karten mit verschiedenen Gefechtsmotiven mit Soldaten der blauen Division. Alle Karten je mit deutschem und spanischem Erläuterungstext auf der Rückseite. Ungebraucht, selten angeboten.		500,—
1045	Die Deutsche Wehrmacht" 1942, Farbige Karte aus der gleichnamigen Serie, Panzer im Gelände, sign. Gottfried Klein, Verlag Heinrich Hoffmann, ungebraucht. Vorderseitig frankiert mit DR Nr.841 im Stile einer Maximumkarte.		50,—
1046	Die Deutsche Wehrmacht, 1942. Farbige Karte Nachrichtentruppen unter Reichsadler. Verlag Hoffmann KL15. Blanko gestempelt.		50,—
1047	Die Deutsche Wehrmacht, 1942. Farbige Karte Panzerabwehrkanone unter Reichsadler. Verlag Hoffmann KL13. Ungebraucht, rückseitig Französische Legion VII aufgeklebt.		50,—
1050	Fahrabteilung, 1942. "Die siegreichen Fahnen und Standarten der deutschen Wehrmacht", farbige Karte Nr. 14 nach einem Entwurf von Gottfried Klein/München, aus dem Zentralverlag der NSDAP, Frz. Eher Nachf., GmbH, München. Ungebraucht.		50,—
1051	Fahrabteilung, 1942. "Die siegreichen Fahnen und Standarten der deutschen Wehrmacht", farbige Karte Nr. 14 nach einem Entwurf von Gottfried Klein/München, aus dem Zentralverlag der NSDAP, Frz. Eher Nachf., GmbH, München. Ungebraucht, rückseitig minimale Altersspuren.		Gebot
1056	Gebirgs-Jäger-Regiment 98 Mittenwald, ca.1940. Farbige Karte 3 Soldaten im Gefecht im Gebirge, Verlag Dr.Wolf, München. Ungebraucht.		50,—
1065	Infanterie, 1942. "Die siegreichen Fahnen und Standarten der deutschen Wehrmacht", farbige Karte Nr. 6 nach einem Entwurf von Gottfried Klein/München, aus dem Zentralverlag der NSDAP, Frz. Eher Nachf., GmbH, München. Gebraucht mit leichten Altersspuren.		50,—
1066	Infanteristen Gebirgsjäger, ca.1941. Karte aus der Serie "Infanterie". Rückseitig Zitat Hitler "Adolf Hitler...über allem steht in seiner Leistung der deutsche Infanterist". Ungebraucht, leichte Gebrauchsspuren.		Gebot
1067	Kampf im Osten, 1942. Schwarz-weiß Karte "Frühjahrsschlacht um Charkow 1942, PK-Funck Die Schlacht ist zu Ende". Ungebraucht.		Gebot
1068	Kampf im Osten, 1942. Schwarz-weiß Karte "Frühjahrsschlacht um Charkow 1942, PK-Herber Infanterie und Panzer vor dem Angriff in der Bereitstellung". Ungebraucht.		Gebot
1069	Kavallerie, 1942. "Die siegreichen Fahnen und Standarten der deutschen Wehrmacht", farbige Karte Nr.12 nach einem Entwurf von Gottfried Klein/München, aus dem Zentralverlag der NSDAP, Frz. Eher Nachf., GmbH, München. Ungebraucht.		50,—
1070	Kradfahrer mit Beiwagen, 1940. Farbige Karte 3 Soldaten auf einem Krad mit Beiwagen. Gebraucht als Feldpost, leichte Gebrauchsspuren.		Gebot
1071	Kreta, 1941. Farbige Karte eines Kretakämpfers/Gebirgsjägers vor gefangenen britischen Soldaten. Ungebraucht.		50,—
1072	Leichtes MG in Stellung, 1934. Schwarz-weiß Karte aus der Serie "Unsere Wehrmacht". Gebraucht.		Gebot
1073	MG Schützentrupp, 1940. Farbige Karte 2 Mann mit MG 34 in Feuerstellung. Ungebraucht.		Gebot
1074	MG in Feuerstellung, 1935. Schwarz-weiß Karte aus der Serie "Unsere Reichswehr". Gebraucht.		Gebot
1075	MG-Nest im Dachstuhl. Schwarz-weiß Karte vorderseitig mit DR Nr.879 im Stile einer Maximumkarte frankiert und entwertet. Ungebraucht.		Gebot
1076	Motorisierte Aufklärer überholen Infanteriekolonie, ca.1941. Farbige Karte als Feldpost 1944 gelaufen. Beförderungsspuren.		Gebot
1078	Nachrichtentruppe, 1942. "Die siegreichen Fahnen und Standarten der deutschen Wehrmacht", farbige Karte Nr. 9 nach einem Entwurf von Gottfried Klein/München, aus dem Zentralverlag der NSDAP, Frz. Eher Nachf., GmbH, München. Ungebraucht.		50,—
1080	Nebeltruppe, 1942. "Die siegreichen Fahnen und Standarten der deutschen Wehrmacht", farbige Karte Nr. 10 nach einem Entwurf von Gottfried Klein/München, aus dem Zentralverlag der NSDAP, Frz. Eher Nachf., GmbH, München. Ungebraucht.		50,—

1081	Oberbefehlshaber des Heeres, 1942. "Die siegreichen Fahnen und Standarten der deutschen Wehrmacht", farbige Karte Nr.3 nach einem Entwurf von Gottfried Klein/München, aus dem Zentralverlag der NSDAP, Frz. Eher Nachf., GmbH, München. Ungebraucht.	50,—
1084	Panzerabwehr, 1942. "Die siegreichen Fahnen und Standarten der deutschen Wehrmacht", farbige Karte Nr.13 nach einem Entwurf von Gottfried Klein/München, aus dem Zentralverlag der NSDAP, Frz. Eher Nachf., GmbH, München. Ungebraucht.	50,—
1090	Pioniere, 1940. Farbige Karte mehrere Pioniere transportieren Baumaterial für Schützengräben. Ungebraucht.	Gebot
1091	Pioniere, 1942. "Die siegreichen Fahnen und Standarten der deutschen Wehrmacht", farbige Karte Nr. 8 nach einem Entwurf von Gottfried Klein/München, aus dem Zentralverlag der NSDAP, Frz. Eher Nachf., GmbH, München. Ungebraucht.	50,—
1092	Reichsflagge, 1942. "Die siegreichen Fahnen und Standarten der deutschen Wehrmacht", farbige Karte Nr.2 nach einem Entwurf von Gottfried Klein/München, aus dem Zentralverlag der NSDAP, Frz. Eher Nachf., GmbH, München. Ungebraucht.	50,—

Wehrmacht Luftwaffe

1098	Kriegseinsatz der Hitlerjugend: Luftwaffenhelfer, 1943. Farbige Karte Erasmusdruck Berlin. Hitlerjunge neben Flakgeschütz mit Bedienungsmannschaft. Ungebraucht, leichte Gebrauchsspuren.	50,—
1101	Leichtes Flakgeschütz, ca.1940. Farbige Karte Geschütz mit Bedienungsmannschaft aus dem Verlag Propaganda Stuttgart. Gebraucht als Feldpost	Gebot
1102	Luftnachrichtentruppe, 1942. "Die siegreichen Fahnen und Standarten der deutschen Wehrmacht", farbige Karte Nr. 18 nach einem Entwurf von Gottfried Klein/München, aus dem Zentralverlag der NSDAP, Frz. Eher Nachf., GmbH, München. Ungebraucht.	50,—
1103	Luftwaffe, 1942. "Die siegreichen Fahnen und Standarten der deutschen Wehrmacht", farbige Karte Nr. 15 nach einem Entwurf von Gottfried Klein/München, aus dem Zentralverlag der NSDAP, Frz. Eher Nachf., GmbH, München. Ungebraucht.	50,—
1105	NSFK - "Das NS-Fliegerkorps ruft die Jugend zum Dienst in der Luftfahrt", farbige Propagandakarte Pilot vor Himmelhintergrund, Blanko gestempelt.	50,—
1106	NSFK - "Fliegen lernen", farbige Propagandakarte Flugzeug über Landschaft ausgegeben vom Reichsministerium der Luftfahrt, ungebraucht.	50,—
1107	NSFK - "Fliegen lernen", farbige Propagandakarte Pilot im Segelflugzeug, blanko gestempelt mit BRD Marke 1979.	50,—
1108	NSFK - "NS-Fliegerkorps" - Deutschland für immer stärkste Luftmacht der Welt!..., farbige Propagandakarte, ungebraucht.	50,—
1109	NSFK - Farbige Propagandakarte Gelber Doppeldecker im Flug. Ausgegeben vom nationalsozialistischen Fliegerkorps. Gebraucht, leichte Gebrauchsspuren.	50,—
1110	NSFK - farbige Propagandakarte Hitlerjunge greift nach Modellflugzeug, ungebraucht.	50,—
1111	Schwere Flak wacht über unserer Rüstungsindustrie, ca.1940. Schwarz-weiß Karte aus dem "Adler". Ungebraucht, leichte Altersspuren.	Gebot
1113	Schweres Flakgeschütz, ca.1941. Farbige Karte Geschützt 8/8 mit Bedienungsmannschaft. Verlag Carl Werner, gebraucht, leichte Gebrauchsspuren.	Gebot
1114	So sieht der Kampflieger durch die Bugkanzel das feindliche Land, ca.1940. Schwarz-weiß Karte aus dem "Adler". Ungebraucht.	Gebot
1116	Stukas vernichten einen englischen Geleitzug, 1943. Farbige Karte aus dem Kriegsoffer Wandkalender. Gebraucht als Feldpost, leichte Beförderungsspuren.	Gebot
1117	Sturzbomber beim Angriff. Farbige Karte vorderseitig mit DR Nr.839 im Stile einer Maximumkarte frankiert und entwertet. Ungebraucht.	Gebot
1119	Unsere Luftwaffe, Fallschirmjäger. Schwarz-weiß Karte vorderseitig mit DR Nr.840 im Stile einer Maximumkarte frankiert und entwertet. Ungebraucht.	Gebot
1121	V1, 1945. Schwarz-weiß Fotokarte Ausstellungsgelände mit Kriegswaffen. Im Vordergrund V1.	Gebot

Wehrmacht Marine

1123	"Die Deutsche Wehrmacht" 1942, Farbige Karte aus der gleichnamigen Serie, U-Boot vor gesunkenem Schiff, rechts oben Reichsadler, sign. Gottfried Klein, Verlag Heinrich Hoffmann, ungebraucht.	30,—
1124	"Die Deutsche Wehrmacht" 1942, Farbige Karte aus der gleichnamigen Serie, U-Boot vor gesunkenem Schiff, rechts oben Reichsadler, sign. Gottfried Klein, Verlag Heinrich Hoffmann, ungebraucht.	30,—
1137	Oberbefehlshaber der Kriegsmarine, 1942. "Die siegreichen Fahnen und Standarten der deutschen Wehrmacht", farbige Karte Nr.5 nach einem Entwurf von Gottfried Klein/München, aus dem Zentralverlag der NSDAP, Frz. Eher Nachf., GmbH, München. Ungebraucht.	50,—
1139	U-Boot Waffe, 1942. "Die siegreichen Fahnen und Standarten der deutschen Wehrmacht", farbige Karte Nr. 20 nach einem Entwurf von Gottfried Klein/München, aus dem Zentralverlag der NSDAP, Frz. Eher Nachf., GmbH, München. Blanko gestempelt.	50,—
1140	U-Boot Waffe, 1942. "Die siegreichen Fahnen und Standarten der deutschen Wehrmacht", farbige Karte Nr. 20 nach einem Entwurf von Gottfried Klein/München, aus dem Zentralverlag der NSDAP, Frz. Eher Nachf., GmbH, München. Ungebraucht. Minimale Gebrauchsspuren.	50,—
1141	U-Boot Waffe, 1942. "Die siegreichen Fahnen und Standarten der deutschen Wehrmacht", farbige Karte Nr. 20 nach einem Entwurf von Gottfried Klein/München, aus dem Zentralverlag der NSDAP, Frz. Eher Nachf., GmbH, München. Ungebraucht.	50,—

Propagandakarten verschiedener Organisationen

1148	"Tag der Deutschen Polizei 1941", Farbige Karte "Die Sicherheitspolizei im Kriegseinsatz", 2 Fahnenträger der Wehrmacht, gebraucht.	50,—
1149	"Tag der Deutschen Polizei 1941", Farbige Karte "Die Sicherheitspolizei im Kriegseinsatz", Technische Nothilfe und Feuerwehren im Luftschutz, gebraucht mit Zusammendruck W155.	50,—
1150	"Tag der Deutschen Polizei 1941", Farbige Karte "Die Sicherheitspolizei im Kriegseinsatz", Technische Nothilfe und Feuerwehren im Luftschutz, gebraucht.	50,—
1152	Bilderserie der Deutschen Polizei 1939. Farbige Karte Feuerschutzpolizei, Bild 6. Blanko gestempelt.	50,—
1153	Bilderserie der Deutschen Polizei 1939. Farbige Karte Freiwillige Feuerwehr, Bild 15. Gebraucht.	50,—
1154	Bilderserie der Deutschen Polizei 1939. Farbige Karte Verkehrspolizei, Bild 10. Gebraucht, vorderseitig Stempelspuren.	50,—
1159	"Tag der Deutschen Polizei 1941", Farbige Karte "Die Sicherheitspolizei im Kriegseinsatz", 2 Fahnenträger der Wehrmacht, gebraucht.	50,—

Hitler und Mussolini

1195	Hitler und Mussolini, 1937, "Der Führer und der Duce/Die Garanten des Friedens", schwarz-weiß Fotokarte Nr. M 6, Hitler und Mussolini stehend, Verlag Photo Hoffmann. Gelaufen, Marke leicht fehlerhaft.	Gebot
1196	Hitler und Mussolini, 1938. Italienische Schwarz-weiß-Karte zum Treffen, Hitler und Mussolini im Portrait gezeichnet "Primavera 1938...", Blanko gestempelt mit italienischen Marken und Sonderstempel.	Gebot
1197	Hitler und Mussolini, 1937, "Der Führer und der Duce/Die Garanten des Friedens", schwarz-weiß Fotokarte, Hitler und Mussolini nebeneinander stehend, Verlag Photo Hoffmann. Blanko gestempelt mit entsprechendem Sonderstempel.	Gebot
1198	Hitler und Mussolini, 1939, schwarz-weiß Fotokarte Hitler und Mussolini auf Panzerschiff Cavour während der Flottenparade in Neapel. Blanko gestempelt.	Gebot

Propaganda Vignetten

1200	Lot von 5 Vignetten, dabei 2 Paare ohne Gummierung "Ins dritte Reich - unser die Zukunft" sowie "Und Du - NSDAP" sowie "Freiheit und Brot", diese postfrisch.	Gebot
------	---	-------

diverses Propagandamaterial

1211	Reichsbahn, Farbige Karte "...die Deutsche Reichsbahn". Schienen mit roter Werbeschrift. Gebraucht, aus Friedrichshafen mit Werbe-stempel Z 3 130 vor der Fertigstellung" leichte Beförderungsspuren.	50,—
------	---	------

Deutsche Post in China - Vorläufer

1212	Reichsbahn, Farbige Karte "40% und mehr Ermäßigung auf Ostpreußen Rückfahrkarten". Zugfahrtschein vor rotem Hintergrund neben Ostpreußen Denkmal. Gebraucht.		50,—
1213	Reichsbahn, Farbige Karte "Die Reichsbahn, der fortschrittliche Betrieb", Lokomotive vor Fabrikanlagen. Ungebraucht.		50,—
1214	Reichsbahn, Farbige Karte "Die schöne Eisenbahnreise". Frau sitzt im Zugabteil und betrachtet die vorbeifahrende Landschaft. Gebraucht.		50,—
1215	Reichsbahn, Farbige Karte "Express-Gut An-und Auslieferung bei Tag und Nacht...Deutsche Reichsbahn". Gepäckwagen vor Güterwagen. Gebraucht.		50,—
1217	Reichsbahn, Farbige Karte "Grüße von einer schönen Sonderfahrt ins Blaue". Heck der Lokomotive neben Strommasten. Ungebraucht.		50,—
1218	Reichsbahn, Farbige Karte "Reisen und schauen": Frau am Fenster des Zugabteils aus der Serie "Die neuen Streckenführer der Deutschen Reichsbahn". Ungebraucht, rückseitig kurzer Text.		50,—
1219	Reichsbahn, Farbige Karte "Sammelt Abfälle! Ihr helft aufbauen. Nichts darf verloren gehen! Kampf dem Verderb! Reichsbahndirektion". Ungebraucht.		50,—
1220	Reichsbahn, Farbige Karte "Wir versenden alles im Reichsbahnbehälter". Rückseitig "Kennen Sie schon den Behälter ? Sie sparen Arbeit, Kosten und Verdross durch den Behälter-Verkehr der Deutschen Reichsbahn", Ungebraucht.		50,—
1222	1944, Private Propagandafälschung 54 Pfg "Göring hinter Gittern" mit rechter unterer Bogenecke, tadellos postfrisch, dekoratives Stück	**	50,—

DEUTSCHE KOLONIEN/AUSLANDSPOST

1223	Deutsch-Ostafrika, vier Vignetten der Deutschen Kolonialgesellschaft, tadellos	(*)	20,—
1224	Deutsch-Ostafrika, vier Vignetten zur 2. Landesausstellung Dar Es Salam 1914	**	20,—
1225	Deutsche Kolonien, schöner Posten Erinnerungsvignetten, gute Erhaltung	**/*	40,—

Deutsche Post in China - Vorläufer

1226P	2 Mark "Innendienst" auf tadellosem Briefstück, entwertet mit dem seltenen Stempel "SHANGHAI * * a" (Schweizer Type), Mi./Steuer 240.-+	V37e △	90,—
1227P	2 Mark "Innendienst" mit Entwertung "PEKING", tadellos, Mi./Steuer 300.-	V37e ⊙	50,—
1228P	2 Mark "Innendienst", tadelloser Dreierstreifen mit drei Entwertungen "PEKING" und Teilabschlag des Bahnpoststempels "KAISERLICH DEUTSCHE BAHNPOST *** PEKING TAKU", in dieser Form sehr selten, Mi./Steuer 900.-+++	V37e ⊙	200,—
1229P	2 Mark "Innendienst", tadelloses Paar mit zwei zentralen Entwertungen "FUTSCHAU" aus der Petschilizeit, Mi./Steuer 900.-	V37e ⊙	150,—
1230P	2 Mark "Innendienst", zwei Paketkartenabschnitte mit jeweils einem senkrechten Paar, Entwertungen "SHANGHAI * a DEUTSCHE POST" und "SHANGHAI * b DEUTSCHE POST", tadellos, Mi. 300.-	V37e △	60,—
1231P	2 Mark dunkelrotkarmin, Plattenfehler V und VIII zusammen auf einer Marke = Plattenfehler IX, entwertet "SHANGHAI 27/8 00", tadellose Erhaltung, gepr. Bothe BPP und Fotobefund Michael Jäschke-Lantelme BPP "in fehlerfreier, ungebrauchter Erhaltung.", Mi. 400.-	V37ePFIX ⊙	100,—
1232P	2 Mark "Innendienst" im senkrechten Paar, verwendet zur Petschilizeit, Entwertung "SHANGHAI * a DEUTSCHE POST", tadellos, geprüft Dr. Lantelme, Mi./Steuer 480.-	V37f ⊙	80,—
1233FP	2 Mark Innendienst auf Paketkartenabschnitt, entwertet "SHANGHAI b", tadellose Erhaltung, Mi. 280.-	V37f △	70,—
1234FP	2 Mark "Innendienst" im Zwischenstegpaar, linke Marke mit Plattenfehler V, zentrale Entwertung "HANKAU" aus der Petschilizeit, schon Einzelstücke sind mit Faktor 40 im Steuer-Handbuch bewertet und sehr selten, Zwischenstegpaare selbst mit häufigen Stempeln werten dort LP, rechte Marke mit kleiner herstellungsbedingter Papierfalte, Fotoattest Steuer BPP, vorsichtig nach Michel/Steuer geschätzter Wert mindestens 5.000.-!!	V37ePFVZS ⊙ 1200,—	
1235P	2 Mark dunkelrotkarmin, Einheit zu drei Werten - die obere mit Plattenfehler V "große Unterbrechung in der Guilloche unten links", gestempelt mit Einkreissegmentstempel "TIENSIN 11/2 5" auf Briefstück, die Marke mit dem Plattenfehler fehlerlos die anderen mit Spalt bzw. leichte Aufrauungen, Fotoattest Jäschke-Lantelme BPP	V37eV △	100,—
1236P	Briefstück mit Mischfrankatur waagerechtes Paar 50 Pfennig Ausgabe "Pfennig" und 20 Pfennig "Krone/Adler", Entwertung "SHANGHAI", saubere Darstellung dieser seltenen Mischfrankatur, die bei Steuer mit fünffach bewertet wird, Fotoattest Steuer BPP, Mi./Steuer 1000.-	V44b,V48a △	180,—
1237P	5 Pfennig "Krone/Adler" auf Drucksachen-Streifband, Entwertung "TIENSIN KAISERL. DEUTSCHE POSTAGENTUR", tadellos, selten, Mi./Steuer 350.-	V46c ⊠	90,—
1238FP	5 und 10 Pfennig "Krone/Adler" auf tadelloser Zeitungsschleife nach Pilsen, Entwertung "SHANGHAI" und Ankunftsstempel "PILSEN PLZEN", wegen Unterfrankatur mit Nachporto belegt, sehr selten, Mi./Steuer 550.-	V46c,V47d ⊠	150,—
1239P	Großer Teil eines eingeschriebenen Drucksachen-Streifbandes, frankiert mit 5, 10, 20 und 50 Pfennig "Krone/Adler", 10 Pfennig in seltener c-Farbe, Streifbänder laut Steuer. Handbuch zehnfache Bewertung, geprüft Bothe BPP	V46c,47c48d,5 0d ⊠	180,—
1241P	Tadelloser Paketkartenabschnitt mit 10, 25 und 50 Pfennig "Krone/Adler", Entwertung "SHANGHAI", Mi. 270.-	V47b,49aV50d △	70,—
1242P	20 Pfennig "Krone/Adler", zwei Dreierstreifen auf tadellosem Briefstück, Entwertung "SHANGHAI", Mi. 300.-	M48d △	70,—

Deutsche Post in China

1243	Posteinlieferungsschein mit Stempel "TIENSIN a", auf Unterlage aufgezogen, gute Erhaltung	⊠	50,—
1244P	China Kriegspost 1915, tadellose Postkarte eines deutschen Absenders, mit chinesischer Frankatur, Entwertung "PEITAHO" und Ankunftsstempel "PEKING". Da in Peitaho kein deutsches Postamt ansässig war, wurde die Postkarte über die chinesische Post abgewickelt, postgeschichtlich hoch interessant und sehr selten!	China149II ⊠	100,—
1245P	5 Pfennig Germania auf tadelloser Postkarte aus Kanton von SMS "Sperber" mit Entwertung "KAIS. DEUTSCHE MARINE-SCHIFFSPOST No. 59", selten, ARGE 150.-	DR70 ⊠	80,—
1246P	Mitläufer 5 Pfennig "Germania" auf tadelloser Postkarte mit Entwertung "TONGKU", von Tschinwangtau nach Hongkong und weitergeleitet nach Saigon, entsprechender Durchgangs- und Ankunftsstempel, ungewöhnlich, seltene Destination, bildseitig Hafen von Tschinwangtau	DR70 ⊠	60,—
1247	Antwortteil der 10 Pfennig-Ganzsache mit Entwertung "TIENSIN b", bedarfsgebraucht nach Dessau zurückgelaufen, selten!	DRP62A ⊠	200,—
1249P	5 Pfennig "Krone/Adler" mit diagonalem Aufdruck China, senkrechtes Paar mit Entwertung "DEUTSCHE SEEPOST OST-ASIATISCHE HAUPTLINIE d" auf Postkarte von Colombo nach Berlin mit Ankunftsstempel, selten und tadellos.	2I ⊠	80,—
1250	3 Pf Steilaufdruck 10 mal in b-Farbe tadellos postfrisch, unsigniert, Mi. 600.-	11lb(10) **	60,—
1251P	3 Pf Steilaufdruck hellockerbraun, Unterrand-Viererblock tadellos postfrisch, Mi. 240.-	11lb(4) **	50,—
1252FP	3 Pfennig "Krone/Adler" in der seltenen Farbe hellocker mit steilem Aufdruck China, postfrisch, einwandfrei, Fotoattest Steuer BPP, Mi. 1800.-	11le **	500,—
1253P	3 Pfennig Krone/Adler mit steilem Bdr.-Aufdruck "China", hellocker, ungebraucht mit Originalgummierung, tadellose Erhaltung, gepr. Friedemann und Fotoattest Michael Jäschke-Lantelme BPP (2023) "in fehlerfreier, ungebrauchter Erhaltung.", Mi. 600.-	11le *	180,—
1254FP	25 Pfennig "Krone/Adler" mit steilem Aufdruck China, postfrisch, ohne Signatur, tadellos, Mi. 100.-	51la **	40,—
1255	25 Pfennig Krone/Adler mit steilem Aufdruck "China", dunkelorange, tadellos postfrisch vom Oberrand. Leicht bügig, unsigniert. Mi.130.-	51lb **	30,—
1256FP	Nahezu vollständiges Feldtelegramm, frankiert mit neun Werten 50 Pfennig "Krone/Adler" mit diagonalem Aufdruck China, dabei drei Zwischenstegpaare, neun zentrale Entwertungen "K.D.FELD-POSTSTATION No 4", geprüft Bothe, Mi. nur der Marken 1500.-	61ZS ⊠	500,—
1257FP	Zwischensteg-Dreierstreifen "Krone/Adler" mit diagonalem Aufdruck China, gestempelt "K.D.Feldpoststation No 7", tadellos, Michel 480.-++	61ZS ⊙	100,—
1258	5 Pf. auf 10 Pf Steilaufdruck, tadellos ungebraucht, wie postfrisch wirkend. Fotoattest Jäschke-Lantelme BPP "fehlerfrei...", Mi. 700.-	71I *	200,—

1259P	5 pf Handstempel auf 10 Pf Steilaufdruck (Futschau-Provisorium) tadellos postfrisch, tiefst gepr. Bothe BPP, sowie Köhler und Grobe, Mi. 1.400.-	7II **	400,—
1260FP	Futschau-Provisorium, 10 Pfennig "Krone/Adler" mit steilem Aufdruck China und zusätzlichem Handstempelaufdruck 5 pf., Luxusbriefstück mit Entwertung "FUTSCHAU", Mi. 1000,-	7II △	350,—
1261	5 Pfennig Handstempel fast zentrisch gestempelt TIENTSIN 1 1 01, Fotobefund Jakubek (1995) "Echt...bis auf eine kleine Zahnaufhellung sehr fein". Mi.300,-	9 ⊙	80,—
1262	20 Pfennig Germania mit diagonalem Handstempelaufdruck "China", tadellos ungebraucht, ausführlicher Befund Jakubek, Mi. 1000,-	11 *	350,—
1263FP	Petschili 5 Pfennig "Krone/Adler" mit Entwertung "K.D.FELD-POSTSTATION No 4" auf Luxusbriefstück, sehr selten, Fotoattest Steuer BPP, Mi./Steuer 4000,-	PVab △	1200,—
1264FP	Petschili 20 Pfennig "Germania" auf Briefstück mit zentraler Entwertung "PEKING", tadellos, geprüft Jäschke-L. BPP, Mi. 140,-	PVd △	40,—
1265FP	3 Pfennig Germania mit schwarzem Bdr.-Aufdruck "China" als portogerechte Einzelfrankatur auf rotem Vordruckumschlag "Expedition des Ostasiatischen Lloyds" per Drucksache an S.M.S "Fürst Bismarck", selten und dekorativ, Mi. 130.-++	15a ⊠	60,—
1266P	3 Pfennig Germania mit schwarzem Bdr.-Aufdruck "China", dunkelorangebraun und a-Farbe, beide Werte in tadellos postfrischer Erhaltung, b geprüft Bothe BPP und weitere Signatur, die billige a-Farbe geprüft Steuer BPP, Mi. 487.- (alter Ausruf 120).	15a,b **	90,—
1267P	3 Pfennig Germania Reichspost dunkelorangebraun tadellos postfrisch und noch unsigniert, Fotoattest Dr. Hartung: "einwandfrei gezähnt und in fehlerfreier, postfrischer Erhaltung." Mi. 480.-	15b **	175,—
1268FP	3 Pfennig dunkelorangebraun tadellos postfrisch vom linken Bogenrand (kleiner Falzrest auf dem Bogenrand), noch unsigniert, Fotoattest Dr. Hartung: "einwandfrei gezähnt und in fehlerfreier, postfrischer Erhaltung." Mi. 480.-	15b **	150,—
1269FP	3 Pfennig Germania, dunkelorangebraun mit schwarzem Bdr.-Aufdruck "China", tadellos postfrisch, unsigniert, Fotobefund Dr. Hartung: "postfrisch, einwandfrei", Mi. 480.-	15b **	140,—
1271FP	40 Pfennig und 1 Mark zusammen auf blauem Feldpostanweisungsabschnitt, drei Entwertungen "SHANHAIKUAN" ohne Datum, die beiden diagonalen Blaustiftstriche sind bei dieser Verwendungsform üblich und kein Mangel, tadellose Erhaltung, in dieser Form selten, Mi./Arge 280,-	21,24 △	120,—
1272FP	1 Mark Reichspost mit Aufdruck "China", Plattenfehler II "Farbstrich vom rechten Fenster im ersten Stock bis zum rechten Bildrand" - Feld 7, ungebraucht, abgesehen von einer hellen Stelle rückseitig in fehlerfreier Erhaltung, sehr selten, Fotoattest Michael Jäschke-Lantelme BPP (2023), Mi. -.-	24II *	450,—
1273FP	2 Mark Deutsches Reich, schwärzlichblau mit schwarzem Bdr.-Aufdruck "China", senkrecht Typenpaar vom Oberrand in Type I/II, postfrisch, tadellose Erhaltung, unsigniert, Mi. 750.-	25I/25II **	200,—
1274	3 Mark Reichspost mit Aufdruck "China", Type I, tadellos postfrisch, unsigniert, Mi. 200.-	26I **	70,—
1275FP	3 Mark Reichspost mit Aufdruck "China", senkrecht Typenpaar vom Oberrand, postfrisch, tadellose Erhaltung, unsigniert, Mi. 750.-	26I/26II **	250,—
1276FP	5 Mark grünschwarz/bräunlichkarmin, Type II, postfrisch, tadellose Erhaltung, unsigniertes Luxusstück, Mi. 700.-	27II **	200,—
1277P	5 Mark Reichspost mit Aufdruck "China", Nachmalung in rot und deckweiß, ungebraucht mit Originalgummierung, tadellose Erhaltung, Fotobefund Michael Jäschke-Lantelme BPP (2023) "in fehlerfreier, ungebrauchter Erhaltung.", Mi. 260.-	27III *	70,—
1278P	5 Mark in Type III mit Aufdruck China, tadellos, postfrisch, ohne Signatur, Mi. 700.-	27III **	180,—
1279FP	5 Mark mit Aufdruck China, gestempelt, Fotobefund Jäschke-L. BPP, tadellos, Mi. 400.-	27III ⊙	120,—
1280P	5 Mark in Type IV (nur weiße Nachmalung) tadellos ungebraucht (kaum sichtbar entfaltet), Fotoattest Dr. Hartung: "sehr gut gezähnt und in fehlerfreier, ungebrauchter Erhaltung." Mi. 600.-	27IV *	160,—
1281P	30 Pf Reichspost mit kommaförmigem i-Punkt, amtlich nicht ausgegeben, tadellos postfrisch, tiefst gepr. Steuer BPP	VII f **	300,—
1282P	40 Pf mit kommaförmigem i-Punkt, amtlich nicht verausgibt, tadellos postfrisch, tiefst gepr. R.F. Steuer VÖB.	VII g **	300,—
1284	1 C. auf 3 Pfennig bis 2 1/2 Dollar auf 5 Mark, kompletter Satz mit 10 Werten, gestempelt, Mi. 500.-	28/37A ⊙	90,—
1285P	3 Pfennig bis 5 Mark mit Aufdruck China und Währungsbezeichnung, komplett in allen Typen, tadellos, gestempelt, Mi. 760,-	28/37 ⊙	180,—
1287P	1 1/2 Dollar auf 3 Mark ohne Wasserzeichen tadellos postfrisch vom Oberrand in der seltenen Zahnung 26:17 Zahnungslöcher, noch unsigniert, Mi. 1.200.-	36A **	300,—
1289	1 1/2 Dollar auf 3 Mark Deutsches Reich, beide Zahnungen A und B, tadellose gestempelte Marken, A geprüft Bothe, B auf Briefstück. Mi. gesamt 210,-	36A/B ⊙	45,—
1290P	1 1/2 Dollar auf 3 Mark schwarzbraunviolett, 25 : 16 Zahnungslöcher zusammen mit 2 1/2 Dollar auf 5 Mark auf Kabinettsbriefstück mit Entwertung "SCHANGHAI 14 12 06", Mi. 440.-	36B,37A △	100,—
1291	2 1/2 Dollar auf 5 Mark, einwandfrei, sauber rundgestempelt Peking, Mi. 380.-	37 ⊙	70,—
1292FP	5 Mark mit Aufdruck China 2 1/2 Dollar, gestempelt, tadellos, geprüft Schmidt, Mi. 380.-	37A ⊙	120,—
1299P	1 Dollar auf 2 Mark vom Unterrand mit Aufdruck-Hausauftragsnummer 2247a.13 tadellos postfrisch, Mi. 600.-	45IIIIHANA **	120,—
1300P	1 Dollar auf 2 Mark, waagerechtes UR-Paar der Typen IIAI und der sehr seltenen IIAII mit Aufdruck-Hausauftragsnummer 2317.19, Fotoattest Dr. Hartung: "Das Unterrandpaar hat die originale Gummierung, ist farbfrisch, sehr gut gezähnt und in fehlerfreier, postfrischer Erhaltung. Die Type IIAII (Abstand 11 mm) ist - insbesondere mit HAN - sehr selten!" Im Michel nur mit -.- bewertet. 5.000.- dürften realistisch sein.	45IIIIHANA **	1000,—
1301FP	1 1/2 Dollar auf 3 Mark, schwärzlichviolett, Friedensdruck, 26 : 17 Zahnungslöcher, Wertaufdruck nach rechts, Aufdruck Iliarot, entwertet "TIENTSIN", tadellose Erhaltung, gepr. Jäschke-L. BPP, Mi. 150.- unterbewertet.	46IAa ⊙	50,—
1303FP	2 1/2 Dollar auf 5 Mark Deutsches Reich grünschwarz/dunkelkarmin, Friedensdruck, 26 : 17 Zahnungslöcher, Wertaufdruck nach links, Abstand 9,5 mm, Aufdruck lackartig glänzend, Mittelstück gelblichorange quarzend, entwertet mit Einkreissegmentstempel "T(SINANFU) 28.7.13", geprüft Gebr. Senf / Leipzig und Fotoattest Michael Jäschke-Lantelme BPP (2023) "farbfrisch, sehr gut gezähnt und befindet sich in fehlerfreier, gebrauchter Erhaltung.", Mi. -.- eine erst seit wenigen Jahren katalogisierte Variante, von der bisher kaum eine Handvoll Exemplare bekannt geworden sind!	47IALIIC ⊙	7000,—
1304P	2 1/2 Dollar auf 5 Mark Deutsches Reich, Friedensdruck, 26 : 17 Zahnungslöcher, Aufdruck nach links verschoben Abstand 9 mm, entwertet mit Letztagsstempel "TIENTSIN 16.3.17" auf Briefstück, Fotobefund Michael Jäschke-Lantelme BPP "in fehlerfreier, gebrauchter Erhaltung."	47IALIIa △	100,—
1305P	2 1/2 Dollar auf 5 Mark in Zahnung 26:17 tadellos postfrisch vom linken Bogenrand, unsigniert, Fotobefund Dr. Hartung: "postfrisch, einwandfrei", Mi. 190.-	47IIA **	70,—
1306	2 1/2 Dollar auf 5 Mark Kriegsdruck, gezähnt 25:17, tadellos postfrisch vom Oberrand (gefaltet, leichte Druckstelle im Rand). Marke unsigniert. Mi. 200.-	47IIB **	50,—
1307	2 1/2 Dollar auf 5 Mark, Kriegsdruck, 25:17 Zahnungslöcher, postfrisch, tadellose Erhaltung, unsigniert, Mi. 200.-	47IIB **	45,—

Alle Einzellose und Atteste sind unter

www.reinhardfischerauktionen.de

farbig abgebildet!

Dort sind auch 867 weitere Lose zu finden, die nicht im gedruckten Katalog, sondern nur im Internet zu finden sind!

Deutsche Post in China Ganzsachen

1308P	Kartenbrief K 10 mit militärischem Absendervermerk, tadellos, portorichtig zur Petschilzeit verwendet, Entwertung "TIENTSIN a", nach Berlin mit Ankunftsstempel, Fotobefund Steuer BPP, ungewöhnlich und sehr selten	DRK10 ☒	250,—
1309P	Kartenbrief K 10 mit Zusatzfrankatur 10 Pfennig "Germania" mit Aufdruck China, tadellos, portorichtig verwendet zur Petschilzeit, Entwertung "SHANGHAI a" nach Wertheim, mit Ankunftsstempel, Befund Steuer BPP, ungewöhnlich und selten!	DRK10,17 ☒	200,—

Deutsche Post in China Feldpost

1310FP	Schöne Farblitho-Feldpostkarte "K.D. FELDPOSTSTATION No 9" nach Stargard mit Ankunftsstempel, Karte oben links etwas bülgig, sonst tadellos.	☒	60,—
1311FP	Tadellose Feldpostkarte "K.D. FELDPOSTSTATION No 5" nach München mit Ankunftsstempel	☒	30,—
1312FP	"Germania"-Petschili 5 Pfennig auf nachverwendeter Feldpostkarte, entwertet mit "KAIS. DEUTSCHE SCHIFFSPOST DAMPFER CREFELD" vom Hilfsazarettsschiff des NDL Dampfer "CREFELD", der am 15. September 1901 von Shanghai aus die Heimreise antrat. Da die Feldpost-Portofreiheit am 1.9.1901 endete, wurde die Karte mit einer aus China mitgebrachten 5 Pfennig-Marke frankiert. Postgeschichtlich ein außergewöhnliches Stück und sehr selten, Fotoattest Steuer BPP	PVb ☒	400,—
1313FP	Eingeschriebener Feldpostbrief, rückseitig Siegelstempel "KAISERLICHE MARINE KOMMANDO S.M.S. GEFION", portofrei über das deutsche Postamt "HANKAU" nach Shanghai befördert, Ankunftsstempel "SHANGHAI b", reiner Bedarf, ein außergewöhnliches Stück und sehr selten, aktuelles Fotoattest Steuer BPP	☒	350,—
1314	Feldpostbrief mit Entwertung "K.D.FELD-POSTSTATION No 10" und SB-Stempel, nach Neuhaus und nachgesandt nach Fulda mit Ankunftsstempel, bedarfsgebrauchte, ansprechende Erhaltung, ARGE 200,-	☒	70,—
1316	Portofreier Militaria-Brief mit Absender-Siegelstempel "EXPED. KORPS TELEGRAPHENSTATION" an die Kaiserliche Feld Intendantur Tientsin, tadellos.	☒	80,—
1317FP	EINSCHREIBEN-FELDTELEGRAMM, Kartenvordruck mit Feldpost-K1 "... Ostasiatischen Expeditions-corps 28.3.01" und sehr seltenem R-Zettel "Kaiserlich Deutsche Feldpostexpedition ..." mit Ankunft PEKING DP 29.3.01, Pracht.	☒	1200,—

Deutsche Post in China Stempel

1318FP	TSCHINWANGTAU, Briefstück mit 3 Pfennig, tadellos, geprüft Max Gläsel.	15a △	30,—
1319FP	TSINGTAU-WEIHSIEN BAHNPOST ZUG 2 auf Luxusbriefstück 10 Pfennig "Germania" mit Aufdruck China.	17 △	30,—

Deutsche Post in Marokko

1320P	Aus Marokko zurückgelaufener tadelloser Antwortteil einer Ganzsache 10 Pfennig "Krone/Adler" mit Entwertung von "MAZAGAN", kurzer Grußtext, Ankunftsstempel Dresden, schon als Reichsverwendung selten, aus Marokko ein Ausnahmestück!	DRP39A ☒	120,—
1321	10 Pfennig "Germania" im tadellosen senkrechten Paar als seltene Mitläuferfrankatur mit Entwertung "TANGER" nach Emden mit Ankunftsstempel	DR56 ☒	50,—
1323FP	Nicht ausgegeben: 3 Pfg bis 50 Pfg Krone/Adler mit schwarzem Bdr.-Aufdruck "Marocco" ohne neue Wertangabe, da dies zu Umrechnungsschwierigkeiten führte wurde der Satz nicht verausgabt, kompletter Satz zu sechs Werten, postfrisch, tadellose Erhaltung, signiert Mansfeld BPP und Fotoattest Dr. Peter Provinsky BPP (2024) "farbfrisch, gut gezähnt und fehlerfrei", Mi. 2.300,-	I/VI **	900,—
1324P	3 bis 50 Pfennig "Krone/Adler" mit Aufdruck Marocco und Landeswährung, tadellose Briefstücke, 3d, 5a, 5b geprüft Jäschke-L. BPP, Mi. 270,-	1,2,3d,45a,5b, 6 △	80,—
1325	10 Centimes auf 10 Pfg Krone/Adler, alle 3 Farben b, c und d. Sauber gestempelt, alle 3 Marken geprüft Jäschke-Lantelme. Mi.gesamt 560,-	3a/c ☉	125,—
1326	10 Centimos auf 10 Pfennig Krone/Adler dunkelrosarot, UV gelblichorange, ungebraucht mit Originalgummierung und Falzrest, tadellose Erhaltung, Fotobefund Michael Jäschke-Lantelme BPP "einwandfrei", Mi. 150,-	3b *	40,—
1327P	10 Centimes auf 10 Pfg Krone/Adler rotkarmin (dunkelrot quarzend), sauber gestempelt, Fotobefund Michael Jäschke-Lantelme BPP "...in fehlerfreier Erhaltung", Mi. 260,-	3c ☉	75,—
1328FP	10 Centimos auf 10 Pfennig Krone/Adler lilarot, zwei Werte auf um 5 Centimos unterfrankiertem Brief von "RABAT 7/3 00" nach Wiesbaden, nachtaxiert mit blauer "10", tadellos, Fotobefund Dr. Peter Provinsky BPP (2023), Mi. -,-	3d(2) ☒	200,—
1330	30 Centimes, dunkelorange, tadellos postfrisch vom Oberrand, unsigniert, Mi. 200,-	5b **	40,—
1331	60 Centimes auf 50 Pfg Krone/Adler, lebhaftrotbraun, linke obere Bogenecke. Marke postfrisch, am oberen Bogenrand minimale Haftstelle.	6 **	30,—
1332P	3 C. auf 3 Pfennig - 6 Pes. 25 C. auf 5 Mark, kompletter Satz mit 13 Werten, gestempelt, Mi. 600,-	7/19 ☉/△	100,—
1333P	3 Centimos bis 6 Pes. 25 cts., tadellos, gestempelt, Nr. 18 in Type I / I und Type I / II, Nr. 19 in Type I / III, Mi. 700,-	7/19 ☉	170,—
1334P	3 Centimos bis 6 Pes. 25 Cts., tadellose Briefstücke, bessere Werte geprüft Kilian BPP, Jäschke-L. BPP, Mi. 600,- +	7/19III △	200,—
1335	5 Cent auf 5 Pfennig bis 6 P.25 Cts. auf 5 Mark. Satz von 5 Werten komplett in Type II. Markwerte Nr.16,17,18 geprüft Steuer, Pauligk oder Bothe. Nr.19 II unsigniert. Mi. gesamt billigst 1055,-	8/19II ☉	225,—
1336P	30 Centimos auf 25 Pfennig Krone/Adler, Plattenfehler VI "Anstrich des R von Reichspost unten gespalten", ungebraucht mit Originalgummierung, tadellose Erhaltung, Fotobefund Dr. Peter Provinsky BPP "... fehlerfrei", Mi. 200,-	11PF VI **	50,—
1337P	40 Pfennig "Germania" mit Aufdruck Marocco 50 Centimos, tadellos postfrisch, geprüft Pauligk, Mi. 500,-	13II **	120,—
1338FP	30 Pfennig "Kaiseryacht", Einschreibebrief mit Entwertung "SWAKOPMUND" und zugehörigem R-Zettel, nach Halberstadt mit Ankunftsstempel, sehr sauber, tadellos.	16 ☒	60,—
1339P	1 Pes. 25cts., tadelloses Briefstück, geprüft Dr. Lantelme BPP, Mi. 240,-	16II △	80,—
1340P	2,50 Pts. auf 2 Mark Deutsches Reich, senkrecht Typenpaar Eckrand oben links, tadellos postfrisch, Mi. 780,-	17I/II **	240,—
1341	2 Pes 50 Cts. auf 2 Mark Reichspost, sog. fetter Aufdruck, Urmarke in Type II, entwertet "Fes", tadellose Erhaltung, Fotobefund Jäschke-Lantelme BPP (2021) "in fehlerfreier Erhaltung.", Mi. 300,-	17II/II ☉	80,—
1342FP	2 Mark mit Aufdruck Marocco 2 Pes. 50 cts., gestempelt, tadellos, geprüft Steuer BPP, Mi. 140,-	17II/II ☉	40,—
1343	3 Pes 75 Cts. auf 3 Mark Reichspost, sog. fetter Aufdruck, Urmarke in Type II, entwertet "Fes", tadellose Erhaltung, Fotobefund Jäschke-Lantelme BPP (2017) "in fehlerfreier Erhaltung.", Mi. 400,-	18II/II ☉	100,—
1344	5 Mark "Reichspost" mit Aufdruck Marocco 6 Pes. 25 Cts., ungebraucht, tadellos, Befund Hartung "echt....einwandfrei". Mi.220,-	19I/III *	60,—
1345	5 Mark "Reichspost" mit Aufdruck Marocco 6 Pes. 25 Cts., ungebraucht, oben Zähnung etwas flach. Geprüft Steuer BPP. Mi.400,-	19I/IV *	75,—
1346P	6 Pes. 25 Cts., Nachmalung nur in Deckweiß, Luxusbriefstück, Fotobefund Jäschke-L. BPP, Mi. 700,-	19I/IV △	220,—
1347	6 Pes. 25 Cts. a. 5 Mk Reichspost, Aufdrucktype II "fetter Aufdruck", Urmarke Type II, farbfrisch, ungebraucht mit Originalgummierung, Fotobefund Jäschke-L. BPP "...in fehlerfreier, ungebrauchter Erhaltung.", Mi. 260,-	19II *	75,—
1348FP	6,25 Pes. auf 5 Mark Reichspost in Urmarkentype II, sog. "fetter Aufdruck", Oberrandstück, postfrisch, tadellose Erhaltung, unsigniert, Fotoattest Dr. Peter Provinsky BPP (2024) "farbfrisch, gut gezähnt und fehlerfrei", Mi. 600,-	19II **	200,—
1349FP	6,25 Pes. auf 5 Mark Reichspost in Urmarkentype II, sog. "fetter Aufdruck", postfrisch, tadellose Erhaltung, gepr. Steuer BPP, Mi. 600,-	19II **	200,—
1350FP	5 Mark mit Aufdruck Marocco 6 Pes. 25 cts. gestempelt, tadellos, Mi. 700,-	19I/IV ☉	200,—
1351P	25 Centimos auf 20 Pf bis 1 Piaster auf 80 Pf, amtlich nicht ausgegeben, mit "fettem" Aufdruck Type II, tadellos postfrisch vom Oberrand und noch unsigniert, Fotoattest Dr. Hartung: "farbfrisch, sehr gut gezähnt und einschließlich der Oberränder in fehlerfreier, postfrischer Erhaltung." Mi. 3.000,-	10/15IIOR **	800,—
1353P	3 Centimos bis 6 Pes. 25 cts. auf tadellosen Briefstücken, Höchstwerte geprüft Pauligk BPP, Jäschke-L. BPP, Mi. 600,- +	21/33 △	200,—
1355FP	50 Pfennig "Germania" mit Aufdruck Marocco 60 Centimos, waagerechtes postfrisches Paar, ohne Signatur, tadellos, Mi. 140,-	28 **	40,—

EINZELLOSE

1357P	1 Peseta auf 80 Pf senkrechter 3er-Streifen vom Oberrand tadellos postfrisch, Mi. 210.-	29(3) **	50,—
1358FP	1 Pes. 25 Cts. auf 1 Mark Deutsches Reich, 26 : 17 Zähnungslöcher, entwertet "TANGER", tadellose Erhaltung, geprüft Jäschke-L. BPP, Mi. 190.-	30A ☉	50,—
1359P	1 Pes. 25 Cts. auf tadellosem Briefstück, selten, geprüft Jäschke-L. BPP, Mi. 190.-	30A △	60,—
1361P	3 Pes. 75 Cts. auf 3 Mark in Zähnung 26:17 tadellos postfrisch, Fotoattest Dr. Provinsky BPP "farbfrisch, sehr gut gezähnt und fehlerfrei erhalten." (Der Oberrand hat vorderseitig eine winzige Falzspur und ist vorgefaltet.) Mi. 550.-	32A **	150,—
1362	3 Pes. 75 Cts. auf 3 Mark tadellos postfrisch, Fotobefund Dr. Hartung: "postfrisch, einwandfrei", Mi. 140.-	32B **	30,—
1363	3.75 Pes. auf 3 Mark tadellos postfrisch vom Unterrand, Fotobefund Jäschke-Lantelme BPP "postfrisch, einwandfrei", Mi. 140.-	32B **	40,—
1364P	3 Pes. 75 Cts. auf 3 Mark, Viererblock vom linken Bogenrand mit Passerkreuz tadellos postfrisch (waagerechte Zähnung vorgefaltet), Mi. 560.-	32B(4) **	140,—
1365P	3 Pes. 75 cts. und 6 Pes. 25 cts., zusammen auf tadellosem Briefstück mit Entwertung "MASAGAN" und entsprechendem R-Zettel, geprüft Bothe BPP, Mi. 330,-	32B,33A △	100,—
1366FP	6 Pes. 25 cts. auf 5 Mark, Papier ohne Wasserzeichen, Briefstück, tadellos, geprüft Friedemann, Mi. 260,-	33A △	80,—
1367	6.25 Pes. auf 5 Mark ohne Wasserzeichen tadellos ungebraucht, Mi. 200.-	33A *	50,—
1368	6.25 Pes. auf 5 Mark, Papier ohne Wasserzeichen, sauber gestempelt, signiert Bothe, Mi. 260.-	33A ☉	60,—
1369	3 C. auf 3 Pfennig - 6 Pes. 25 C. auf 5 Mark mit Wasserzeichen, 12 Werte, kompletter Satz, ungebraucht mit Originalgummierung, Mi. 630.-	34/45 *	130,—
1371P	3 Centimos bis 6 Pes. 25 Cts., tadellos, postfrisch, die abgebildeten Werte ohne Signatur, Mi. 1600,-	34/45 **	400,—
1372P	3 Centimos bis 6 Pes. 25 cts., tadellose Briefstücke, hohe Werte geprüft Jäschke-L. BPP, für Nr. 40, 42, 45 Fotobefunde Jäschke-L. BPP, Mi. 1400,- ++	34/45 △	420,—
1377P	25 Centimos auf 20 Pf helllila ultramarin, tadellos postfrischer Viererblock aus der rechten unteren Bogenecke, Fotoattest Dr. Hartung: "sehr gut gezähnt und in fehlerfreier, postfrischer Erhaltung." Mi. 720.-	37c(4) **	180,—
1378P	25 Centimos auf 20 Pf helllila ultramarin, waagerechter 4er-Streifen tadellos postfrisch, Fotoattest Dr. Hartung: "sehr gut gezähnt und in fehlerfreier, postfrischer Erhaltung." Mi. 720.-	37c(4) **	100,—
1382FP	1 Peseta auf tadellosem Einschreibebrief mit Ankunftsstempel Berlin-Wilmersdorf, Mi. 700,-	42 ☒	200,—
1383FP	80 Pfennig "Germania" mit Wasserzeichen, Aufdruck Marocco 1 Peseta, 4-er Block, sauber ungebraucht mit Erstfalzrest, tadellos, Mi. 600,-	42 *	120,—
1384FP	80 Pfennig mit Aufdruck Marocco 1 Peseta, gestempelt, tadellos, Mi. 350,-	42 ☉	120,—
1385FP	1 Peseta auf 80 Pf mit Wasserzeichen, linkes Randstück mit Ur-Hausauftragsnummer 2665 und roter Plattennummer 1 tadellos auf Briefstück mit altem Stempel TANGER MAROCCO, dopp. tiefst gepr. Bothe BPP. Ideal gestempeltes Luxusstück der gebraucht äußerst seltenen HAN! Michel bewertet schon postfrisch nur noch mit -.-!	42HANU △	1200,—
1386P	1 Pes. 25 cts. auf tadellosem Briefstück, Entwertung "MASAGAN MAROKKO", Michel mindestens doppelter Preis, geprüft Mansfeld, Mi. 440,-	43 △	120,—
1387P	1 Pes. 25 Cts. tadellos postfrisch vom linken Bogenrand mit Passerkreuz und Plattennummer 58, noch unsigniert, Fotobefund Dr. Hartung: "postfrisch, einwandfrei", Mi. 220.-	43PI.Nr. **	70,—
1388FP	2 Mark mit Aufdruck 2 Pes. 50 cts., gestempelt, tadellos, geprüft Pauligk BPP, Mi. 220,-	44 ☉	60,—
1389P	2 Pes. 50 Cts. tadellos postfrisch vom linken Bogenrand mit Passerkreuz und Plattennummer 20, noch unsigniert, Fotobefund Dr. Hartung: "postfrisch, einwandfrei", Mi. 220.-	44PI.Nr. **	70,—
1390FP	5 Mark mit Aufdruck Marocco 6 Pes. 25 cts., Luxusstück vom Eckrand oben rechts, Entwertung "MAZAGAN", geprüft Bothe BPP, Mi. 400,- ++	45 ☉	130,—
1391FP	6 Pes. 25 Cts. auf 5 Mark Deutsches Reich, Papier mit Wasserzeichen, postfrisch, tadellose Erhaltung, Mi. 420.-	45 **	100,—
1392P	6 Pes. 25 Cts. auf 5 Mark tadellos postfrisch vom Unterrand, Mi. 420.-	45 **	100,—
1393P	6 Pes. 25 cts. auf tadellosem Briefstück mit Entwertung "LARASCH MAROKKO", Michel-Bewertung mindesten doppelt, sehr selten, geprüft Bothe BPP, Mi. 800,-	45 △	240,—
1394P	6 Pes. 25 Cts. auf 5 Mark, Eckrandviererblock rechts oben tadellos postfrisch, noch unsigniert und auch unbeschriftet, Fotoattest Dr. Hartung: "sehr gut gezähnt und in fehlerfreier, postfrischer Erhaltung." Mi. 1.680.-	45(4) **	500,—
1395P	6 Pes. 25 Cts. auf 5 Mark, tadellos postfrischer Viererblock aus der linken oberen Bogenecke, noch unsigniert, Fotoattest Dr. Hartung: "sehr gut gezähnt und in fehlerfreier, postfrischer Erhaltung." Mi. 1.680.-	45(4) **	500,—
1396FP	3 Pfennig bis 2 Mark mit Aufdruck Marokko und Landeswährung, Luxusbriefstücke, Mi. 250,- +	46/56 △	70,—
1397P	3 Centimos bis 6 Pes. 25 Cts. überkomplett mit unter anderem 35 Centimos in y-Farbe, postfrisch ohne Signatur, tadellos, Mi. 250,-	46/58 **	60,—
1398	3 Centimos bis 6 Pes. 25 Cts., dabei Untertypen, insbesondere Nr. 51 in y- Farbe, tadellos, postfrisch, Mi. 250,-	46/58 **	70,—
1399P	3 Centimos bis 6 Pes. 25 cts., tadellose Briefstücke, Höchstwerte geprüft Bothe BPP, Jäschke-L. BPP, Mi. 900,-	46/58 △	280,—
1400FP	30 Pfennig "Germania" mit Aufdruck Marokko 35 Centimos, Farbe dunkelrotorange/schwarz auf orangeweiß, entwertet "TANGER (MAROKKO) DEUTSCHE POST b 23.2.14", tadellos, gestempelt ist diese Marke extrem selten, Fotoattest Steuer BPP, Mi. 1800,-	51y ☉	500,—
1402P	35 Centimos auf 30 Pf auf orangeweiß, Viererblock tadellos postfrisch aus der linken unteren Bogenecke, Mi. 360.-	51y(4) **	50,—
1403P	35 Centimos auf 30 Pf auf orangeweiß, senkrechter 4er-Streifen vom Oberrand tadellos postfrisch, Fotobefund Dr. Hartung: "postfrisch, einwandfrei", Mi. 360.-	51y(4) **	80,—
1404P	1 Pes. 25 Cts. bis 6 Pes. 25 Cts. in den Typen 55 I A, 56 II B, 57 B, 58 I A, tadellos, postfrisch, Mi. 220,-	55/58 **	60,—
1405FP	3 Mark mit Aufdruck Marokko 3 Pes. 75 cts., gestempelt, tadellos, geprüft Steuer BPP, Mi. 260,-	57IA ☉	70,—
1406P	3 Pes 75 C. auf 3 Mark Deutsches Reich, Friedensdruck, 26 : 17 Zähnungslöcher, gestempelt "TANGER 11.2.13" auf Briefstück, tadellose Erhaltung, gepr. Jäschke-L. BPP, Mi. 260.-	57IA △	60,—
1407P	3 Pes. 75 cts. auf tadellosem Briefstück mit Entwertung "TANGER MAROCCO c", Michel-Bewertung dreifach, Fotoattest Jäschke-L. BPP, Mi. 780,-	57IA △	220,—
1408FP	6 Pes. 25 Cts. auf 5 Mark Deutsches Reich, Friedensdruck, 26 : 17 Zähnungslöcher, schwarz/dunkelkarmin, sog. Ministerdruck, ungebraucht mit Originalgummierung, tadellose Erhaltung, signiert Schmidt und Fotobefund Michael Jäschke-Lantelme BPP "in fehlerfreier, ungebrauchter Erhaltung.", Mi. 250.-	58AIM *	70,—
1409FP	6 Pes. 25 cts. mit schwarzer Rahmenfarbe, sogenannter "Ministerdruck", Luxusbriefstück, Fotoattest Bothe BPP, Mi. 1500,- ++	58IAM △	500,—
1410FP	5 Mark mit Aufdruck Marokko 6 Pes. 25 cts., gestempelt, tadellos, Mi. 420,-	58IAa ☉	120,—
1411	6 Pes. 25 C. "Marokko" auf 5 Mark mit Wasserzeichen., leichte Tönung links, sonst einwandfrei gestempelt, geprüft Pauligk BPP, Mi. 420.-	58IAa ☉	85,—
1412P	6 Pes. 25 cts. auf tadellosem Briefstück mit Entwertung "TANGER MAROCCO b", Michel-Bewertung fünffach, Rarität, Fotoattest Jäschke-L. BPP, Mi. 2100,-	58IAa △	480,—
1413P	6 Pes. 25 Cts. mit rußigem Aufdruck, tadellos, postfrisch, ohne Signatur, selten, Mi. 300,-	58IAb **	100,—
1415P	6 Pes. 25 Cts. auf 5 Mark Friedensdruck, Aufdruck rußig, vom Unterrand mit Aufdruck-Hausauftragsnummer 5311.18 (und Plattennummer 4) tadellos postfrisch. Kleines violettes Zeichen auf dem Unterrand und Fotoattest Dr. Hartung: "sehr gut gezähnt und in fehlerfreier, postfrischer Erhaltung." Sehr selten und im Michel nur mit -, notiert!	58IAbHANA **	300,—

Deutsche Post in Marokko Ganzsachen

1416	6-er-Bogen komplettes Streifenband - mehrfach gefaltet, sonst in sehr gutem ungebrauchten Zustand - Die einzelnen Streifenbänder unterscheiden sich im Ausrufezeichen, Punktezahle etc. - Der Bogen wurde mit Bleistiftmarkierungen zur Unterscheidung der einzelnen Typen versehen - selten angeboten! Ideale Vorlage zur Bestimmung der einzelnen Typen	PS1 *	100,—
------	---	-------	-------

1417FP Ganzsache mit Antwort, Aufdruck Marocco 10 Centimos auf 10 Pfennig, bedarfsgebraucht von Mogador nach Frankfurt und ungetrennt nach Mogador zurückgelaufen, Rarität und ungetrennt nur wenige Stücke aus den Auslandspostämtern und Kolonien bekannt geworden, Michel -, - P4 ☉ 350,—

Deutsche Post in Marokko Stempel

1418P ALKASSAR MAROKKO, zwei Werte auf tadelloser Drucksache 34 ☒ 80,—
 1419P ASIMMUR (cc), tadellose Drucksache per Einschreiben, portorichtig frankiert mit 3, 5, 10 (2) Centimos, als Drucksache bei der Post vermutlich nicht erkannt und als Normalbrief befördert, interessant! 34,35,36 ☒ 120,—
 1420P ASIMMUR (kk), tadelloser, portorichtiger Einschreibebrief mit 6 Werten zu 5 Centimos und Aushilfs-R-Zettel von Masagan überstempelt mit ASIMMUR, selten 47 ☒ 150,—
 1422P DEUTSCHE SEEPOST LINIE HAMBURG-WESTAFRIKA XXX in violett auf tadellosem Briefstück 10 Centimos 9 △ 60,—
 1423P DEUTSCHE SEEPOST OST-AFRIKANISCHE HAUPTLINIE I, zweimal abgeschlagen auf tadellosem Briefstück mit 3 Centimos und 2 Werten französische Post in Marokko 46 △ 50,—
 1426P LARACHE in violett, tadelloses Briefstück mit 3 Pfennig "Krone/Adler", Aufdruck Marocco 3 Centimos, ARGE 100,- 1 △ 50,—
 1427FP LARACHE, zehnmal auf 3 (5), 5 (3), 10 (2) Centimos, tadelloser Einschreibebrief mit zugehörigem R-Zettel, nach Leipzig mit Ankunftsstempel, Mi./Arge/Einfeldt 200,- 7,8,9 ☒ 60,—
 1428P LARASCH MAROKKO 10.11.15 auf 1 Pes. 25 Cts., seltener Kriegsentwertung, geprüft Steuer BPP 55 △ 100,—
 1430P MARRAKESCH MAROKKO auf tadellosem Briefstück mit 10 Centimos 48 △ 50,—
 1431P MARRAKESCH MAROKKO c, vorder- und rückseitig abgeschlagen auf tadelloser Postkarte mit 5 Centimos 47 ☒ 70,—
 1433 RABAT MAROKKO auf tadellosem Brief mit rückseitigem Viererblock 10 Centimos in die Schweiz mit Durchgangsstempel Gibraltar und Ankunftsstempel 48 ☒ 50,—
 1434 TANGER (MAROCCO), ARGE Stempeltype 3, auf Marocco 5 Centimos, Bedarfsbrief mit senkrechter Faltung, Mi./Arge 270,- 35 ☒ 130,—
 1435P TANGER (MAROKKO) auf tadellosem Briefstück mit 30 Centimos 50I △ 50,—
 1436P TETUAN MAROKKO auf tadellosem Briefstück mit senkrechtem Dreierstreifen 1 Peseta 54 △ 80,—

Deutsche Post in der Türkei - Vorläufer

1437FP 10 Pfennig Ganzsachenkarte mit Stempel "KAISERL.DEUTSCH.P.A. CONSTANTINOPEL" in blauer Farbe, bedarfsgebraucht nach Wien, tadellos, selten, Fotoattest Steuer BPP VP8 ☒ 100,—
 1438P 20 Pfennig mit Entwertung "CONSTANTINOPEL 1 24.12.83" auf Brief via Varna nach Frankreich mit Ankunftsstempel, Brief nicht störender waagerechter Bug, selten, Mi./Steuer 360,- V34a ☒ 90,—
 1439P 20 Pfennige in sehr dunkler Farbe, schönes kleines Briefchen mit Inhalt, aus der Holstein-Korrespondenz, geprüft Steuer BPP, Mi. 160,- V34a ☒ 60,—
 1440FP 1, 2 (2), 2 1/2 Groschen gestempelt, tadellos und sehr gut gezähnt, Mi. 440,- V19,V20,V21a ☉ 130,—
 1441P 2 Mark "Innendienst", tadelloser Paketkartenabschnitt, Entwertung "CONSTANTINOPEL 1 *a", geprüft Bothe BPP, Mi. 200,- V37f △ 60,—
 1442FP 10 Pfennig und 50 Pfennig zusammen auf Briefstück, tadellos, Mi. 380,- V41,V44a △ 120,—

Deutsche Post in der Türkei

1444FP Ganzsache, als Mitläufer gelaufen, portorichtig bedarfsgebraucht mit Zusatzfrankatur 10 Para und langem Text nach England, Entwertung "CONSTANTINOPEL 3", sehr selten DRP70 ☒ 100,—
 1445 10 Para auf 5 Pfennig, Nachdruck, tadellos postfrisch, geprüft Kilian, Mi. 100,- 1Na ** 30,—
 1446 10 Para auf 5 Pfennig, Nachdruck, Zwischenstegpaar, einmal vorgefaltet, tadellos postfrisch mit Fotobefund Steuer BPP "echt, einwandfrei", Mi.340,- 1NaZS ** 125,—
 1447FP 10 PARA auf 5 Pfennig bis 2 1/2 PIASTER auf 50 Pfennig, Nachdrucke, tadellos, postfrisch, Mi. 560,- 1/5Na ** 130,—
 1448 20 Para auf 10 Pfennig, Nachdruck, tadellos postfrisch, unsigniert, Mi. 100,- 2Na ** 30,—
 1449 1 Piaster auf 20 Pfennig, Nachdruck, tadellos postfrisch, unsigniert, Mi. 100,- 3Na ** 30,—
 1450FP 1 PIASTER auf 20 Pfennig, Foure-Neudruck, postfrisches Luxus-Oberrandstück, die in dieser Ausnahmegüte befindliche Rarität dürfte das schönste bekannt Stück sein und war seit vielen Jahren nicht mehr auf dem Markt, Fotoattest Steuer BPP, Mi. 5000,- ++ 3Nel ** 2200,—
 1451FP 1 Piaster auf 20 Pf, Aufdruck schwarzblau (amtlicher Ne Kosack) tadellos postfrisch, tiefst gepr. Bothe BPP, Mi. 1.500,- 3Nel ** 400,—
 1452FP 1 PIASTER auf 20 Pfennig im Zwischenstegpaar, Kosack-Neudruck, tadellos, postfrisch, Fotoattest Hollmann BPP für ein Paar das geteilt wurde, Mi. 4000,- 3NelZS ** 1200,—
 1453FP 1 Piaster auf 20 Pf, Aufdruck blauschwarz, tadellos ungebraucht mit sauberem kleinem Erstfalz, doppelt gepr. Bothe, Mi. 3.000,- 3b * 600,—
 1454 1 1/4 Piaster auf 25 Pfennig, Nachdruck, tadellos postfrisch, geprüft Kilian, Mi. 130,- 4Na ** 40,—
 1455FP 1 1/4 PIASTER auf 25 Pfennig, postfrisches linkes Randstück, eine winzige, nur mit Vergrößerung sichtbare Gummiabspalterung an einem Zahn ist vollkommen unerheblich und vermutlich herstellungsbedingt, ein sehr schönes Exemplar dieser seltenen Marke, Fotoattest Steuer BPP, Mi. 1500,- 4b ** 400,—
 1457FP 50 Pfennig mit Aufdruck 2 1/2 PIASTER, gestempelt, tadellos, Mi. 260,- 5ba ☉ 70,—
 1458FP 2 1/2 Piaster auf 50 Pfennig lebhaftolivgrün, farbfrisches und vollzahniges sowie relativ gut zentriertes Kabinettstück, entwertet mit Einkreisstempel "CONSTANTINOPEL 1 19.3.87 2-3N.", tadellose Erhaltung, in dieser Qualität eine extrem seltene Marke, geprüft Bothe BPP, Hollmann BPP und Fotoattest Manfred Wiegand BPP "Einwandfreie Erhaltung! Gebrauchte Exemplare dieser Farbe sind selten.", Mi. 4.000,- 5c ☉ 1600,—
 1459FP 20 Para auf 10 Pfennig Krone/Adler rosarot (UV leuchtend karminrosa), Aufdruckfehler "0 der linken Wertangabe 20 links oben stark beschädigt", ungebraucht mit Originalgummierung, mehrere kleine Randfehler sowie Querbug, Fotoattest Michael Jäschke-Lantelme BPP (2023) "Belegstücke mit diesem Plattenfehler sind sehr selten und bisher nur in einigen wenigen Exemplaren registriert, die Einschränkungen m. E. ohne wesentliche Bedeutung." 7aVI * 700,—
 1460FP 20 Para auf 10 Pfennig "Krone/Adler", drei Werte auf eingeschriebener Farblitho-Goldprägekarte zum Besuch des Kaisers in der Türkei, Entwertungen "CONSTANTINOPEL 2" mit zugehörigem R-Zettel, tadellos 7b ☒ 40,—
 1461P 20 Para auf 10 Pf mittel(karmin)rot, UV ocker, tadellos ungebraucht, ohne Falz oder Falzspur, aber kleiner Haftpunkt am unteren Rand, tiefst gepr. Georg Bühler und Bothe BPP sowie Fotobefund Dr. Hartung: "einwandfrei", Mi. 240,- 7c * 60,—
 1462FP 10 Pfennig "Krone/Adler" in der seltenen Farbe lilalot mit Aufdruck 20 PARA, postfrisch, tadellos, Fotobefund Steuer BPP, Mi. 450,- 7db ** 130,—
 1463FP 10 PARA auf 10 Pf dunkelrosarot, UV gelblichorange, tadellos postfrisch und noch unsigniert, Fotoattest Manfred Wiegand BPP "postfrisch, in einwandfreier Erhaltung. Postfrische Exemplare dieses Wertes sind selten." Mi. 1.500,- 7e ** 400,—
 1464P 20 Para auf 10 Pf dunkelrosa(rot), UV gelblichorange, tadellos ungebraucht mit kleinem Falzrest, gepr. Wiegand BPP, Mi. 300,- 7e * 50,—
 1465FP 1 1/4 Piaster auf 25 Pf gelborange tadellos postfrisch und noch völlig unsigniert, Fotoattest Dr. Hartung: "sehr gut gezähnt und in fehlerfreier, postfrischer Erhaltung." Mi. 3.800,- 9a ** 900,—
 1466FP 1 1/4 Piaster auf 25 Pf gelborange, a-Auflage, tadellos postfrisch, tiefst gepr. Gotw. Zenker BPP, Mi. 3.800,- 9a ** 600,—
 1467FP 10 PARA auf 5 Pf grün und 1 1/4 PIASTER auf 25 Pf gelborange als Zusatzfrankatur auf 20 PARA Ganzsachen-Umschlag als Einschreiben von CONSTANTINOPEL 1 4/3 90 nach ANVERS/Belgien, mit rückseitigem Ank.stpl. ANVERS 6 MARS 1890. Gepr. Willmann und Fotoattest Dr. Hartung: "einwandfrei gezähnt und in fehlerfreier, gebrauchter Erhaltung." Seltenes portogerechtes Einschreiben der 9a! 9a,6a,1B ☒ 300,—

EINZELLOSE

1468P	1 1/4 Pia. auf 25 Pfg Krone/Adler gelblichorange, Aufdruckfehler I, tadellos gestempelt "Constantinopel", Fotobefund Michael Jäschke-Lantelme BPP (2021) "in fehlerfreier Erhaltung.", Mi. 300.-	9bl ☉	80,—
1469P	1 1/4 Piaster auf 25 Pfennig Krone/Adler, gelblichorange, Aufdruckfehler "1 von rechtem 1/4 verkürzt", entwertet "Constantinopel .4 10 00", Fotobefund Michael Jäschke-Lantelme BPP (2022) "in fehlerfreier, gebrauchter Erhaltung.", Mi. 300.-	9blII ☉	75,—
1470P	1 1/4 Piaster auf 25 Pfg Krone/Adler, gelblichorange, Aufdruckfehler IV "1 von rechtem Zähler nach links verbogen", entwertet "Constantinopel", oben verkürzter Zahn sonst tadellos, Fotobefund Manfred Wiegand BPP, Mi. 450.-	9bIV ☉	90,—
1471P	1 1/4 Piaster auf 25 Pfg Krone/Adler, gelblichorange, Plattenfehler VII "1 in Reichspost oben abgebrochen", entwertet "Constantinopel" (siehe Foto), abgesehen von einem kleinen Schrägbug im rechten oberen Markenviertel befindet sich die Marke im Übrigen in einwandfreier Erhaltung, Fotobefund Manfred Wiegand BPP, Mi. 400.-	9bVII ☉	80,—
1472FP	1 1/4 PIASTER auf 25 Pf dunkelorange tadellos auf Briefstück mit vollem Stempel "CONSTANTINOPEL 16/8 01", gepr. Gentzsch und Fotoattest Dr. Hartung: "sehr gut gezähnt und in fehlerfreier, gebrauchter Erhaltung." Mi. 950.-	9ba △	250,—
1473FP	1 1/4 Piaster auf 25 Pfennig Krone/Adler, dunkelorange, entwertet mit Einkreisstempel "JAFFA 4 11 98", tadellose Erhaltung, unsigniert, Fotoattest Michael Jäschke-Lantelme BPP (2023) "farbfrisch, gut gezähnt und befindet sich in fehlerfreier, gebrauchter Erhaltung.", Mi. 950.-	9ba ☉	280,—
1474P	2 1/2 Piaster auf 50 Pfg Krone/Adler, lebhaftbräunlichrot, gestempelt "Constantinopel 20/4 9.", in fehlerfreier Erhaltung, sign. und Fotoattest Michael Jäschke-Lantelme BPP (2022) "in fehlerfreier, gebrauchter Erhaltung." Mi. 550.-	10a ☉	120,—
1475P	2 1/2 PIASTER auf 50 Pf tadellos postfrisch, tiefst gepr. Kilian und Hollmann BPP, Mi. 350.-	10d **	100,—
1476P	50 Pfennig "Krone/Adler" mit Aufdruck 2 1/2 PIASTER, tadellos, postfrisch, ohne Signatur, Mi. 350.-	10d **	80,—
1477	2 1/2 Piaster auf 50 Pfg. lebhaftrotlichbraun, ungebraucht mit seltenem Plattenfehler V "T in Reichspost gebrochen". Fotobefund Hollmann BPP "echt...Originalgummi mit Falzspur...Querbug". Sehr seltene Marke. Mi.-	10dV *	100,—
1478FP	2 1/2 Piaster auf 50 Pfg Krone/Adler lebhaftrotlichbraun zwei senkrechte Zwischenstegpaare in einer größeren Einheit mit 9 anhängenden Marken (eine unten, Achterblock oben) mit Zufrankatur 20 Para auf 10 Pfennig Krone/Adler, lebhaftrosarot, entwertet mit Einkreisstempel "CONSTANTINOPEL 26 2 92 6-7N", Fotoattest Michael Jäschke-Lantelme BPP (2023) "farbfrisch und befinden sich bis auf die linke, untere Marke der Einheit (ein kurzer Zahn unten) in fehlerfreier, gebrauchter Erhaltung; die Einheit ist zwischen der oberen dritten und vierten waagerechten Reihe vorgefaltet. Größere Einheiten der MiNr. 10 sind insbesondere mit Zwischenstegen - selten!" Mi. -.- - wir konnten bisher keine vergleichbare Einheit dieser Marke anbieten!	10dZS(2) △	1000,—
1479P	10 PARA bis 15 PIASTER, tadellos, postfrisch, Mi. 720.-	11/22I **	180,—
1480	10 PARA bis 1 PIASTER in Type II, tadellos, postfrisch, ohne Signatur, Mi. 180.-	12/14II **	50,—
1481P	20 Para in tadelloser Mehrfachfrankatur auf Brief mit Entwertung "JAFFA DEUTSCHE POST" und K2 "Aus Jerusalem Deutsche Post", Mi./Arge 330.-	13II ☒	100,—
1483FP	1 1/2 Piaster, senkrechtes Paar auf portorichtigem Einschreibebrief der 2. Gewichtsstufe, Entwertung "CONSTANTINOPEL 3" und zugehöriger R-Zettel, gerichtet an die Deutsche Botschaft in Paris, selten und einwandfrei	16I ☒	60,—
1484P	2, 2 1/2 und 5 PIASTER auf Adressteil einer portorichtigen Drucksache über 1700 Gramm per Einschreiben nach Leipzig, extrem selten und wohl einmalig, Fotoattest Steuer BPP	17,18,20I △	150,—
1485	2 1/2 Piaster auf 50 Pfennig Germania mit Inschrift "Reichspost", Eckrandviererblock oben rechts, postfrisch, tadellose Erhaltung, jede Marke gepr. Steuer BPP, Mi. 180.-+	18(4) **	50,—
1486	1 Mark Reichspost in Type II mit Aufdruck 5 PIASTER, ungebraucht, tadellos, Mi. 180.-	20II *	40,—
1487P	5 PIASTER auf 1 Mark, "fetter" Aufdruck in Type II, tadellos postfrisch, tiefst gepr. Hollmann BPP und Fotoattest Dr. Hartung: "farbfrisch, sehr gut gezähnt und in fehlerfreier, postfrischer Erhaltung." Mi. 500.-	20II **	150,—
1488	5 PIASTER in Type II, tadellos, sauber gestempelt, geprüft Bothe BPP, Mi. 120.-	20II ☉	25,—
1490	2 Mark Reichspost in Type I und II mit Aufdruck 10 PIASTER, ungebraucht, tadellos, selten, Mi. 650.-	21II/I+II *	150,—
1491FP	2 Mark mit Aufdruck 10 PIASTER, gestempelt, tadellos, Mi. 140.-	21/II ☉	40,—
1492P	15 Piaster auf 3 Mark Deutsches Reich mit Inschrift "Reichspost", Aufdruck in Type I, Urmarke Type I, Unterrandstück, tadellos postfrisch, unsigniertes Luxusstück, Fotobefund R. F. Steuer BPP (2023) "einwandfrei", Mi. 220.-	22/I **	60,—
1493P	15 Piaster auf 3 Mark Deutsches Reich mit Inschrift "Reichspost", Aufdruck in Type I, senkrechtes Typenpaar mit den Urmarken Typen I (obere Marke) und II (untere Marke) vom Bogenoberrand, tadellos postfrisch, unsigniertes Luxusstück, Fotoattest R. F. Steuer BPP (2023) "einwandfreie Vorlage.", Mi. 700.-++	22/I,I/II **	220,—
1494FP	15 Piaster auf 3 Mark Deutsches Reich mit Inschrift "Reichspost", Aufdruck in Type I, senkrechtes Typenpaar mit den Urmarken Typen I (untere Marke) und II (obere Marke) vom rechten Bogenrand mit Passerkreuz, tadellos postfrisch, unsigniertes Luxusstück, Fotoattest R. F. Steuer BPP (2023) "einwandfreie Vorlage.", Mi. 700.-++	22/I,I/II **	220,—
1495P	15 PIASTER in Type I / II, tadellos, postfrisch, ohne Signatur, Mi. 280.-	22/II **	75,—
1496FP	3 Mark mit Aufdruck 15 PIASTER, gestempelt, tadellos, Mi. 140.-	22/I ☉	40,—
1497	25 Piaster auf 5 Mark in Type I/II tadellos ungebraucht, Fotobefund Jäschke-Lantelme BPP "...in fehlerfreier, ungebrauchter Erhaltung". Mi.260.-	23/II *	60,—
1498FP	5 Mark mit Aufdruck 25 PIASTER, gestempelt, tadellos, Mi. 650.-	23I/IV ☉	200,—
1499P	1 1/4 Piaster bis 4 Piaster Unverausgabte tadellos postfrisch komplett und noch völlig unsigniert, Fotoattest Jakubek: "im perfekten postfrischen Zustand." Mi. 3.750.-	IV **	1000,—
1500P	2 Piaster "fetter" Aufdruck auf 40 Pf. amtlich nicht verausgabte, tadellos ungebraucht mit kleinem Falzrest, aus Sieger-Abo, Fotobefund Dr. Hartung: "einwandfrei", Mi. 400.-	III *	60,—
1501P	4 Piaster auf 80 Pfennig Germania amtlich nicht verausgabte (Aufdruck in Type II) tadellos postfrisch, Fotoattest Jäschke-Lantelme BPP (für 4er-Block) "sehr gut gezähnt und in fehlerfreier, postfrischer Erhaltung." Mi. 750.-	V **	200,—
1502P	10 Para auf 5 Pf bis 4 Piaster auf 80 Pf tadellos postfrisch, Mi. 407,50.	24/31 **	100,—
1503FP	10 Piaster auf 2 Mark Deutsches Reich, schwärzlichblau, 26 : 17 Zähnungslöcher, Eckrandviererblock unten rechts, postfrisch, tadellose Erhaltung, unsigniert, Mi. 440.-++	33(4) **	150,—
1504P	15 Piaster auf 3 Mark schwarz(braun)violett, UV dunkelzinnober, tadellos ungebraucht, Fotobefund Wiegand BPP "einwandfrei", Mi. 600.-.	34a *	200,—
1505P	15 Piaster auf 3 Mark, UV dunkelzinnober, gestempelt, Fotobefund Dr. Hartung: "Eckzahn unten rechts angetrennt." Mi. 600.-	34a ☉	50,—
1506P	15 Piaster auf 3 Mark tadellos postfrisch vom Unterrand, Fotobefund Dr. Hartung: "postfrisch, einwandfrei", Mi. 220.-	34b **	60,—
1507P	15 Piaster auf 3 Mark tadellos postfrisch als linke untere Bogenecke, unsigniert, Fotobefund Dr. Hartung: "postfrisch, einwandfrei", Mi. 220.-	34bER **	70,—
1508P	5 Mark mit Aufdruck 25 Piaster, tadellose Briefstück, Fotoattest Jäschke-Lantelme BPP, Mi. 700.-	35a △	230,—
1509	10 Para im Paar auf tadellosem Briefstück mit zwei zentralen Kriegsentwertungen "BEIRUT DEUTSCHE POST ** 3 / 8 14", selten!	36 △	50,—
1510P	10 Para bis 25 Piaster tadellos postfrisch überkomplett mit 36, 37a+b, 38a, 39-41, 42x, 43-45, 46a+b, 47a+b, alle noch unsigniert, 5 Fotobefunde Dr. Hartung für 44, 45, 46b, 47a, 47b, sowie Fotoattest Dr. Hartung für 46a: "sehr gut gezähnt und in fehlerfreier, postfrischer Erhaltung." Mi. 1.515.-	36/47a,b **	400,—
1512P	10 Para bis 25 Piaster, tadellos, postfrisch, ohne Signatur, Mi. 900.-	36/47 **	250,—
1513P	1 1/4 Piaster auf 25 Pf, waagerechter 4er-Streifen tadellos postfrisch, Mi. 220.-	39(4) **	50,—
1514FP	2 Piaster auf 40 Pfennig Germania, Abart "stark verschobener Aufdruck", zentrisch gestempelt CONSTANTINOPEL 1 14.9.09 auf großem R-Briefteil in farbfrischer und gut gezählter Luxus-Erhaltung, Fotoatteste Bothe (1976) sowie Jäschke-Lantelme BPP (2018) "in fehlerfreier, gebrauchter Erhaltung.", erstmals 1976 auf der 4. Wittmann Auktion auf einer Versteigerung angeboten!	41I △	1200,—
1515FP	2 1/2 Piaster auf 50 Pf auf orangeweiß tadellos postfrisch, tiefst gepr. Jäschke-L. BPP, Mi. 600.-	42y **	160,—
1516P	2 1/2 Piaster auf 50 Pfennig Germania mit Wasserzeichen, tadellos, gestempelt, Rarität und nie angeboten, Fotoattest Steuer BPP, Mi. -.-	42y ☉	1000,—

Deutsch-Neuguinea

1517FP	5 Piaster auf 1 Mark dunkelkarminrot, Eckrandviererblock unten rechts mit Aufdruck-HAN "H575a.13", postfrisch, tadellose Erhaltung, unsigniert, Mi. 1.140.-+	44HANA **	300,—
1518P	10 Piaster auf 2 Mark, Bogenecke rechts unten mit HAN A 609.10 tadellos postfrisch, Fotobefund Dr. Hartung: "postfrisch, einwandfrei", Mi. 700.-	45HANA **	150,—
1520FP	15 Piaster auf 3 Mark, UV rotorange, tadellos postfrisch vom linken Bogenrand, Attestkopie Jäschke-Lantelme BPP (für ehemaliges Paar) "sehr gut gezähnt und in fehlerfreier, postfrischer Erhaltung." Mi. 380.-	46a **	120,—
1521FP	15 Piaster auf 3 Mark, UV rotorange, tadellos postfrisch, tiefst gepr. Dr. Steuer VÖB, Mi. 380.-	46a **	100,—
1522	15 Piaster auf 3 Mark tadellos postfrisch, geprüft Bothe BPP, Mi. 160.-	46b **	50,—
1524FP	5 Mark mit Aufdruck 25 Piaster, zwei Werte in beiden Farben, gestempelt, tadellos, Mi. 220,-	47a,b ⊙	60,—
1526	5 Centimes auf 5 Pfennig Germania bis 100 Centimes auf 80 Pfennig Germania, kompletter Satz mit fünf Werten, postfrisch, tadellose Erhaltung, unsigniert, Mi. 320.-	48/52 **	80,—
1527P	5 C auf 50 Pf bis 100 C auf 80 Pf tadellos postfrisch komplett mit 48a+b und 49a+b, Mi. 358.-	48/52a,b **	60,—
1528P	ROSINEN-DOSE, vollständiger Metalldeckel einer Dose als kompletter Adressträger mit Frankatur 2x 5 C auf 5 und 25 C auf 20 Pfg, mit dem entsprechend sog. Rosinenstempel Ra3 SMYRNA / 10 DEC 10 / DEUTSCHE POST sowie R-Zettel nach Borna, Patina, Transportspuren, mit solchen Dosen wurden Rosinen-Proben an Kaufinteressenten in Deutschland und Aller Welt versandt	48(2),50 ☒	2000,—
1529	5 bis 80 C. a. Germania mit Wz., Friedensdruck, Satz komplett ungebraucht, beide Höchstwerte geprüft Dr. Hollmann BPP, Mi. 100.-	48/52 *	25,—
1530FP	5 bis 100 Centimes, Luxusbriefstücke, einheitlich zentral und vollständig entwertet "BEIRUT", Mi. 180,- ++	48/52 △	70,—
1531P	5 bis 100 Centimes, die 5 und 10 C. jeweils in den Farben a und b, 50 und 100 C. rechte Randstücke, tadellos, postfrisch, ohne Signatur, Mi. 340.-	48/52 **	90,—
1532P	100 C. auf 80 Pfg. Germania, postfrisches Kabinettstück mit Oberrand, unsigniert, Mi. 190.-+	520R **	45,—
Deutsche Post in der Türkei Ganzsachen			
1533FP	Ganzsache mit Antwort 20 Para auf 10 Pfennig, bedarfsgebraucht, tadellos.	P4 ⊙	40,—
Deutsche Post in der Türkei Stempel			
1534FP	JAFFA DEUTSCHE POST und nebengesetzt L1 "Aus Sarona bei Jaffa (Deutsche Post), tadelloser, bedarfsgebrauchter Antwortteil einer schweizer Antwortganzsache, vollkommen ungewöhnlich und in dieser Form extrem selten!	☒	350,—
1535P	JAFFA DEUTSCHE POST Zweikreisstempel, Luxusbriefstück mit 2 1/2 und 4 Piaster, zentral entwertet sowie nebengesetzt und zugehöriger R-Zettel	42,43 △	50,—
1536	JAFFA 20 5 08 mit Nebenstempel / Kastenstempel "Aus Jerusalem Deutsche Post" Bedarfspostkarte P1II nach Berlin Charlottenburg, weitergeleitet nach Limmer Jeweils Ankunftsstempel 27.5.05, Postkarte mit kaschierter Aktenlochung, dennoch schöner Beleg des seltenen Leitvermerkes ARGE 150.-	P1II ☒	100,—
1538	SMYRNA großer Gummistempel (Rosinenstempel ohne Sterne) drei gute zentrale Abschlüge auf 10 Centimes und zwei Werten 25 Centimes, ARGE 200.-	49,50 ⊙	45,—
Deutsch-Neuguinea - Vorläufer			
1539FP	2 Mark im Viererblock, Entwertungen "FRIEDRICH WILHELMSHAFEN", tadelloses Briefstück, Mi./Steuer 1750,-	V37e △	400,—
1540FP	2 Mark "Innendienst" (2) sowie 50 Pfennig "Krone/Adler" mit Entwertung "FRIEDRICH-WILHELMSHAFEN" auf Briefstück, 1 Wert 50 Pfennig Zahnfehler, sonst tadellos, geprüft Dr. Steuer BPP, Mi. 1320,-	V37e,50d △	300,—
1541P	20 Pfennig (2) und 50 Pfennig "Krone/Adler" mit Entwertung "HERBERTSHÖH", tadellos, gestempelt/Briefstück, geprüft Pauligk, Steuer BPP, Mi./Steuer 400.-	V48b,48dM50d △	100,—
Deutsch-Neuguinea			
1542FP	3 bis 50 Pfennig "Krone/Adler" mit Aufdruck Deutsch-Neu-Guinea, 3 Pfennig in b-Farbe, 25 Pfennig in a- und b-Farbe, gestempelt, Briefstück, Mi. 300,-	1/6 △	90,—
1545FP	3 Pfennig bis 50 Pfennig "Krone/Adler" mit Aufdruck Deutsch-Neu-Guinea, 3 Pfennig in den Farben a, b, e, 25 Pfennig in den Farben a, b, gestempelt, tadellos, Mi. 770,-	1/6 ⊙	170,—
1547FP	25 Pfennig "Krone/Adler" mit Aufdruck Deutsch-Neu-Guinea, tadelloses Paar auf Luxusbriefstück, Mi. 130,- ++	5a △	50,—
1548FP	25 Pfennig "Krone/Adler" im Originalbogen zu 100 Stück, dabei Plattenfehler II zweimal, Plattenfehler IV zweimal, Aufdruckfehler X, XI, XII, XIII je einmal, zehn Zwischenstegpaare (gestempelt Mi. -.-), entwertet mit "STEPHANSORT*", tadellos, in der b-Farbe sicherlich einmaliges Stück, Mi. 13.000.-	5b(100) ⊙	1800,—
1549FP	50 Pfennig Krone/Adler lebhaftrotlichbraun mit schwarzem Bdr.-Aufdruck "Deutsch-Neu-Guinea", senkrechtes Zwischenstegpaar, postfrisch, tadellose Erhaltung, unsigniert, Mi. 350.-	6ZS **	100,—
1550	3 Pfennig bis 3 Mark Kaiseryacht, ohne Wasserzeichen, 12 Werten, tadellos postfrisch, Mi. 250.-	7/18 **	70,—
1551P	1 Mark bis 5 Mark "Kaiseryacht", vier Höchstwerte, je auf Briefstück mit Entwertung durch klare K1 "HERBERTSHÖHE", Mi. 960.-	16/19 △	190,—
1552P	2 Mark Kaiseryacht ohne Wz, vom linken Bogenrand mit Passerkreuz und Platten-Nr. "2", entwertet mit Einkreisstempel "STEPHANSORT 6 10 06" auf Briefstück, gepr. Steuer BPP, gestempelte Randstücke mit Plattennummer sind selten!	17PI.-Nr. △	180,—
1553FP	3 Mark "Kaiseryacht", zentral gestempelt, tadellos, Mi. 190,-	18 ⊙	60,—
1554FP	5 Mark "Kaiseryacht", Luxusbriefstück für höchste Ansprüche, signiert Thier, Mi. 600,- ++	19 △	180,—
1555FP	5 Mark Kaiseryacht, entwertet mit Einkreissegmentstempel "KAEWIENG 22 1 14", tadellose Erhaltung, unsigniert, Fotoattest Michael Jäschke-Lantelme BPP (2023) "in fehlerfreier, gebrauchter Erhaltung.", Mi. 600.-	19 ⊙	200,—
1556	5 Mark Kaiseryacht, sauber ungebraucht, Kurzbefund (mit Lochung) Jäschke-Lantelme BPP "einwandfrei". Mi. 220,-	19 *	45,—
1557P	5 Mark Kaiseryacht mit Wasserzeichen, Kriegsdruck, Mittelstück Type III, tadellos ungebraucht mit Originalgummierung, Fotoattest Dr. Peter Provinsky BPP (2023) "echt und fehlerfrei", Mi. 900.-	23IIBII *	300,—
DNG Stempel			
1559FP	HERBERTSHÖHE, blauer Stempel auf tadellosem Briefstück mit 3 Mark "Kaiseryacht", aus 1910 bisher unbekannt!	18 △	100,—
1560FP	KAEWIENG auf tadellosem Briefstück mit 2 Mark "Kaiseryacht".	17 △	50,—
1561P	MOROBÉ 8.4 13, klar mit Teilstpl. auf 3 Mark Kaiseryacht (½ Zahn)	18 ⊙	100,—
Deutsch-Neuguinea Besonderheiten			
1562P	Ganzsache 5 Pfennig "Kaiseryacht" mit Entwertung "RABAUL 6.7.14", letzte Friedenspost, befördert mit dem Dampfer Prinz Waldemar der Austral-Japan-Linie, Ankunft in Deutschland im Dezember 1914, sehr selten!	P8 ☒	300,—
1563	Incoming Mail: 1910, Ganzsachenkarte 5 Pfg Kaiseryacht von Deutsch-Südwestafrika (MiNr. P18), Stempel GROOTFONTEIN DSWA 19 9 11, an den Missionar Friedrich Schütz in " Nobonob / Hansemannberg / Neu-Guinea"	☒	100,—
1564	1901, Ganzsachenkarte 5 Pfg Kaiseryacht, Stempel HERBERTSHÖHE DNG 08/11 01 nach Leipzig. Absender: Assunto Constantini, Missionar, der lt. Tagebuchaufzeichnung von Frau Fellmann angeblich "ein schwarzes Mädél heiraten will". Nähere Beschreibung anbei	P8 ☒	50,—
Deutsch-Ostafrika Lamu			
1565FP	20 Pfennig mit Entwertung "LAMU OSTAFRIKA 12/5 90", Briefstück, tadellos, Mi. 450,-	VL42c △	150,—
1566FP	20 Pfennig mit Entwertung "LAMU OSTAFRIKA 19/1 98" auf Briefstück aus dem Bedarf (ehemalige Sorte I, siehe Steuer-Handbuch), sehr selten, doppelt geprüft Bothe BPP, Mi. 450,- + + + +	VL42c △	250,—

Deutsch-Ostafrika Zanzibar		
1567FP	20 Pfennig Krone/Adler im Paar auf Briefstück, zwei Entwertungen "ZANZIBAR KAISERL. DEUTSCHE POSTAGENTUR", tadellos, Mi. 360,-	VZ48a △ 100,—
1568FP	20 Pfennig Krone/Adler auf tadellosem Briefstück mit Entwertung "KAISERL. DEUTSCHE POSTAGENTUR", Mi. 140,-	VZ48b △ 50,—
Deutsch-Ostafrika - Vorläufer		
1569FP	10 Pfennig Ganzsache Krone/Adler mit Entwertung "DAR-ES-SALAAM", bedarfsgebraucht nach Deutschland, tadellos	VP25 ☒ 50,—
1570FP	Ganzsache Krone/Adler, Antwortteil mit Zusatzfrankatur 5 Pfennig "Krone/Adler", bedarfsgebraucht nach Köln mit Ankunftsstempel, tadellos, sehr selten	VP31, V046c ☒ 300,—
1571P	10 Pfennig Krone/Adler Ganzsache, geschrieben am 27/7 91 in Lindi, vorderseitige Poststempel von "LINDI" und "DAR-ES-SALAAM", entwertet mit "DEUTSCHE SEEPOST OST-AFRIKANISCHE HAUPTLINIE", nach Holland mit Ankunftsstempel, selten und postgeschichtlich interessant!	VP25 ☒ 100,—
1572FP	2 Mark Innendienst in Farbe f auf Postanweisungsabschnitt, mit auf dieser Wertstufe extrem seltener Entwertung "MIKINDANI" (Steuer x 20), ein verkürzter Eckzahn, sonst tadellos, Mi./Steuer 1.300,-	V37f PAA 250,—
1573P	2 Mark Innendienst, zwei tadellose Postanweisungsabschnitte mit Entwertung "DAR-ES-SALAAM" in graugrün und schwarz, Mi./Steuer 130,- ++	V037e △ 50,—
1574P	2 Mark Innendienst auf tadellosem Postanweisungsabschnitt mit Entwertung "MOHORRO", Mi./Steuer 280,-	V037f △ 90,—
1575FP	2 Mark Innendienst in f-Farbe, auf Päckchenausschnitt, Entwertung "DAR-ES-SALAAM", in dieser Form sehr selten, tadellos, Mi. 65,- +	V037f △ 30,—
1576FP	5 Pfennig Krone/Adler, Paar auf Briefstück mit Entwertung "DAR-ES-SALAAM KAISERL. DEUTSCHE POSTAGENTUR", tadellos, Mi. 250,-	V046a △ 80,—
1577FP	5 Pfennig Krone/Adler auf Briefstück mit Entwertung "DAR-ES-SALAAM", Zähnung oben links etwas kurz, Mi./Steuer 225,-	V046b △ 60,—
1578FP	5 Pfennig Krone/Adler, Viererblock mit Entwertungen "KILWA", ein Wert unten Schere und winzig transparente Stelle, teils angetrennt, Mi./Steuer 900,-	V046b ⊙ 150,—
1579FP	5 Pfennig Krone/Adler, drei Werte auf Briefstück mit drei zentralen Entwertungen "LINDI", tadellos, Mi./Steuer 900,-	V046b △ 250,—
1580FP	5 Pfennig Krone/Adler auf Briefstück mit Entwertung "MUANZA", tadellos, Mi./Steuer 420,-	V046c △ 100,—
1581FP	DAR-ES-SALAAM, Ganzsache 3 Pesa mit Zusatzfrankatur Mitläufer 5 Pfennig "Krone/Adler", Mischfrankaturen sind selten, Mi./Steuer 360,-	V046,P5 ☒ 110,—
1582FP	10 Pfennig "Krone/Adler", sechs tadellose Werte auf großem Briefausschnitt mit Entwertung "DAR-ES-SALAAM KDPA", Mi. 450,-	V47b △ 150,—
1583FP	10 Pfennig "Krone/Adler" auf Briefstück mit Entwertung "BAGAMOYO", tadellos, Mi./Steuer 150,-	V047b △ 50,—
1584FP	10 Pfennig "Krone/Adler" auf Briefstück mit Entwertung "DAR-ES-SALAAM KAISERL. DEUTSCHE POSTAGENTUR", tadellos, Mi./Steuer 90,-	V047b △ 30,—
1585FP	10 Pfennig "Krone/Adler" im Paar auf Briefstück mit zwei Entwertungen "BAGAMOYO KAISERL. DEUTSCHE POSTAGENTUR", tadellos, Mi./Steuer 300,-	V047b △ 100,—
1586P	20 Pfennig "Krone/Adler" im Paar auf tadellosem Briefstück, zwei zentrale Entwertungen "DAR-ES-SALAAM", neuer Fotobefund Steuer BPP, Mi. 300,-	V48b △ 100,—
1587P	20 Pfennig "Krone/Adler", waagrechtes Paar auf Briefstück mit zwei zentralen Entwertungen "DAR-ES-SALAAM KAISERL. DEUTSCHE POSTAGENTUR" rechte Marke rechts oben gering büdig und in der Zähnung etwas unruhig, sonst tadellos, extrem selten, geprüft Mansfeld BPP, Mi. -	V48c △ 250,—
1588FP	20 Pfennig "Krone/Adler" auf Briefstück mit Entwertung "BAGAMOYO", tadellos, Mi./Steuer 300,-	V048b △ 100,—
1589FP	20 Pfennig "Krone/Adler" auf Briefstück mit Entwertung "DAR-ES-SALAAM KAISERL. DEUTSCHE POSTAGENTUR", tadellos, Mi./Steuer 180,-	V048b △ 60,—
1590FP	20 Pfennig "Krone/Adler" auf Briefstück mit fetter Entwertung "LINDI", sonst tadellos, Mi./Steuer 600,-	V048b △ 150,—
1591P	20 Pfennig "Krone/Adler" im Paar auf tadellosem Briefstück mit Entwertung "DAR-ES-SALAAM KDPA", geprüft Jäschke-L. BPP, Mi. 300,-	V048b △ 100,—
1592FP	20 Pfennig Krone/Adler im Paar auf Briefstück mit Entwertung "LINDI", ein Wert Eckfehler, sonst tadellos, Mi./Steuer 1200,-	V048b △ 220,—
1593FP	20 Pfennig Krone/Adler, gestempelt mit Entwertung "DAR-ES-SALAAM", tadellos, Mi. 150,-	V048b ⊙ 50,—
1594FP	20 Pfennig Krone/Adler auf Briefstück mit Entwertung "DAR-ES-SALAAM", tadellos, Mi. 100,-	V048d △ 30,—
1595P	50 Pfennig "Krone/Adler" im Paar auf tadellosem Briefstück mit Entwertung "DAR-ES-SALAAM KDPA", geprüft Jäschke-L. BPP, Mi. 200,-	V050d △ 60,—
1596FP	50 Pfennig Krone/Adler auf Briefstück mit Entwertung "DAR-ES-SALAAM KAISERL. DEUTSCHE POSTAGENTUR", tadellos, Mi. 100,-	V050d △ 40,—
1597P	20 Pfennig "Germania" mit Firmenlochung S.B, schönes Briefstück mit auf dieser Marke seltener Entwertung "TAVETA DEUTSCHE FELDPPOST"	M87 △ 80,—
Deutsch-Ostafrika		
1598P	Kriegspost 1915, unfrankierter Brief der Evangelischen Missionsgesellschaft für Deutsch-Ostafrika Bethel bei Bielefeld an die Mission in Bungu D.O.A., Zensuradlerstempel "Zensur passiert Deutsch Ostafrika", Durchgangsstempel "DARESSALAM c" und "TANGA a", sowie Ankunftsstempel "USAMBARA (DEUTSCH-OSTAFRIKA) BAHNPOST ZUG 1 a", in Maurui taxiert und mit 15 Heller Nachporto belegt, sehr selten!	☒ 250,—
1599	Kriegspost 1916, portofreier Brief aus Morogoro nach Kidete (Goldmine), Entwertung "MITTELLANDBAHN (DEUTSCH-OSTAFRIKA) BAHNPOST ZUG 15 b", selten.	☒ 80,—
1600	Vorausfrankatur von DAR-ES-SALAAM, Entwertung "MITTELLANDBAHN BAHNPOST ZUG 5 c", selten, geprüft Steuer BPP, Arge 325,-	VF1 ☒ 150,—
1601FP	2 Pesa auf 3 Pfennig bis 25 Pesa auf 50 Pfennig Krone/Adler, fünf Werte in senkrechten Zwischenstegpaaren, postfrisch, tadellose Erhaltung unsigniert, Fotoattest Dr. Peter Provinsky BPP (2024) "fehlerfrei", Mi. 3.400,- - komplette Garnituren der senkrechten Zwischenstegpaare sind in vorliegender Qualität äußerst selten!	1/5IZS ** 1200,—
1602	2 bis 25 Pesa auf tadellosen Briefstücken, dabei 5 Pesa in den Farben a, b, c und 25 Pesa in Type II a und b, geprüft Jäschke-L. BPP, Mi. 470,-	1/5 △ 150,—
1603P	5 Pesa auf 10 Pfennig Krone/Adler rotkarmin, ungebraucht mit Originalgummierung, tadellose Erhaltung, Fotoattest Dr. Peter Provinsky BPP "... fehlerfrei", Mi. 600,-	3ld * 160,—
1604	25 Pesa, tadellos, postfrisch, unsigniert, Mi. 180,-	5 ** 45,—
1605P	25 Pesa, 6 Werte auf tadellosem Briefstück, geprüft Jäschke-L. BPP, Mi. 210,-	5l △ 60,—
1607P	2 Pesa in a-Farbe (2), b-Farbe, d-Farbe (5) auf tadellosen Briefstücken, geprüft Jäschke-L. BPP, Mi. 300,-	6a,b,d △ 90,—
1608FP	3 Pfennig "Krone/Adler" mit Aufdruck Deutsch-Ostafrika 2 Pesa, portorichtige Einzelfrankatur mit Entwertung "KILMATINDE", Mi. 240,-	6d ☒ 80,—
1609FP	2 Pesa auf 3 Pfennig hellocker tadellos gestempelt "TANGA 24.3.00", Fotobefund Dr. Hartung: "einwandfrei", Mi. 500,-	6e ⊙ 150,—
1611FP	2 Pesa auf 3 Pfennig Krone/Adler hellocker, ungebraucht mit Originalgummierung, tadellose Erhaltung, Fotoattest Ronald F. Steuer BPP "in einwandfreier Qualität", Mi. 800,-	6e * 240,—
1612	3 und 5 Pesa jeweils als Einzelfrankatur auf tadellosen Bildpostkarten Dar-Es-Salaam und Mpapua.	7,8 ☒ 50,—
1613P	Tadellose Postkarte, frankiert mit 10 Pfennig "Krone/Adler" und Aufdruck Deutsch-Ostafrika 5 Pesa, seltene Entwertung "MARANGU", Durchgangsstempel Tanga und Ankunftsstempel Jüterbog, ARGE 400,-	8 ☒ 130,—
1614FP	10 Pfennig "Krone/Adler" mit Aufdruck "Deutsch-Ostafrika 5 Pesa" in der seltenen c-Farbe, gering fleckig durch stark fetthaltigen Stempel, kein Mangel, Befund Steuer BPP, Mi. 700,-	8c △ 150,—
1615FP	2 Pesa "Kaiseryacht" auf tadellosem Streifband, portorichtig und selten, Mi. 120,- +	11 ☒ 50,—
1616FP	2 Pesa bis 3 Rupien Kaiseryacht, kompletter Satz vom Bogenrand (bei Mi.-Nr. 11/18 Entfaltungsspuren auf diesen), postfrisch, Marken tadellos erhalten, 1 Rupie und 3 Rupie signiert Gentsch im Oberrand, Fotoattest Dr. Peter Provinsky BPP (2024) "farbfrisch, gut gezähnt und fehlerfrei", Mi. 700,- +	11/21b ** 250,—

1617	2 Pesa bis 3 Rupien Kaiseryacht, ohne Wasserzeichen, kompletter Satz mit 11 Werten auf R-Brief-Vorderseite mit Entwertung "BAGAMOYO 29/12 04", Mi. 450.-	11/21b △	100,—
1618	2 Pesa bis 3 Rupien Kaiseryacht, ohne Wasserzeichen, kompletter Satz mit 11 Werten, ungebraucht mit Originalgummierung, tadellos, Mi. 250.-	11/21b *	50,—
1619	2 Pesa bis 3 Rupien Kaiseryacht, ohne Wasserzeichen, kompletter Satz mit 11 Werten, sauber gestempelt, 3 Rupien etwas oxidiert, Höchstwert signiert Siebentriff BPP, Mi. 450.-	11/23 ⊙	90,—
1620FP	2 Pesa Kaiseryacht ungezähnt tadellos postfrisch, tiefst gepr. Bothe BPP und Fotoattest Pauligk BPP, Mi. 5.000.-	11PI **	1500,—
1621P	2 Pesa bis 3 Rupien Kaiseryacht, tadellos, gestempelt, Mi. 450.-	11/21 ⊙	150,—
1623P	5 Pesa Kaiseryacht mit Plattenfehler I, gestempelt, tadellos, Mi. 550.-	13l ⊙	130,—
1624P	5 und Paar 10 Pesa "Kaiseryacht" auf tadellosem Briefstück mit drei zentralen blauen Stempeln "MOSCHI".	13,14 △	50,—
1625P	20 Pesa "Kaiseryacht" im Viererblock auf tadellosem Postanweisungsabschnitt mit vier zentralen blauen Stempeln "MOHORRO", sehr dekorativ!	16 △	50,—
1626FP	1 Rupie Kaiseryacht, dunkellilart, Eckrandviererblock unten rechts, postfrisch, tadellose Erhaltung, Mi. 300.-	19(4) **	100,—
1627	1 Rupien und 2 Rupien Kaiseryacht auf Luxusbriefstücken mit Stempeln "BAGAMOYO" bzw. "BAGAMOJO", Mi./Arge 185.-	19,20 △	50,—
1628FP	1 Rupie "Kaiseryacht" mit Plattenfehler II, gestempelt, tadellos, geprüft Steuer BPP, Mi. 250.-	19II ⊙	90,—
1629P	2 Rupien "Kaiseryacht", linkes Randstück mit Plattennummer 1, tadellos, postfrisch, ohne Signatur.	20 **	50,—
1630P	3 Rupien Kaiseryacht mit Plattenfehler I (Mittelstück Type I, Rahmen Type III), gestempelt, tadellos, Mi. 1.500.-	21 ⊙	350,—
1631FP	3 Rupien "Kaiseryacht" auf Briefstück, tadellos, Mi. 230.-	21b △	70,—
1632P	3 Rupien Kaiseryacht, dunkelrot/grünsschwarz, Rahmenzeichnung Type III, Mittelstück Type I, ungebraucht ohne Gummierung, abgesehen von einem kurzen Zahn an der linken Seite fehlerfreie Erhaltung, Fotoattest Dr. Peter Provinsky BPP, Mi. für * 2.000.-	21bl (*)	200,—
1633P	2 1/2 bis 60 Heller "Kaiseryacht" auf tadellosen Briefstücken, 4 Heller in den Farben a,b,c und 45 Heller in den Farben a und b, geprüft und farbgeprüft Jäschke-L. BPP, Bothe BPP, Mansfeld BPP, Mi. 370.-	22/29 △	120,—
1634P	2 1/2 bis 60 Heller mit allen Farben außer 28b komplett tadellos gestempelt (60 Heller auf Briefstück), Mi. 286,20	22/29 Farben ⊙	80,—
1635	2 1/2 und 20 Heller Kaiseryacht auf schönem Einschreibebrief mit Entwertung "BISMARCKBURG" und zugehörigem Einschreibezettel, Ankunftsstempel von Leipzig, senkrechter Bug, sonst tadellos und selten.	26,30 ☒	200,—
1636P	45 Heller "Kaiseryacht" in beiden Farben, tadellos auf Postanweisungsabschnitten mit Entwertung "TABORA" und "MOROGORO"	28a,b △	50,—
1637FP	45 Heller "Kaiseryacht" ohne Wasserzeichen, postfrisches rechtes Randstück, ohne Signatur, seltene Farbe, tadellos, Fotobefund Steuer BPP, Mi. 400.-	28b **	140,—
1638FP	45 Heller ohne Wasserzeichen in b-Farbe auf Luxusbriefstück mit Entwertung "BAGAMOYO", geprüft Steuer BPP, Mi. 110.-	28b △	40,—
1639	60 Heller "Kaiseryacht" ohne Wasserzeichen, Briefstück mit Entwertung Wugiri 11/6/05, geringe Aufklebespuren, Mi. 120,-	29 △	30,—
1640P	60 Heller "Kaiseryacht", Viererblock auf Luxusbriefstück mit vier zentralen Entwertungen "MOSCHI" und R-Zettel Moschi, geprüft Richter, Mi. 480,- ++	29 △	180,—
1641P	2 1/2 bis 60 Heller "Kaiseryacht", tadellose Briefstücke, Höchstwerte geprüft Jäschke-L. BPP, Mi. 360.-	30/37 △	120,—
1642P	2 1/2 Heller bis 3 Rupien Kaiseryacht mit Wasserzeichen, überkomplett in ausgesuchter Erhaltung und einheitlich auf Formularausschnitt! Jede Wertstufe mit ausgesucht klaren Vollstempeln in meist einwandfreier Erhaltung, darunter 4 H im senkrechten Dreierstreifen sowie 15 H in beiden Varianten, fast alle sign. Bothe oder Pauligk BPP, zudem der Höchstwert 3 R in guter Variante im senkrechten Paar mit kleiner Ausbesserung lediglich des unteren Wertes, der obere fehlerfrei, farbfrisch und gut gezähnt, mit Fotoattest Jäschke-Lantelme BPP. . . .	30/37,39IAa(2) △	300,—
1643P	4 Heller Kaiseryacht ungezähnt mit Handstempel-Aufdruck "Wertlos", postfrisch und abgesehen von einer Bugspur am unteren Markenrand (nicht das Markenbild berührend) in fehlerfreier Erhaltung, ohne jegliche Signaturen, Mi. 2.000.- - sehr selten! Auflage nur 100 Stück (ein Bogen), der 1997 öffentlich versteigert wurde, in vielen Sammlungen fehlende Marke!	31U **	500,—
1644P	15 Heller "Kaiseryacht" auf Brief mit rotem Zensurstempel, 1915 nach Deutschland, angekommen am 19. September 1919, Brief nicht störender senkrechter Bug, sonst tadellos, ARGE ab 200,-	33 ☒	120,—
1645FP	15 Heller "Kaiseryacht" in beiden Farben, postfrisch, tadellos, a-Farbe geprüft Steuer BPP, Mi. 90,-	33a,b **	30,—
1646P	15 Heller "Kaiseryacht", tadelloser Postanweisungsabschnitt mit Entwertung "MOSCHI" und handschriftlich "Auszahlungs....." (Avis de paiement), selten!	33b △	80,—
1647P	30 Heller Kaiseryacht ungezähnt, tadellos postfrisches Luxusstück ohne jegliche Signaturen, Fotoattest Steuer VÖB: "postfrisch, qualitativ einwandfrei, unsigniert", Mi. 2.000.- - sehr selten! Auflage nur 100 Stück (ein Bogen), der 1997 öffentlich versteigert wurde, in vielen Sammlungen fehlende Marke!	35U **	800,—
1648FP	60 Heller "Kaiseryacht", gestempelt, tadellos, Mi. 240.-	37 ⊙	60,—
1649	1 Rupie Friedensdruck dunkelbräunlichrot tadellos gestempelt, tiefst geprüft Dr. Provinsky BPP, Mi. 140,-	38IA **	40,—
1650	1 Rupie Kriegsdruck in Zähnung 26:17, tadellos postfrisch vom linken Rand, bestens geprüft Dr. Provinsky BPP, Mi. 100,-	38IIA **	30,—
1651FP	2 Rupien Kaiseryacht, dunkelsmaragdgrün, 25 : 17 Zähnungslöcher, Eckrandviererblock oben rechts, postfrisch, tadellose Erhaltung, unsigniert, Mi. 520.-	A38(4) **	150,—
1652P	3 Rupien "Kaiseryacht", Luxusbriefstück mit Entwertungen "KILWA", geprüft Mansfeld und Bothe BPP, Mi. 500.-	39IAa △	160,—
1653FP	3 Rupien Kaiseryacht, 26 : 17 Zähnungslöcher, Kriegsdruck, schwärzlichkarminrot/grünsschwarz, Marken mit Rahmenzeichnung Type III und Mittelstück Type II, postfrisch, tadellose Erhaltung, sehr seltene Marke, unsigniert, Fotoattest Ronald F. Steuer BPP "Die qualitativ vollkommen einwandfrei und sehr seltene Marke befindet sich in postfrischer Erhaltung.", Mi. 1.500.-	39IIAIIa **	500,—
1654FP	3 Rupien Kriegsdruck, gezähnt 25:17, postfrisch, tadellose Erhaltung, unsigniert, Mi. 160.-	39IIB **	50,—
1655FP	3 Rupien "Kaiseryacht", gestempelt, tadellos, Mi. 500.-	39IAa ⊙	150,—
1656FP	2 1/2 Heller "Wuga-Ausgabe", waagerechtes Typenpaar, ohne Gummierung - wie verausgabte, tadellose Erhaltung, unsigniert, Mi. 350.-	IIIW2 (*)	100,—
1657	Notausgabe Wuga, 2 1/2 und 7 1/2 Heller, je Type I und II, ungebraucht sowie 1 Rupie graurot. Alle Marken ohne Gummierung, 1 Rupie mit Attest Steuer "waagerechte helle Stelle im oberen Bereich". Im Attest geht Herr Steuer noch um die Begleitumstände der Lagerung ein. Mi.gesamt 1.940,-	IIIW (*)	350,—

Deutsch-Ostafrika Ganzsachen

1659P	Bedarfsgebrauchter Ganzsachen-Antwortteil des Deutschen Reiches, von "DARESSALAM" zurückgelaufen in das Deutsche Reich, extrem selten	DRP72F ☒	300,—
1660FP	10 Pfennig Antelmann-Privatganzsache "Gruss aus Kilwa", entwertet in "MIKINDANI", nach Deutschland mit Ankunftsstempel, tadellose Erhaltung	PP2 ⊙	50,—
1662	Privatganzsache "Eingeborene von Muanza im Festgewande", gestempelt, tadellos, selten	PP4/E1Frech ☒	100,—
1663FP	Privatganzsache "Eingeborene von Muanza im Festgewande", ungebraucht, tadellos, selten	PP4/E1Frech ☒	100,—
1664	Privatganzsache "Palmenlandschaft, im Hintergrunde Mombassa", gestempelt, tadellos, selten	PP4/F3Frech ☒	100,—

Deutsch-Ostafrika MH und Zusammendrucke

1665	Deckblatt von Markenheftchen 2, gute Erhaltung, selten	MH2Deckel	80,—
1666FP	Markenheftchen mit Kennbuchstabe C, Heftchenblatt-Ränder durchgezähnt, postfrisch, tadellos, Mi. 450,-	MH3B **	130,—
1667P	Heftchenblatt 7, ungebraucht, tadellos, Mi. 480.-	H-BI.7 *	200,—

EINZELLOSE

Deutsch Ostafrika - Besonderheiten

1668P	Ganzsache zu 2 d von British-Central-Africa mit entsprechender Entwertung, über den Njassasee nach Langenburg mit Ankunftsstempel "LANGENBURG", selten	✉	50,—
1669P	Sogenanntes "Karisimbi-Provisorium", 4, 7 1/2, 15, 30 Heller, ungebraucht, selten angeboten!	*	600,—
1670FP	Kai-Gebühr, Krieg-Nr. K 1, K 2, gestempelt, tadellos, Mi. 100,-	Fiskal-MK1,2 ⊙	60,—
1671FP	Kai-Gebühr, Krieg-Nr. K 5 bis K 8, K7 in allen Farben, gestempelt, tadellos, selten, Mi. 605,-	Fiskal-MK5/8 ⊙	400,—
1672FP	Lagergebühr, Krieg-Nr. L 6, gestempelt, tadellos, selten, Mi. 200,-	Fiskal-ML6 ⊙	120,—
1673FP	Statistik des Warenverkehrs, Krieg-Nr. S 1a bis S 5B, gestempelt, komplett, tadellos, selten, Mi. 250,-	Fiskal-MS1-S5 ⊙	170,—
1674FP	Statistik des Warenverkehrs, Krieg-Nr. S 12, gestempelt, tadellos, sehr selten, Mi. 350,-	Fiskal-MS12 ⊙	240,—
1675FP	Statistik des Warenverkehrs, Krieg-Nr. S 15, gestempelt, tadellos, sehr selten, Mi. 450,-	Fiskal-MS15 ⊙	300,—
1676FP	Statistik des Warenverkehrs, Krieg-Nr. S 17, gestempelt, tadellos, sehr selten, Mi. 350,-	Fiskal-MS17 ⊙	240,—
1677FP	Statistik des Warenverkehrs, Krieg-Nr. S 19-S 22, postfrisch, tadellos, Mi. 120,-	Fiskal-MS19/22 **	80,—
1678FP	Statistik des Warenverkehrs, Krieg-Nr. S 6, gestempelt, tadellos, selten, Mi. 150,-	Fiskal-MS6 ⊙	100,—
1679FP	Übersetzungsgebühren, Krieg-Nr. U 3, gestempelt, tadellos, sehr selten, Mi. 350,-	Fiskal-MU3 ⊙	240,—
1680	1917, Belgische Besetzung DOA 10 C Postkarte mit Überdruck und hds. Änderung in "30", 5 ct. Postkarte mit Antwort, einmal ohne und einmal mit hds. "15", sowie 5 ct. Bildpostkarte (Bild 41) mit hds. "15", alle vier Karten ungebraucht	P6,P7,P9 *	50,—

Deutsch-Ostafrika - Besetzung Mafia

1681FP	12 1/2 Heller Statistik des Warenverkehrs, hellbraun mit blaugrünem Bdr.-Aufdruck "O.H.B.M.S. MAFIA", ungebraucht mit getönter Originalgummierung, im Übrigen tadellose Erhaltung, seltene Marke, Expertise BPA (2023)	22 *	300,—
1682FP	25 Heller Statistik des Warenverkehrs, hellgraugrün mit blaugrünem Bdr.-Aufdruck "O.H.B.M.S. MAFIA", ungebraucht mit Originalgummierung, gereinigt um Stockflecken zu entfernen, seltene Marke, Expertise BPA (2023)	23 *	200,—
1683FP	50 Heller Statistik des Warenverkehrs mit blaugrünem Bdr.-Aufdruck "O.H.B.M.S. MAFIA", ungebraucht mit getönter und etwas Originalgummierung, eine herstellungsbedingte Papierfalte wird der Ordnung halber erwähnt, im Übrigen tadellose Erhaltung, seltene Marke, Expertise BPA (2023) (Stanley Gibbons M234)	*	400,—
1684FP	25 Heller Statistik des Warenverkehrs, türkisgrau mit blaugrünem Bdr.-Aufdruck "O.H.B.M.S. MAFIA", ungebraucht mit Originalgummierung, tadellose Erhaltung, seltene Marke, Expertise BPA (2023)	24 *	400,—

Deutsch-Ostafrika Stempel

1685P	AMANI auf zwei tadellosen Briefstücken mit 2-10 Pesa "Kaiseryacht" sowie 2 Werten 15 Heller "Kaiseryacht" je mit R-Zettel verschiedener Typen	11/14,25a △	50,—
1686FP	AMANI, Postkarte mit zwei Werten 2 1/2 Heller "Kaiseryacht", tadellos	30 ✉	30,—
1687FP	ARUSCHA, Einschreibebrief mit 7 1/2 und 15 Heller "Kaiseryacht", portorichtig frankiert mit zugehörigem R-Zettel, tadellos	32,33 ✉	50,—
1688P	BAGAMOJO viermal zentral auf Viererblock 4 Heller "Kaiseryacht", tadelloses Briefstück, sehr dekorativ	31 △	50,—
1689FP	BAGAMOJO, Brief frankiert mit 7 1/2 Heller "Kaiseryacht", rückseitig Trockensiegel "DEUTSCH OSTAFRIKANISCHE GESELLSCHAFT", tadellos	32 ✉	50,—
1690FP	BAGAMOYO, Einschreibebrief mit drei Werten 5 Pesa "Kaiseryacht", portorichtig frankiert mit zugehörigem R-Zettel, tadellos	13 ✉	50,—
1691FP	BISMARCKBURG, Postkarte mit 4 Heller "Kaiseryacht", tadellos	31 ✉	60,—
1692P	BUIKO DEUTSCH-OSTAFRIKA auf Ganzsache 4 Heller und Beifrankatur 4 Heller "Kaiseryacht", Absender vom Bahnbau Buiko-Moschi, tadellos	P22,31 ✉	80,—
1693FP	BUIKO, tadellos auf bedarfsgebrauchter Ganzsache 4 Heller "Kaiseryacht"	P22 ✉	70,—
1694FP	BUKOPA, bedarfsgebrauchte Ganzsache 4 Heller "Kaiseryacht", tadellos	P22 ✉	30,—
1695P	DARESSALAAM a und "DARESSALAAM b" auf zwei tadellosen Briefstücken mit 7 1/2 und 15 Heller "Kaiseryacht"	32,33 △	50,—
1697FP	DODOMA, bedarfsgebrauchte Ganzsache 4 Heller "Kaiseryacht", tadellos	P23 ✉	40,—
1699FP	IRINGA, Brief mit 5 Pesa "Kaiseryacht", tadellos	13 ✉	40,—
1700FP	IRINGA, bedarfsgebrauchte Ganzsache 5 Pfennig "Krone/Adler" mit Aufdruck Deutsch-Ostafrika 3 Pesa, tadellos	P9 ✉	50,—
1702FP	KILIMATINDE, bedarfsgebrauchte Ganzsache 4 Heller "Kaiseryacht", tadellos	P23 ✉	30,—
1703FP	KILOSSA, gebrauchte Antelmann-Privatganzsache "Gruss aus Dar-Es-Salam", tadellos	PP2 ✉	40,—
1704FP	KILWA, 1. Stempel auf bedarfsgebrauchter Ganzsache 5 Pfennig "Krone/Adler" mit Aufdruck Deutsch-Ostafrika 3 Pesa, tadellos	P9 ✉	40,—
1705FP	KILWA, 2. Stempel auf Postkarte mit 4 Heller "Kaiseryacht", tadellos	31 ✉	30,—
1707FP	KONDOA-IRANGI, Brief mit 7 1/2 Heller "Kaiseryacht", tadellos	32 ✉	60,—
1708FP	KOROGWE, bedarfsgebrauchte Ganzsache 3 Pesa "Kaiseryacht", tadellos	P13 ✉	30,—
1709FP	LANGENBURG, 1. Stempel, Brief mit 2 und 3 Pesa Schrägaufdruck, Adressat gelöscht, sonst tadellos, Mi./Arge 180,-	6a,7 ✉	90,—
1710FP	MAHENGE, Brief mit 7 1/2 Heller "Kaiseryacht", tadellos	32 ✉	40,—
1711FP	MIKINDANI, 1. Stempel, Antelmann-Privatganzsache "Gruss aus Tanga", tadellos	PP1 ✉	60,—
1712FP	MIKINDANI, 2. Stempel, portorichtige Mehrfachfrankatur 4 Heller "Kaiseryacht" auf Brief, tadellos, geprüft Bothe BPP	31 ✉	70,—
1715P	MKALAMA, zentral auf tadellosem Briefstück mit 7 1/2 Heller "Kaiseryacht", selten, geprüft Siebentritt BPP	32 △	60,—
1716FP	MKUMBARA, Brief mit Mehrfachfrankatur 4 Heller "Kaiseryacht", tadellos, selten, Mi./Arge 180,-	31 ✉	120,—
1718P	MNYUSSI, zentral und tadellos auf Briefstück mit 7 1/2 Heller "Kaiseryacht"	32 △	50,—
1719FP	MOHORRO, 2. Stempel, 20 Heller "Kaiseryacht" auf Brief, tadellos	26 ✉	50,—
1721FP	MOHORRO, 1. Stempel, Antelmann-Privatganzsache "Gruss aus Tanga", tadellos	PP2 ✉	50,—
1724FP	MPAPUA, 3 Pesa "Kaiseryacht" auf Postkarte, tadellos	12 ✉	30,—
1725FP	MUANSI, 7 1/2 Heller "Kaiseryacht" auf tadellosem Brief	32 ✉	30,—
1726FP	MUSOMA, Teilabschlag auf 7 1/2 Heller "Kaiseryacht", tadellos, sehr selten, Arge 700,-	32 ⊙	50,—
1727FP	NEU-LANGENBURG, Brief mit 7 1/2 Heller "Kaiseryacht", tadellos	32 ✉	40,—
1728FP	NEU-LANGENBURG, tadelloses Briefstück mit 7 1/2 Heller "Kaiseryacht", zentraler und vollständiger Stempelabschlag	32 △	30,—
1729P	NGOMENI, seltene Kriegsentwertung mit provisorischer Jahreszahl 15 auf 1 Rupie "Kaiseryacht", winzige Eckzahnverkürzung, sonst tadellos	19 ⊙	60,—
1730P	NGOMENI, zentral auf tadellosem Briefstück mit 7 1/2 Heller "Kaiseryacht"	32 △	60,—
1731P	NGOMENI, zentral auf tadellosem Briefstück 7 1/2 Heller "Kaiseryacht"	32 △	50,—
1732P	OST-AFRIKANISCHE-HAUPTLINIE "e" 1/9 92, Dampfer "Admiral", voller klarer Abschlag auf 10 Pfg Krone/Adler Ganzsachenkarte, auf Heimreise von der 2. Fahrt mit Text nach Wiesbaden, Pracht	VP25 ✉	100,—
1733FP	SAADANI, Antelmann-Privatganzsache "Gruß aus Dar-es-Salam, tadellos	PP2 ✉	40,—

Deutsch-Ostafrika Usambara-Bahn

1736P	SOGA, dreimal zentral auf tadellosem Briefstück mit drei Werten 7 1/2 Heller "Kaiseryacht"	32 △	100,—
1737	TABORA, Postkarte mit Ansicht der Militärstation Tabora, frankiert mit 3 Pesa "Kaiseryacht" von Tabora nach Ujji, Laufzeit 18 Tage, mit Boten befördert!	12 ☒	50,—
1739FP	TANGA, portorichtiger Einschreibebrief mit drei Werten 7 1/2 Heller "Kaiseryacht", zugehöriger R-Zettel, tadellos	32 ☒	40,—
1740FP	TAVETA DEUTSCHE FELDPOST, tadelloses Briefstück mit 3 Rupien "Kaiseryacht", Mi. 300,- ++	39IAb △	100,—
1741FP	UDJIDI, bedarfsgebrauchte Ganzsache 4 Heller "Kaiseryacht", tadellos	P22 ☒	30,—
1743FP	UJJI, 4 Heller "Kaiseryacht" auf Postkarte, tadellos	31 ☒	30,—
1744P	UJJI, tadelloses Briefstück mit fünf zentralen Entwertungen auf Briefstück mit senkrechtem Fünferstreifen 4 Heller "Kaiseryacht"	23b △	50,—
1745FP	URUNDI, fast vollständiger Stempel auf tadelloser 30 Heller "Kaiseryacht", wie immer etwas blass, aber recht gut lesbar, extrem selten und kaum einmal angeboten, geprüft Bothe BPP, Arge 800,-	35 ☉	200,—
1747FP	USUMBURA, 7 1/2 Heller "Kaiseryacht" auf Brief, tadellos	32 ☒	30,—
1751FP	WILHELMSTHAL, portorichtiger Einschreibebrief, frankiert mit 7 1/2 und 15 Heller "Kaiseryacht", zugehöriger R-Zettel, tadellos	32,33 ☒	50,—
1752FP	WUGIRI, Ganzsache 4 Heller "Kaiseryacht", selten, tadellos, Arge 100,- ++	P22 ☒	80,—

Deutsch-Ostafrika Usambara-Bahn

1755P	USAMBARA BAHNPOST ZUG 1 a und "ZUG 1 b", sauber und vollständig auf zwei Briefstücken mit 7 1/2 Heller "Kaiseryacht", geprüft Paulig und Siebentritt BPP	32 △	70,—
1756P	USAMBARA BAHNPOST ZUG 2 a und "ZUG 2 b", sauber und vollständig auf zwei Briefstücken mit 7 1/2 Heller "Kaiseryacht", geprüft Mansfeld	32 △	50,—
1757FP	USAMBARA (DEUTSCH-OSTAFRIKA) BAHNPOST ZUG 2 a, Ganzsache mit Antwort zu 7 1/2 Heller "Kaiseryacht", tadellos	P21 ☒	50,—
1758P	USAMBARA BAHNPOST ZUG 3 a und "ZUG 3 b", sauber und vollständig auf zwei Briefstücken mit 7 1/2 Heller "Kaiseryacht"	32 △	50,—
1760P	USAMBARA BAHNPOST ZUG 5 a, sauber und vollständig auf Luxusbriefstück mit 7 1/2 Heller "Kaiseryacht", geprüft Mansfeld	32 △	100,—
1761	2 1/2 Heller "Kaiseryacht" portorichtig auf Drucksachenbrief mit Entwertung "USAMBARA (DEUTSCH-OSTAFRIKA) BAHNPOST ZUG 4 a", tadellos	30 ☒	50,—
1762FP	USAMBARA (DEUTSCH-OSTAFRIKA) BAHNPOST ZUG 1 a und ZUG 1 b, zwei tadellose Briefstücke mit 7 1/2 Heller "Kaiseryacht", Arge 95,-	32 △	60,—
1763FP	USAMBARA (DEUTSCH-OSTAFRIKA) BAHNPOST ZUG 2 a und ZUG 2 b, zwei tadellose Briefstücke mit 7 1/2 Heller "Kaiseryacht", Arge 70,-	32 △	50,—
1764FP	USAMBARA (DEUTSCH-OSTAFRIKA) BAHNPOST ZUG 4 a und ZUG 4 b, zwei tadellose Briefstücke mit 7 1/2 Heller "Kaiseryacht", Arge 35,-	32 △	30,—

Deutsch-Ostafrika Mittelland-Bahn

1765P	MITTELLANDBAHN BAHNPOST ZUG 7 a und "ZUG 7 b", zwei tadellose Briefstücke mit 7 1/2 Heller "Kaiseryacht"	32 △	50,—
-------	--	------	------

DOA Notmaßnahmen und Vorausfrankatur im Weltkrieg

1766P	Barfrankierung Morogoro auf Brief mit K3 "Fr. lt. Einn. Nachw. in Morogoro", sowie handschriftlich 7 1/2 Heller, Entwertung "MOROGORO" nach Daressalam mit Ankunftsstempel, tadellose Erhaltung	☒	120,—
1767P	Barfrankierung Morogoro auf Streifband mit K3 "Fr. lt. Einn. Nachw. in Morogoro" und L1 "2 1/2 H", Entwertung "MOROGORO", tadellose Erhaltung	☒	70,—
1768P	Barfrankierung Tabora auf Brief mit K3 "Fr. lt. Einn. Nachw. in Tabora" und handschriftlich "15 H", Entwertung "TABORA", nach Kidete	☒	170,—
1769P	Barfrankierung Tanga auf Not-Streifband mit L2 "2 1/2 Heller Frei laut Ein. Nachw. in Tanga", Entwertung "TANGA"	☒	100,—
1770P	Barfrankierung nach ARGE Nr. 4, Streifband mit L3 "2 1/2 H Frei lt. Einn. Nachw. in Daressalam" in rot und Entwertung "DARESSALAM c", tadellose Erhaltung	☒	80,—
1771P	Brief mit Vorausfrankatur 7 1/2 H. violett, violetter "Postdirektor" auf Brief mit Bahnpoststempel "MITTELLANDBAHN/BAHNPOST/ZUG (ohne Zugnummer) 8.5.16" und violetten einzeiligen Formularstempel "Udjidi", darüber handschriftlicher Absendervermerk "Kigoma D.O.A" nach Darussalam, mit Ankunftsstempel, Umschlag rechts etwas schräg beschnitten, Fotoattest Perligh	☒	130,—
1772P	Vorausfrankierung Daressalam, tadelloser Brief der "ERSTE DEUTSCHE OSTAFRIKANISCHE BIERBRAUEREI WILHELM SCHULTZ, DARESSALAM", Dienstsiegel "KAISERL. DEUTSCHES POSTAMT DAR.ES-SALAAM" und roter L2 "Frankiert mit 7 1/2 H", Entwertung "DARESSALAM c", nach Morogoro mit Ankunftsstempel, sehr interessant und selten	☒	120,—
1773FP	Vorausfrankierung Morogoro (sogenannter Postdirektor) mit Dienstsiegel "KAISERL. POSTDIREKTOR DEUTSCH-OSTAFRIKA", Entwertung "MOROGORO" mit seltener kleiner Berliner Jahreszahl 16, mit Blockadebrecher Hilfsschiff Marie geliefert, nach Daressalam mit Ankunftsstempel, in dieser Form selten, tadellose Erhaltung, ARGE 400,-	☒	250,—
1774P	Vorausfrankierung Tanga mit Dienstsiegel "KAISERLICH DEUTSCHES POSTAMT TANGA (DEUTSCH-OSTAFRIKA)" und violetter L2 "Frankiert mit 7 1/2 H", Entwertung Tanga nach Morogoro mit Ankunftsstempel	☒	150,—
1775P	Doppelt verwendeter Brief von der Pflanzung Sunga nach Amani mit Ankunftsstempel, frankiert mit waagerechtem Dreierstreifen 2 1/2 Heller "Kaiseryacht" und drei Entwertungen der "USAMBARA BAHNPOST ZUG 6 a 1. 5. 15" und nochmalige rückseitige Verwendung als Barfrankierung Tabora mit K3 "Fr. lt. Einn. Nachw. in Tabora" und handschriftlich "15 H", Entwertung "TABORA" nach Amani, gute Bedarfs-erhaltung, sehr selten, Fotoattest Jäschke-L. BPP	30I ☒	250,—

Deutsch-Ostafrika Feldpost

1776	Feldpostbrief aus Mrassani, aufgegeben in "DARESSALAM c 11.2.16" an einen Kriegsfreiwilligen bei Kilometer 158 der Usambarabahn, nicht störender senkrechter Bug, sonst tadellos	☒	50,—
1777	Feldpostbrief von "MOSCHI 23.2. 16" nach Kwamkoro, Post Amani, tadellos	☒	50,—
1778P	20 und 30 Heller "Kaiseryacht" auf tadellosem Briefstück, je zentral und vollständig entwertet "TAVETA DEUTSCHE FELDPOST", geprüft Steuer BPP	34,35 △	50,—
1779P	Ganzsache 5 Pfennig "Kaiseryacht" mit sehr sauberer und seltener Entwertung "FELDPOSTSTATION 3 27..9.17" (Berliner Jahreszahl 17), geschrieben vom Gouvernementssekretär Knorr an Stabsarzt Dr. Engelhard, tadellose Erhaltung!	P23 ☒	500,—

Deutsch-Ostafrika Seepost

1780P	DEUTSCHE SEEPOST OST-AFRIKANISCHE ZWEIGLINIE II, zentral und vollständig auf Luxusbriefstück mit 3 Pesa, geprüft Mansfeld, ARGE 150,- ++	7 △	120,—
1782P	DEUTSCHE SEEPOST OST-AFRIKANISCHE HAUPTLINIE a, tadelloses Briefstück mit 5 Pesa, farbgeprüft Jäschke-L. BPP, Mi./ARGE ab 165,-	8b △	60,—
1783P	DEUTSCHE SEEPOST OST-AFRIKANISCHE ZWEIGLINIE II 11.3.09, tadelloses Briefstück mit 20 Heller "Kaiseryacht", verwendet vom Dampfer "SOMALI" auf der Bombay-Linie, selten, Mi. ARGE 220,- ++	26 △	180,—
1785P	DEUTSCHE SEEPOST OST-AFRIKANISCHE HAUPTLINIE d auf tadellosem Brief mit 7 1/2 Heller "Kaiseryacht" und nebengesetzt L2 "DEUTSCHES SCHUTZGEBIET"	32 ☒	100,—
1786P	DEUTSCHE SEEPOST OST-AFRIKANISCHE ZWEIGLINIE I, zweimal vollständig und zentral abgeschlagen auf Briefstück mit Paar 7 1/2 Heller "Kaiseryacht", verwendet vom Dampfer "SOMALI" im Küstendienst, Fotoattest Jäschke-L. BPP, ARGE 400,- ++	32 △	250,—
1787P	DEUTSCHE SEEPOST OST-AFRIKANISCHE ZWEIGLINIE I, vollständig und zentral auf Luxusbriefstück mit 20 Heller "Kaiseryacht", geprüft Mansfeld, Mi./ARGE 210,- ++	35 △	150,—

Deutsch-Ostafrika Marine-Schiffs-Post

1788FP	KAIS. DEUTSCHE MARINE-SCHIFFSPOST No 38 9 12 05, Postkarte mit 5 Pfennig "Germania" vom kleinen Kreuzer SMS Thetis, Aufenthalt in DOA von Ende 05 bis Anfang 06, nur wenige Stücke bekannt geworden, sehr selten, Arge 180,-	DR70 ☒	120,—
--------	--	--------	-------

1789P	KAIS. DEUTSCHE MARINE-SCHIFFSPOST No.17 von SMS Schwalbe auf tadelloser farbiger Lithokarte "Kilimandscharo", frankiert mit 5 Pfennig "Krone/Adler" und Aufdruck Deutsch-Ostafrika 3 Pesa, Mi./ARGE 160,-	7 ☒	60,—
Deutsch-Südwest-Afrika Vorläufer			
1790FP	5 Pfennig "Krone/Adler" Ganzsachenkarte, seltene Inlands-Bedarfsverwendung, Entwertung "SWAKOPMUND" und Ankunftsstempel "WINDHOEK", tadellose Erhaltung	VP36 ☒	70,—
1791	GIBEON, zwei Werte 2 Mark "Innendienst" auf tadellosem Postanweisungsabschnitt mit vollen und zentralen Entwertungen, geprüft Mansfeld, Mi./Steuer 1000,-	VS37e △	250,—
1792P	GIBEON, zweimal vollständig und zentral auf tadellosem Briefstück mit 5 Pfennig "Krone/Adler" im Paar, geprüft Jäschke-L. BPP, Mi./Steuer 240,-	VS46c △	80,—
1794FP	OKAHANDJA, Kartenbrief K 1, zufrankiert 25 Pfennig "Krone/Adler" und DSWA Nr. 2, per Einschreiben nach Berlin mit Durchgangsstempel Otjimbingue und Ankunftsstempel Berlin, Mischfrankaturen zwischen Vorläufern und Aufdruckausgabe werten laut Steuer-Handbuch 3-fach, Stempelzuschlag für die 25 Pfennig beträgt 50 %, geprüft Bothe BPP, Mi. Steuer 2.250,-	VS49b,K1,2 ☒	600,—
1798P	SWAKOPMUND auf tadellosem Briefstück 50 Pfennig "Krone/Adler" im Paar, in Mischfrankatur mit DSWA Nr. 4, geprüft Steuer BPP, Mi./Steuer 260,-	M50d,4 △	80,—
1799P	SWAKOPMUND auf zwei tadellosen Postanweisungsabschnitten 2 Mark "Innendienst" in den Farben e und f, geprüft Jäschke-L. BPP, Mi. 150,-	VS37e,f △	50,—
1800P	SWAKOPMUND, 2 Mark "Innendienst", senkrecht Paar auf Postanweisungsabschnitt, tadellos, Mi. 200,-	VS37f △	60,—
1801P	UHABIS, zweimal sauber und vollständig auf Paar 3 Pfennig "Krone/Adler", tadelloses Briefstück, selten	V45b △	250,—
1802FP	WINDHOEK DEUTSCH-SÜDWESTAFRIKA, Ganzsache in Zeichnung 5 Pfennig "Krone/Adler", innerafrikanisch bedarfsgebraucht mit Ankunftsstempel Karibib, sehr selten, Mi./Steuer 800,-	VP30 ☒	180,—
1803P	WINDHOEK DEUTSCH-SÜDWESTAFRIKA auf 2 Mark "Innendienst", tadelloser Postanweisungsabschnitt, , Fotobefund Steuer BPP, Mi./Steuer 300,-	VS37f △	60,—
1805P	WINDHOEK auf zwei tadellosen Briefstücken mit Viererblock 10 Pfennig und Einzelwert 20 Pfennig "Krone/Adler", geprüft Jäschke-L. BPP, Steuer BPP, Mi. 145,-	VS47,48d △	50,—
1806P	WINDHOEK, 2 Mark "Innendienst", tadellos auf Briefausschnitt, in dieser Form sehr selten, da fast ausschließlich auf Postformularen verwendet, Luxus, geprüft Jäschke-L. BPP.	VS37e △	50,—
1807P	WINDHOEK, tadelloses Briefstück mit 6 Werten 50 Pfennig "Krone/Adler", Mi. 450,-	VS50d △	150,—
1808FP	2 Mark "Innendienst", tadellos auf Postanweisungsabschnitt, Entwertung "SWAKOPMUND", Mi. 100,-	V37f △	30,—
1809FP	Mitläufer 3 Pfennig "Krone/Adler" (2) in Mischfrankatur mit 5 Pfennig "Krone/Adler" und Aufdruck Deutsch-Südwest-Afrika auf farbiger Antelmann-Lithokarte "Grüß aus Windhoek", Mischfrankaturen sind selten, tadellose Erhaltung, Mi./Steuer mindestens 1500,-	V45b,2 ☒	400,—
1810FP	5 Pfennig "Krone/Adler", tadelloses Briefstück, Entwertung "WARMBAD", Mi./Steuer 80,-	V46c △	30,—
1811FP	5 Pfennig "Krone/Adler", zwei Werte auf Briefstück mit zwei zentralen Entwertungen "OMARURU", tadellos, selten, Mi./Steuer 400,-	V46c △	120,—
1812FP	10 Pfennig "Krone/Adler" im Paar auf tadellosem Brief nach Hannover mit zwei zentralen Entwertungen "OMARURU", Ankunftsstempel Hannover	V47d ☒	60,—
1813FP	Mitläufer 2 Pfennig "Krone/Adler" auf tadellosem Briefstück, auf Mitläufern sehr seltene Entwertung "UKAMAS"	M52 △	60,—
1814FP	Mitläufer 2 Pfennig "Krone/Adler", Marke mit Oberrand auf Briefstück mit Entwertung "SWAKOPMUND", tadellos, selten,	M52 △	40,—
1815FP	Mitläufer 10 Pfennig "Germania" auf tadellosem Briefstück mit Entwertung "GIBEON"	MDR71 △	30,—
Deutsch-Südwest-Afrika			
1816P	3 Pfennig "Krone/Adler" mit Aufdruck Deutsch-Südwest-Afrika, tadellos, postfrisch, geprüft Steuer BPP, Mi. 200,-	1b **	60,—
1817P	3 Pf hellocker Eckrandviererblock rechts unten, tadellos postfrisch und noch unsigniert, Fotoattest Dr. Hartung: "sehr gut gezähnt und in fehlerfreier, postfrischer Erhaltung." Mi. 3.600,-	1f(4) **	600,—
1818FP	3 Pf hellocker mit Plattenfehler "Bruch der Bandrolle rechts unten" tadellos postfrisch, unsigniert, Fotoattest Dr. Hartung: "sehr gut gezähnt und in fehlerfreier, postfrischer Erhaltung."	1fPFI **	500,—
1819FP	3 Pf hellocker, senkrecht Zwischenstegpaar tadellos postfrisch und noch unsigniert, Fotoattest Dr. Hartung: "farbfrisch, sehr gut gezähnt und in fehlerfreier, postfrischer Erhaltung." Mi. 1.500,- für Falz, postfrisch nur -- (4.000,- bis 5.000,- wären wohl realistisch).	1fZS **	750,—
1820	3 Pfennig bis 5 Mark Kaiseryacht ohne Wasserzeichen. Satz sauber gestempelt, Höchstwert signiert Bothe. Mi.360,-	11/23 ☉	75,—
1822P	3 Pfennig "Krone/Adler", hellockerbraun, mit Aufdruck Deutsch-Südwest-Afrika, tadellos postfrisches Zwischenstegpaar, ohne Signatur, aktuelles Fotoattest Steuer BPP, Mi. 500,-	1bZS **	150,—
1823	5 Pfg Krone/Adler Überdruckausgabe, tarifrichtige Beifrankatur auf deutlich lädiertes 5 Pfg Mitläufer-GSK, mit 2 klaren Aufgabestempeln WINDHOEK 15/11 97 und viel Bedarfstext, datiert "Haris bei Windhoek" nach Tanga in Deutsch-Ostafrika, mit handschriftlichem Leitvermerk "Via Durban" auf dem Landweg via Z.A.R. 19.12.97 mit der südafrikanischen Eisenbahn nach DURBAN / NATAL 21.12.97, von dort per Reichspostdampfer "Reichstag" (Liegezeit in Durban 21.-26.12.97), der, von Zanzibar kommend, am 6.1.98 TANGA erreichte, Ankunft vs. Trotz Fehlern ein bemerkenswertes Stück Postgeschichte	2,MP36 ☒	200,—
1824P	25 Pf gelblichorange mit Aufdruck in 3 Worten tadellos postfrisch, gepr. Drahn und Fotoattest Dr. Hartung: "einwandfrei gezähnt und in fehlerfreier, postfrischer Erhaltung." Mi. 750,-	1a **	225,—
1825FP	Amtlich nicht ausgegeben: 25 Pfennig Krone/Adler mit Bdr.-Aufdruck "Deutsch-Südwest-Afrika", entwertet mit Einkreisstempel "Keetmanshoop 15/1 01" auf schönem Briefstück, die seltene 25 Pfg in tadelloser Erhaltung, es sind nur wenige echt gestempelte Exemplare der nicht in den Kolonien verausgabten Werte zu 25 Pfg und 50 Pfg bekannt geworden, dieses Stück wurde erstmal 1962 auf der 65. Ebel Auktion angeboten, Fotoattest Hans Bothe BPP und Fotoattest Michael Jäschke-Lantelme BPP (2018) "in fehlerfreier, gebrauchter Erhaltung."	1a △	18000,—
1826	25 Pfennig Krone/Adler mit Aufdruck " Deutsch-Südwest-Afrika ", tadellos ungebraucht, Mi. 350,-	1b *	100,—
1827	50 Pfennig Krone/Adler mit Aufdruck " Deutsch-Südwest-Afrika ", tadellos ungebraucht, Mi. 280,-	1l *	80,—
1828P	3 Pfennig "Krone/Adler" mit Aufdruck Deutsch-Südwestafrika im tadellosen Eckrandviererblock oben links auf Briefstück, selten, geprüft Jäschke-L. BPP	5b △	60,—
1829P	3 Pf hellocker sauber gestempelt mit unauffälligem kleinem Papierbruch in der Mitte, Fotobefund Dr. Hartung, Mi. 650,-	5e ☉	60,—
1830P	3 bis 50 Pfennig "Krone/Adler" mit Aufdruck Deutsch-Südwestafrika auf ausgesuchten Luxusbriefstücken, 25 Pfennig mit Fotoattest Jäschke-L. BPP, Mi. 550,-	5/10 △	180,—
1832P	20 Pfennig "Krone/Adler" mit Aufdruck Deutsch-Südwestafrika im tadellosen Eckrandviererblock oben rechts auf Briefstück, selten	8 △	60,—
1833P	25 Pfennig "Krone/Adler" mit Aufdruck Deutsch-Südwestafrika, tadelloses Briefstück, Mi. 500,-	9a △	150,—
1834	25 Pfennig Krone/Adler mit Aufdruck " Deutsch-Südwestafrika ", gestempelt, Kurzbefund Steuer BPP, Mi. 500,-	9a ☉	130,—
1835FP	25 Pfennig "Krone/Adler" mit Aufdruck Deutsch-Südwestafrika, Luxusbriefstück, für höchste Ansprüche, Mi. 500,- ++	9b △	150,—
1836	25 Pfg Krone/Adler mit schwarzem Bdr.-Aufdruck "Deutsch-Südwestafrika", dunkelorange, farbfrisches Kabinettstück, entwertet "Windhoek Deutsch-Südwestafrika 16/4 01" auf Briefstück, tadellose Erhaltung, geprüft Bothe BPP. Mi. 550,-	9b ☉	150,—
1837P	3 Pfennig bis 5 Mark Kaiseryacht, ohne Wz., sauber gestempelter Satz, Mi. 360,-	11/23 ☉	80,—
1838P	10 und 25 Pfennig "Kaiseryacht", letztere im waagerechten Paar vom Eckrand oben rechts, tadelloses und seltenes Briefstück mit Entwertung "WINDHUK"	13,15 △	50,—
1839FP	20 Pfennig "Kaiseryacht", tadelloser Sechserblock auf Briefstück mit Entwertung "SWAKOPMUND", sehr dekorativ, große Einheiten sind selten	14 △	30,—
1840P	30 Pfennig Kaiseryacht mit Plattenfehler I "schwarze Striche vor der linken Wertziffer 30", postfrisch, tadellose Erhaltung, Mi. 650,-	16l **	190,—

Deutsch-Südwest-Afrika Stempel

1841P	Kostenrechnung des "KAISERLICHES BEZIRKSGERICHT WINDHUK" (DIENSTSIEGEL), per Einschreiben und Nachnahme zum Kosteneinzug, frankiert mit 40 Pfennig "Kaiseryacht", Entwertung "WINDHUK", gute Bedarfs-erhaltung, mehrfach weitergeleitetes und extrem seltenes, sowie postgeschichtlich sehr interessantes Stück.	17 ☒	150,—
1842	50 Pfennig "Kaiseryacht", postfrischer 4-er Block mit Teil des Landesnamens, tadellos.	18 **	30,—
1843P	Briefkarte, Kartenschluss von "WARMBAD" auf "KALKFONTEIN (Süd)", frankiert mit 50 Pfennig "Kaiseryacht", gute Bedarfs-erhaltung, signiert Willmann.	18 ☒	130,—
1844	80 Pfennig "Kaiseryacht", postfrischer 12-er Block, tadellos.	19 **	30,—
1845	80 Pfennig "Kaiseryacht", zwei postfrische 4-er Blöcke vom linken Rand, tadellos.	19 **	30,—
1846	1 bis 5 Mark Kaiseryacht, komplett sauber gestempelt, alle 4 Marken geprüft Bothe BPP. Mi.340,-	20/23 ☉	75,—
1848FP	3 Mark "Kaiseryacht", tadelloes Briefstück mit Entwertung "KEETMANSHOOP" und zugehörigem R-Zettel	22 △	30,—
1849FP	5 Mark "Kaiseryacht", Luxusbriefstück, Mi. 200,-	23 △	70,—
1850P	5 Mark "Kaiseryacht", tadellos, gestempelt, geprüft Jäschke-L. BPP, Mi. 200,-	23 ☉	60,—
1851	10 Pfg Kaiseryacht mit leichter Schürfung auf attraktivem Bedarfs-Brief SWAKOPMUND 24.7.14, weißes Kuvert mit eingedrucktem "Privat." nach Großenhain, aus der letzten Post, die Deutschland nach Ausbruch des I. WK via Rio de Janeiro noch erreichte.	26 ☒	250,—
1852P	10 Pfg Kaiseryacht im Viererblock, tarifrichtige MeF auf größerformatigem Bedarfs-R-Brief REHOBOTH 22/7 14, nach Hirschberg/Saale mit rs. Ankunft 11.10.14 in angesichts der Größe überraschend guter und ungemein wirkungsvoller Gesamterhaltung, ein herausragendes Schaustück der letzten Post, die Deutschland nach Ausbruch des I. WK noch erreichte! Befördert mit dem fahrplanmäßig am 31.7.1914 von Swakopmund abgehenden Reichspostdampfer "Gertrud Woermann". Dieser lief nach Erhalt der Funknachricht zum Kriegsausbruch in Europa den neutralen brasilianischen Hafen Rio de Janeiro an. Die mitgeführte Post wurde dort einem Dampfer der italienischen Linie Navigazione Italiana mitgegeben und erreichte via Genua ihre Bestimmungsorte in Deutschland im Zeitraum 10.-12. Oktober 1914.	26(4) ☒	800,—
1853FP	1 Mark mit Wasserzeichen in Zähnung 25:17 tadellos postfrisch vom Oberrand, unsigniert, Fotobefund Dr. Hartung: "postfrisch, einwandfrei", Mi. 320,-	29B **	100,—
1854FP	2 Mark "Kaiseryacht", tadellos, entwertet "REHOBOTH 26.4.15", provisorische Jahreszahl, späte Verwendung, selten	30A ☉	60,—
1855	2 Mark Kaiseryacht, Kriegsdruck in Zähnung 25 : 17 sowie Friedensdruck in Zähnung 26 : 17, beide Werte postfrisch, tadellose Erhaltung, unsigniert, Mi. 385,-	30A,B **	120,—
1856FP	2 Mark Kriegsdruck, gezähnt 25:17, tadellos postfrisch und noch unsigniert, Fotobefund Dr. Hartung: "postfrisch, einwandfrei", Mi. 320,-	30B **	120,—
1857FP	2 Mark mit Wasserzeichen in Zähnung 25:17, linke obere Bogenecke tadellos postfrisch, kleines Signum "Gentsch" im linken Bogenrand, die Marke selbst ist noch unsigniert, Fotobefund Dr. Hartung: "postfrisch, einwandfrei", Mi. 320,-	30BER **	100,—
1858	3 Mark mit Wasserzeichen tadellos postfrisch, unsigniert, Mi. 55,-	31Ba **	25,—
1859FP	3 Mark "Kaiseryacht" mit Wasserzeichen in der seltenen und unterbewerteten b-Farbe, tadellos postfrisches rechtes Randstück mit Passerkreuz, Fotobefund Jäschke-L. BPP, Mi. 450,- ++	31Bb **	200,—
1860P	5 Mark "Kaiseryacht", tadellos, gestempelt, geprüft Georg Bühler, Mi. 370,-	32Aa ☉	90,—
1861P	5 Mark "Kaiseryacht" auf tadellosem Briefstück mit Entwertung "SWAKOPMUND", geprüft Steuer BPP, Mi. 450,-	32Ab △	160,—
1862FP	5 Mark "Kaiseryacht", gestempelt, tadellos, Mittelstück karmin quarzend, geprüft Czimmek BPP, Mi. 450,-	32Ab ☉	150,—
1863P	5 Mark Kaiseryacht, tadellos, postfrisch, ohne Signatur, Mi. 150,-	32Ab **	50,—

Deutsch-Südwest-Afrika Ganzsachen

1864FP	5 Pfennig Doppelkarte mit Entwertung "REHOBOTH", nach Dresden mit Ankunftsstempel, tadellos, selten	P11 ☉	40,—
1865FP	10 Pfennig Krone/Adler Antelmann- Privatganzsache mit Aufdruck "Deutsch-Südwest-Afrika", Gruss aus Windhoek, Entwertung "CAP CROSS", nach Berlin mit Ankunftsstempel, tadellose Erhaltung.	PP2 ☒	50,—

Deutsch-Südwest-Afrika Stempel

1866FP	"GOCHAS", Postkarte frankiert mit fünf Werten 5 Pfennig "Kaiseryacht" und fünf zentralen Entwertungen, nach Wiesbaden mit Ankunftsstempel, tadellos.	12 ☒	30,—
1867	(UKAMAS), Bedarfs-Brief eines während des Namaa-Aufstandes dort stationierten Schutztruppen-Angehörigen, Aufgabe UPINGTON 13.3.06 mit 2½ d Kap der Guten Hoffnung, nach Grunewald Bz. Berlin mit rs. Ankunft 16.4.06, Pracht.	☒	150,—
1868P	ABBABIS, Wanderstempel violett in Antiqua und Grotesk auf zwei tadellosen Briefstücken 3 und 5 Pfennig "Kaiseryacht"	11,12 △	50,—
1869FP	AUS, Wanderstempel violett, Feldpostkarte nach Deutschland, selten.	☒	150,—
1870FP	Abbabis, violetter Wanderstempel grotesk, zwei tadellose Briefstücke mit 5 und 10 Pfennig "Kaiseryacht", geprüft Bothe BPP.	12,13 △	40,—
1871FP	BETHANIEN, RDS-Brief nach Lüderitzbucht, rückseitig Adlerstempel Feldlazarett.	☒	30,—
1872FP	BRACKWASSER Wanderstempel violett auf Brief mit sechs Werten 5 Pfennig "Kaiseryacht", je zentral entwertet, Empfängername gelöscht, sonst tadellos, nach Chemnitz mit Ankunftsstempel	25 ☒	250,—
1874FP	Brackwasser, Wanderstempel violett, großer Teil eines Feldpostbriefes, sauberer Stempelabschlag, tadellose Erhaltung.	△	30,—
1875FP	CAP CROSS auf tadelloser Postkarte, frankiert mit 5 Pfennig "Krone/Adler" mit Aufdruck Deutsch-Südwest-Afrika	2 ☒	40,—
1876FP	Epuikiro, Wanderstempel violett auf Ganzsache 5 Pfennig "Kaiseryacht", innerkolonial bedarfsgebraucht an die Katholische Mission in Windhuk, etwas bügig, sonst tadellos, in dieser Form selten	P17 ☒	120,—
1877FP	Erste FLUGPOST Deutsch * Südwestafrika Karibic Windhuk, violetter L3 auf einwandfrei erhaltener Flugpost-Karte mit 5 Pfg Kaiseryacht und Poststempel KARIBIB 19.5.14 nach Windhuk, aus der ersten Postauflieferung am 19.5. stammend, jedoch mit dem abgeänderten Nebenstempel vom 21.5. versehen; der Flug zur 3. Teilstrecke ab Karibic war zwar für den 19.5. geplant, musste jedoch aufgrund schlechten Wetters auf den 22.5. verschoben werden. In dieser Form ebenso gut erhaltenes wie seltenes Belegstück, ausführliches Fotoattest Michael Jäschke-Lantelme BPP "... sehr selten und je in nur wenigen Exemplaren registriert"	25 ☒	3500,—
1878FP	GOBABIS auf tadelloser Postkarte, frankiert mit Paar 5 Pfennig "Krone/Adler" und Aufdruck Deutsch-Südwest-Afrika	2 ☒	30,—
1879P	GOCHAS Wanderstempel, tadelloes Briefstück mit 3 Pfennig "Kaiseryacht" und R-Zettel	11 △	70,—
1881	GUCHAB 29/6/15. Klarer Abschlag des Kriegsdatums auf Briefstück mit senkrechtem Paar der 30 Pfennig Kaiseryacht mit Wasserzeichen.	28 ☉	50,—
1882	GUCHAB 29/6/15. Klarer Abschlag des Kriegsdatums auf Briefstück mit senkrechtem Paar der 30 Pfennig Kaiseryacht mit Wasserzeichen.	28 ☉	50,—
1883P	GUCHAB, Brief frankiert mit 2 Werten 5 Pfennig und 10 Pfennig "Kaiseryacht", Stempel zweimal sauber abgeschlagen, Name des Empfängers gelöscht, sonst tadellos.	25,26 ☒	150,—
1885FP	HASIS, zentral abgeschlagen auf Briefstück mit Viererblock 5 Pfennig "Krone/Adler" mit Aufdruck Deutsch-Südwestafrika, tadellos	6 △	30,—
1886FP	HASUUR auf Postkarte, frankiert mit 5 Pfennig "Kaiseryacht", tadellos.	12 ☒	30,—
1887P	HATZAMAS, zweimal abgeschlagen auf Ganzsache P 5 und zufrankierter 10 Pfennig "Krone/Adler" mit Aufdruck Deutsch-Südwestafrika, nach Colditz mit Ankunftsstempel, tadellos	P5,7 ☒	150,—
1889FP	HOHEWART, Ganzsache 10 Pfennig "Krone/Adler" mit Aufdruck Deutsch-Südwest-Afrika, bedarfsgebraucht nach Deutschland, tadellos	P2 ☒	50,—
1890FP	JAKALSWATER, auf mit Dreierstreifen 10 Pfennig "Kaiseryacht" frankiertem Brief mit zugehörigem R-Zettel, tadellos	13 ☒	80,—
1891FP	JOHANN-ALBRECHTSHÖHE, Ganzsache 5 Pfennig "Kaiseryacht" mit zwei zufrankierten Werten 3 Pfennig "Kaiseryacht", innerkolonial bedarfsgebraucht, tadellos.	P17,24 ☒	80,—
1892FP	JOHANN-ALBRECHTSHÖHE, tadelloser Abschlag auf Briefstück mit 25 Pfennig "Kaiseryacht"	15 △	30,—
1893	JOHANN-ALBRECHTSHÖHE auf tadelloser Postkarte, frankiert mit 5 Pfennig "Kaiseryacht"	12 ☒	50,—
1894FP	Jakalswater, Wanderstempel auf tadelloser Antelmann-Privatganzsache 5 Pfennig mit Farblithografie "Gruss aus Windhoek" und Zusatzfrankatur 3 Pfennig "Krone/Adler" mit Aufdruck Deutsch-Südwest-Afrika im Paar, zwei Entwertungen, einmal mit Ortsnamen, einmal ohne Ortsnamen. sehr dekorativ	PP1,1a ☒	80,—

1895FP	Jakalswater, Wanderstempel auf 3 bis 20 Pfennig "Krone/Adler" mit Aufdruck Deutsch-Südwest-Afrika, verschiedene Stempeldaten, tadellose Briefstücke.	1/4 △	100,—
1896FP	K.D.FELDPSTEXPED.SÜDWESTAFRIKA, K.D. FELDPSTSTATION Nr.1, auf Briefstück 3 Pfennig "Kaiseryacht" vom Unterrand mit Teil des Landesnamens und 30 Pfennig "Kaiseryacht" auf Briefstück, tadellos	11,16 △	30,—
1898FP	KALKFELD, mit Paar 10 Pfennig "Kaiseryacht" frankierter Brief, leichte Öffnungsmängel, Arge 150,-	26 ☒	80,—
1899FP	KALKFONTEIN (Süd), tadellose Ganzsache 5 Pfennig "Kaiseryacht", Bedarf mit langem Text	P17 ☒	30,—
1900FP	KALKFONTEIN (Süd), zwei Werte "Kaiseryacht" auf tadelloser Bedarfs-Postkarte, je einzeln zentral gestempelt, nach Paramaribo (Suriname) mit Ankunftsstempel, extrem seltene Destination.	25 ☒	100,—
1902FP	"KANUS", Postkarte frankiert mit 5 Pfennig "Kaiseryacht", minimal getönte Stelle auf der Karte, sonst tadellos	25 ☒	50,—
1903FP	KANUS, Postkarte mit senkrechtem Paar 3 Pfennig "Kaiseryacht", zwei zentrale Stempelabschläge, tadellos	24 ☒	60,—
1904	KANUS, tadellose Postkarte, vorderseitig frankiert mit zwei Werten 3 Pfennig "Kaiseryacht".	24 ☒	50,—
1906FP	KANUS, zentral auf Postanweisungsabschnitt mit 40 Pfennig "Kaiseryacht", Tageszahl handschriftlich geändert, sowie 5 Pfennig "Kaiseryacht" auf Briefstück, Stempel ohne Jahreszahl (12), tadellos	17,25 △	50,—
1907P	KAPENOUSSEU Wanderstempel handschriftlich auf tadellosem Briefstück 3 Pfennig "Krone/Adler" mit Aufdruck Deutsch-Südwestafrika	5a △	60,—
1908P	KAPENOUSSEU Wanderstempel violett, 42 mm, tadellose Postkarte frankiert mit 5 Pfennig "Kaiseryacht"	12 ☒	160,—
1909P	KAPENOUSSEU Wanderstempel violett 34 mm, tadelloses Briefstück mit 10 Pfennig "Kaiseryacht", geprüft Jäschke-L. BPP	13 △	60,—
1910P	KAPENOUSSEU Wanderstempel violett, 42 mm, tadelloses Briefstück mit 10 Pfennig "Kaiseryacht", geprüft Czimmek BPP	13 △	60,—
1912FP	KHANREVIER Wanderstempel, zweimal abgeschlagen auf tadellosem Briefstück mit Paar 5 Pfennig "Krone/Adler" mit Aufdruck DEUTSCH-SÜDWEST-AFRIKA	2 △	60,—
1914FP	"KOLMANSKUPPE", Postkarte frankiert mit 5 Pfennig "Kaiseryacht", tadellos	25 ☒	40,—
1915FP	KOLMANSKUPPE, Postkarte mit 5 Pfennig "Kaiseryacht" und zentraler, vollständiger Entwertung, bildseitig "Bogenfelsen", tadellos	25 ☒	40,—
1916FP	KUB, Brief mit 10 Pfennig "Kaiseryacht" und zentraler, vollständiger Entwertung, gering bügig, sonst tadellos	26 ☒	30,—
1917P	KUBAS auf tadellosem Briefstück mit 5 Pfennig "Kaiseryacht" im Viererblock vom Eckrand unten links.	25 △	50,—
1919FP	KUIS auf Feldpostkarte nach Deutschland, mehrfach nachgesandt, tadellose Erhaltung.	☒	50,—
1921FP	LÜDERITZBUCHT a, tadelloser Einschreibebrief, frankiert mit "Kaiseryacht" 3 Pfennig (3), 5 Pfennig, 10 Pfennig (3) und zugehörigem R-Zettel nach Berlin und nachgesandt.	24,25,26 ☒	50,—
1924FP	MALTAHÖHE, tadelloser Brief, frankiert mit Paar 5 Pfennig "Krone/Adler" und Aufdruck Deutsch-Südwestafrika, zwei zentrale und vollständige Entwertungen.	6 ☒	30,—
1926FP	MARIENTAL blausviolett, zentral und vollständig auf tadellosem Briefstück mit 3 Pfennig "Kaiseryacht" vom Unterrand	24 △	50,—
1927FP	MARIENTHAL, tadelloser Brief, frankiert mit 10 Pfennig "Krone/Adler" und Aufdruck Deutsch-Südwestafrika	7 ☒	30,—
1928FP	NAUCHAS violett, vollständig auf Briefstück mit 3 Pfennig "Kaiseryacht", tadellos	11 △	50,—
1929FP	OKASISE, tadellose und bedarfsgebrauchte Ganzsache 5 Pfennig "Kaiseryacht", zentral und vollständig entwertet, Arge 150,- +	P17 ☒	100,—
1930P	OKASISE, zweimal abgeschlagen auf Briefstück mit Paar 5 Pfennig "Kaiseryacht", geprüft Czimmek BPP.	25 △	50,—
1931P	OKAUKEWJO auf tadellosem Briefstück mit 10 Pfennig "Kaiseryacht", geprüft Steuer BPP	26 △	80,—
1932FP	OKOMBAHE, Ganzsache 3 Pfennig neben 2 Pfennig "Germania", nach Deutschland bedarfsmäßig zurückgelaufener Antwortteil, tadellos, sehr selten	DRP72A ☒	150,—
1933P	ONGUATI, tadelloses Briefstück mit 2 Werten 5 Pfennig "Kaiseryacht" und zwei vollständigen Stempelabschlägen	25 △	80,—
1934FP	OTJOSONDU, tadelloser Viererblock 3 Pfennig "Kaiseryacht" vom rechten Rand, auf Briefstück mit 4 zentralen Entwertungen, in dieser Form sehr selten, Arge 360,-	24 △	200,—
1935P	OTJOSONJATI auf tadellosem Briefstück mit 5 Pfennig "Kaiseryacht", geprüft Czimmek BPP.	25 △	50,—
1936FP	Okahandja Deutsch-Südwestafrika, L 2 - Wanderstempel violett auf Postkarte, frankiert mit 5 Pfennig "Kaiseryacht", bedarfsgebraucht, tadellos, Arge 400,-	12 ☒	300,—
1937P	Okahandja Deutsch-Südwestafrika, zweizeiliger Wanderstempel in violett auf tadellosem Briefstück mit 3 Pfennig "Kaiseryacht", selten, geprüft Czimmek BPP	11 △	170,—
1938P	Okahandja, Wanderstempel violett auf tadellosem Briefstück mit 20 Pfennig "Kaiseryacht", geprüft Czimmek BPP	14 △	50,—
1939FP	Otiavera, Wanderstempel violett, tadelloser innerkolonialer Bedarfsbrief, frankiert mit zwei Werten 5 Pfennig Kaiseryacht, zwei vollständige Entwertungen, selten, Arge 270,-	25 ☒	180,—
1940P	Otiwarongo Wanderstempel in Schreibmaschinenschrift, tadelloses Briefstück mit 25 Pfennig "Kaiseryacht", geprüft Czimmek BPP	15 △	60,—
1941P	Otiwarongo Wanderstempel in Rundschrift, dreimal ohne Ortsnamen auf Briefstück mit drei Werten 10 Pfennig "Kaiseryacht" und daneben mit Ortsnamen abgeschlagen, geprüft Czimmek BPP	26 △	60,—
1942FP	Otiwarongo, Wanderstempel Rundschrift sowie Schreibmaschinenschrift, jeweils auf tadellosem Briefstück mit 3 Pfennig "Kaiseryacht"	11 △	80,—
1943FP	Owikokorero D.S.W.-Afrika, L 2 violett und schwarze Petschaft mit Datum auf Feldpostbrief, Beförderungsspuren, sonst tadellos.	☒	70,—
1944	Owikokorero, violetter L 2 und schwarze Petschaft mit Datum, auf zwei tadellosen Briefstücken mit 3 und 5 Pfennig "Kaiseryacht"	11,12 △	50,—
1945FP	PRINZENBUCHT, tadelloses Briefstück mit 10 Pfennig "Kaiseryacht"	26 △	40,—
1946FP	RICHTHOFEN, tadelloses Briefstück mit 10 Pfennig "Kaiseryacht"	26 △	50,—
1947FP	SEEIS, Ganzsache 5 Pfennig "Kaiseryacht", bedarfsmäßig verwendet, tadellos	P13 ☒	40,—
1948FP	SWAKOPMUND a, tadelloser Einschreibebrief frankiert mit 10 und 20 Pfennig "Kaiseryacht" und zugehörigem R-Zettel	13,14 ☒	50,—
1949FP	SWAKOPMUND, Einschreibebrief mit 3 (2) - 20 Pfennig "Krone/Adler" mit Aufdruck Deutsch-Südwest-Afrika und zugehörigem R-Zettel, 10 Pfennig Zahnfehler, sonst tadellos.	1/4 ☒	60,—
1950FP	SWAKOPMUND, tadelloser Einschreibebrief mit 50 Pfennig "Krone/Adler" und zugehörigem R-Zettel, nach den USA und weitergeleitet, mehrere Durchgangsstempel und Ankunftsstempel "FLORAVILLE"	10 ☒	60,—
1951FP	SWAKOPMUND, vollständiges Streifenband der Deutsch-Südwestafrikanische Zeitung, portorichtig frankiert mit 3 Pfennig "Kaiseryacht", wegen der Übergröße einmal senkrecht gefaltet, sonst tadellos, Einzelfrankaturen des 3 Pfennig-Wertes sind selten.	11 ☒	60,—
1952FP	Seeheim, Wanderstempel violett, tadelloses Briefstück mit 3 Pfennig "Kaiseryacht", Arge 160,-	11 △	120,—
1953P	Seeheim, Wanderstempel violett, tadellos auf Briefstück mit 3 Pfennig "Kaiseryacht" und nochmals blanko daneben, geprüft Steuer BPP	24 △	120,—
1954FP	TSUMEB, tadelloser Einschreibebrief an das Kaiserliche Bezirksgericht in Windhuk, frankiert mit drei Werten 10 Pfennig "Kaiseryacht" und zugehörigem Einschreibezettel	26 ☒	40,—
1956FP	WALDAU, 1. Stempel (ohne Segment), tadelloses Briefstück mit 10 Pfennig "Kaiseryacht"	13 △	60,—
1957P	WALDAU, 1.Type ohne Segment, tadelloses Briefstück mit 20 Pfennig "Kaiseryacht" vom Oberrand.	14 △	60,—
1959FP	WATERBERG, 1. Stempel (ohne Segment), tadellose Ganzsache 5 Pfennig, Arge 180,-	P13 ☒	120,—
1960FP	WATERBERG, 1. Stempel (ohne Segment), tadelloses Briefstück "Krone/Adler", Aufdruck Deutsch-Südwestafrika	7 △	40,—
1962FP	WATERBERG, tadelloser Brief mit 10 Pfennig "Kaiseryacht".	13 ☒	30,—
1963P	WILHELMSTAL, Brief frankiert mit 10 Pfennig "Kaiseryacht", links durch Scherenöffnung etwas verkürzt, sonst tadellos, ARGE 200,-	26 ☒	90,—
1964FP	WINDHOEK, tadellose Drucksache mit 2 Werten 3 Pfennig "Krone/Adler" und Aufdruck Deutsch-Südwestafrika	5b ☒	30,—
1965FP	WINDHOEK, tadelloser Brief frankiert mit 2 Werten 10 Pfennig "Kaiseryacht", vorderseitiger violetter L 2 Portopflichtige Dienstsache! Kaiserliches Gericht Windhoek und rückseitiger violetter Adlerstempel KAISERLICHES BEZIRKSGERICHT WINDHOEK, selten!	13 ☒	60,—
1966FP	WINDHUK LANDES-AUSSTELLUNG 1914, Fotokarte der Landesausstellung, frankiert mit 5 Pfennig "Kaiseryacht", Karte links unten etwas bügig, sonst tadellos, Arge 150,-	25 ☒	100,—
1967FP	WINDHUK b, zwei tadellose Briefstücke mit zentralen und vollen Abschlägen auf 10 und 40 Pfennig "Kaiseryacht"	17,26 △	50,—
1968P	WINDHUK c, tadelloses Briefstück mit senkrechtem Paar 5 Pfennig "Kaiseryacht", Stempel zweimal abgeschlagen, selten, Fotoattest Jäschke-L. BPP	25 △	140,—

Deutsch-Südwest-Afrika Schiffspost

1969FP	WINDHUK, portorichtige Postkarte per Einschreiben, frankiert mit 25 Pfennig "Kaiseryacht", bildseitig Bahnstation Abbabis, tadellos und sehr attraktiv	15	☒	40,—
1970FP	Wanderstempel V vom 24.5.06 (Erstag der Verwendung in "OTJIWARONGO") ohne eingestempelten Ortsnamen, dieser wohl noch nicht verfügbar, tadelloses Briefstück mit 2 Mark "Kaiseryacht", sehr selten und uns bisher unbekannt!	21	△	150,—

Deutsch-Südwest-Afrika Bahnpost

1971FP	SWAKOPMUND-WINDHOEK BAHNPOST ZUG 2, tadelloses Briefstück mit 10 Pfennig "Krone/Adler" und Aufdruck Deutsch-Südwestafrika	7	△	60,—
1972P	SWAKOPMUND-WINDHOEK BAHNPOST ZUG 2, tadelloses Briefstück mit 5 Pfennig "Kaiseryacht", geprüft Jäschke-L. BPP	12	△	60,—

Deutsch-Südwest-Afrika Feldpost

1973FP	Wanderstempel IV mit eigestempelter I, provisorischer Feldpoststempel vom 20/6 15 auf Feldpostkarte ohne Text, tadellos, selten	☒		150,—
1974P	Feld-Poststation, Wanderstempel violett vom 9/1 04, tadelloses Briefstück mit 5 Pfennig "Kaiseryacht", selten, Fotoattest Steuer VÖB.	12	△	150,—
1976P	K.D. FELDPOSTSTATION Nr. 2., tadelloses Briefstück mit 10 Pfennig "Kaiseryacht"	13	△	50,—
1977P	K.D. FELDPOSTSTATION Nr. 3, tadelloser und seltener Postanweisungsabschnitt mit waagrechttem Paar 30 Pfennig "Kaiseryacht"	16	△	50,—

Deutsch-Südwest-Afrika Schiffspost

1979	DSP OST-AFRIKANISCHE-HAUPTLINIE "p" 19/10 08, Dampfer "Prinzregent", ideal klarer Abschlag auf 10 Pfg Germania Friedensdruck, mit nebensitzendem schwarzem L2 "Deutsches Schutzgebiet" auf attraktivem Bedarfs-Brief nach München mit rs. Ankunft 8.11.08, ergänzend etwas bügige, ungebrauchte Color-Karte des R.P.D. "Prinzregent"	DR871	☒	100,—
1982P	DEUTSCHE SEEPOST LINIE HAMBURG-WESTAFRIKA VII., tadelloses Briefstück mit 3 Pfennig "Kaiseryacht", selten	11	△	50,—
1983P	DEUTSCHE SEEPOST LINIE HAMBURG-WESTAFRIKA XXXI, tadelloses Briefstück mit vier Werten 5 Pfennig "Kaiseryacht" und zwei vollständigen Stempeln, Czimmek-Handbuch nur auf Feldpost gelistet, sehr selten	12	△	50,—
1984P	DEUTSCHE SEEPOST OST-AFRIKANISCHE HAUPTLINIE, Kennbuchstaben b und n, zwei tadellose Briefstücke mit 5 und 10 Pfennig "Kaiseryacht" im senkrechten Paar, jede Marke einzeln entwertet	25,26	△	50,—
1986P	DEUTSCHE SEEPOST OST-AFRIKA-LINIE p, tadelloses Briefstück mit vier Werten 10 Pfennig "Kaiseryacht" und vier zentralen Stempelabschlägen	26	△	50,—
1987P	DEUTSCHE SEEPOST OST-AFRIKANISCHE HAUPTLINIE I, tadelloses Briefstück, viermal zentral auf vier Werten 10 Pfennig "Kaiseryacht"	26	△	50,—
1989P	DSP LINIE HAMBURG-WESTAFRIKA 21.3.05 "XXXVIII.", Dampfer "Eduard Woermann", voller Abschlag auf seitlich eingerissener 10 Pfg Kaiseryacht, mit beisitzendem schwarzem L2 "Deutsches Schutzgebiet" nach Sittensen mit Ankunft 11.4.05, schöner Beleg zur Ausreise der 2. Staffel des Marine Expeditionskorps an Bord der "Eduard Woermann", ab Swakopmund 20.3. mit Ankunft in Wilhelmshaven am 10.4.05	12	☒	250,—
1990	DSP LINIE HAMBURG-WESTAFRIKA 24/8.01 "VII.", Dampfer "Hans Woermann", voller Abschlag auf 5 Pfg Kaiseryacht auf bildschöner s/w Ansichtskarte "Lastträger im Ovamboland", mit Kurzgruß nach Straßburg (Els.) mit vs. Ankunft 27.9.01	12	☒	150,—
1991FP	DSP DEUTSCH-SÜDWESTAFRIKA-CAPSTADT 10.10.06 "I", Dampfer "Eduard Bohlen", voller Abschlag auf 5 Pfg Kaiseryacht, bedarfsmäßig verwendet auf attraktiver s/w Ansichtskarte "Ovambofrauen", datiert "Swakopmund d. 8.X.06" und im Text folgend "... Grübe von Hans W.", geschrieben an Bord des Dampfers "Hans Woermann", der jedoch Hamburg erst wieder am 20.11. erreichte, zur beschleunigten Reise dem Postdampfer "Eduard Bohlen" übergeben, mit vs. violetter L2 "Deutsches Schutzgebiet", der Hamburg deutlich früher erreichte, vs. Ankunft 5.11.06, 15 Tage vor "Hans Woermann". Bemerkenswerter, in dieser Form sicherlich einmaliger Beleg in Besterhaltung	25	☒	1000,—
1992P	DSP LINIE HAMBURG-WESTAFRIKA 1.1.12 "XXXIX.", Dampfer "Frieda Woermann", voller Abschlag auf 5 Pfg Kaiseryacht auf bildschöner s/w Ansichtskarte "Alte Landungs-Brücke Lüderitzbucht", mit Neujahrsgruß nach Windhuk, Pracht	25	☒	250,—
1993	DSP OST-AFRIKANISCHE-HAUPTLINIE "I" 4.11.12, Dampfer "Kronprinz", klarer Abschlag auf 5 Pfg Kaiseryacht auf colorierter Ansichtskarte "Swakopmund", leichte Spuren, mit nebensitzendem schwarzem L2 "Deutsches Schutzgebiet" nach Nassau/Lahn.	25	☒	100,—
1994FP	DSP DEUTSCH-SÜDWESTAFRIKA-CAPSTADT 16.1.07 "II", Dampfer "Aline Woermann", voller Abschlag auf 10 Pfg Kaiseryacht auf gut erhaltenem Bedarfsbrief mit rs. Absendereindruck "A. Schmerenbeck Swakopmund", nach Berlin mit rs. Ankunft 11.2.07, Pracht, sign. Bothe BPP - Unseres Wissens das frühest bekannte Verwendungsdatum dieses außerordentlich seltenen Seepoststempels - August Schmerenbeck (1853-1930) erwarb im Januar 1893 aus Regierungsbesitz ein privates Grundstück in Windhuk an der Kaiserstraße (heute Independence Avenue). Neben seinem Geschäfts- und Wohnhaus baute er ein besonderes Gebäude, das er der Postverwaltung zur Verfügung stellte. Neben seinen anderen Geschäften betrieb er auch Vieh- und Pferdetransporte und übernahm auf Grundlage eines Vertrages mit der Kaiserlichen Post Mitte der neunziger Jahre den Betrieb der sogenannten "Karrenpost" für die Postbeförderung. Die Beförderungsdauer von Windhuk nach Swakopmund betrug etwa 10 Tage.	26	☒	2000,—
1995	DSP DEUTSCH-SÜDWESTAFRIKA-CAPSTADT 18.8.7 "I", voller Abschlag ohne die im Jahr 1907 fehlende "0" auf 10 Pfg Kaiseryacht mit daneben violetter L1 "P.D. Eduard Bohlen." sowie L2 "Deutsches Schutzgebiet" auf Bedarfs-Brief, geschrieben vom I. Maschinisten der S.S. "Erna Woermann", nach Hamburg mit rs. Ankunft 9.9.07, Pracht	26	☒	250,—
1996	DSP LINIE HAMBURG-WESTAFRIKA 13.6.13 "XXXIX.", Dampfer "Frieda Woermann", glasklarer Luxus-Abschlag auf 10 Pfg Kaiseryacht auf sauberem Firmen-Bedarfsbrief an die Wäschehandlung Meissner & Sohn nach Hamburg, mit violetter L2 "Deutsches Schutzgebiet" ohne weitere Vermerke.	26	☒	300,—
1997P	DSP LINIE HAMBURG-WESTAFRIKA 7.6.10 "XXXIX.", Dampfer "Frieda Woermann", mehrfach abgeschlagen auf senkrechtem Paar 10 Pfg Kaiseryacht auf großem Teil einer Geschäftsbrief-Vorderseite "Woermann, Brock & Co., Swakopmund" an das Stammhaus, mit handschriftlichen Einträgen des Dampfers sowie "Privat" und violetter L2 "Deutsches Schutzgebiet", Pracht	26(2)	△	200,—
1998	DSP LINIE HAMBURG-WESTAFRIKA 22.1.13 "XXVII.", Dampfer "Erna Woermann", voller Abschlag auf 5 Pfg Kaiseryacht auf wunderschöner farbiger Ansichtskarte der Woermann-Linie, mit viel Text, datiert "Lbucht, d. 21/1.13", nach Swakopmund, Pracht	27	☒	150,—

Deutsch-Südwest-Afrika Besonderheiten

1999	Kriegsgefangenenpost: 1916, Brief aus Deutschland mit Auslandszensur Emmerich und britischer Zensur P.C. POST FREE PRISONERS OF WAR in rot nach Windhuk, aufgrund zuvor entfernter deutscher Frankatur dort mit 2 und 3 d nachfrankiert und mit aptiertem Bahnpost-Ovalstempel -WINDHOEK 10.4.16 weitergeleitet, ungeachtet unvermeidlicher Spuren sehr aussagekräftiges Stück.	☒		150,—
2000P	Postverkehr zwischen Mutterland und okkupiertem Schutzgebiet über den "Deutschen Hilfsverein Stockholm", 1918, mit Berliner Absender aufgebener Brief via STOCKHOLM 4.2.18, mit schwedischer 20 Ö-Marke nach Swakopmund, von der südafrikanischen Auslandszensur in Kapstadt mit violetter "C.4."-Stempel geprüft und zurückgehalten mit großem violetter L1 DETAINED, anschließend weiter mit rs. aptiertem Bahnpost-Ovalstempel SWAKOPMUND 10.2.19, über ein Jahr später	☒		150,—
2001FP	TELEGRAM. THE EASTERN TELEGRAPH COMPANY LIMITED von Capetown nach Windhoek mit Ankunftsstempel, rückseitig frankiert mit 1d-Marke von "CAPE OF GOOD HOPE", vorderseitig taxiert mit Stempel "T 15 c." und handschriftlich 25, sehr selten!	☒		250,—
2002P	Telegraphensache, Eingeschriebenes Telegramm mit Entwertung "SWAKOPMUND" an das Kommando der Südettappen-Linie Lüderitzbucht mit Ankunftsstempel "LÜDERITZBUCHT", rückseitig Verschlussmarke der "KAISERL. DEUTSCHE TELEGRAPHIE", Brief Öffnungsmangel, sehr selten!	☒		120,—
2003FP	Stempelmarke, Krieg-Nr. S 2, gestempelt, tadellos, Mi. 125,-	Fiskal-MS2	⊙	80,—

Kamerun - Vorläufer

2004	Ganzsache 5 Pfennig "Krone/Adler" mit Zusatzfrankatur 5 Pfennig "Krone/Adler", tadellos, nach Ulm mit Ankunftsstempel, Michel 180,-	VP25,V46b	☒	50,—
2005P	Expeditionspost, Ganzsache 5 Pfennig "Kaiseryacht", geschrieben am 24.12.01 in Semikare, Laufzeit bis zur Küste 4 Wochen, Entwertung "KRIBI 18 / 1 02, nach Cöslin mit Ankunftsstempel, Beförderungsspuren, sehr selten.	P12	☒	100,—

EINZELLOSE

2006FP	2 Mark "Innendienst" mit seltener Entwertung "VIKTORIA (KAMERUN-GEBIET)", tadellose Erhaltung, Mi./Steuer 1000,-	V37e ☉	250,—
2007FP	2 Mark mittelrosalila mit sehr seltener Entwertung "KAMERUN 10 7/(87)" - nur auf einigen wenigen Exemplaren bekannt gewordene primäre Fehleinstellung vom 7.Okt.1887 mit vertauschten Ziffern der Tages- und Monatsangabe, Mängel und repariert - Ecke links oben ergänzt, im Anbetracht der Seltenheit der Entwertung vernachlässigbar, Fotoattest Ronald F. Steuer BPP, Mi./Steuer 15.000,-	V37c ☉	600,—
2008P	10 Pf mittel(karmin)rot, UV ocker, senkrecht Paar zusammen mit 2 Mark Ziffer auf Paketkartenabschnitt mit drei sauberen Stempelabschlägen KAMERUN 13/5 95, doppelt tiefst gepr. Eibenstein BPP, Mi. 1.200,-	V47c(2),V37e △	200,—
2009FP	20 Pfennig und 50 Pfennig Krone/Adler, zwei tadellose Briefstücke, Mi. 180,-	V48b,V50c △	50,—
2010FP	Brief mit Inhalt, datiert "Kriegsschiffhafen 2.Juli 95", frankiert mit waagrecht Paar 20 Pfennig "Krone/Adler", Entwertung "VIKTORIA (KAMERUN-GEBIET)", tadellos	V48d ☒	120,—
2011P	50 Pfennig "Krone/Adler", tadelloses Briefstück mit Entwertung "KAMERUN", geprüft Zenker BPP als ba, Mi. 350,- +	V50b(ba) △	70,—

Kamerun

2012P	3 Pfennig auf tadellosem Briefstück in der seltenen und unterbewerteten c-Farbe, doppelt geprüft Jäschke-L. BPP, Mi. 280,-	1c △	100,—
2015P	3 Pfennig bis 50 Pfennig "Krone/Adler" mit Aufdruck Kamerun, tadellose Briefstücke, 3 Pfennig in a- und b-Farbe, 25 Pfennig in b-Farbe, bessere geprüft Jäschke-L. BPP, Zenker BPP, Mi. 245,-	1/6 △	80,—
2016FP	3 bis 50 Pfennig "Krone/Adler" mit Aufdruck Kamerun, 3 Pfennig in den Farben b und e, gestempelt, tadellos, Mi. 270,-	1b,e/6 ☉	70,—
2017FP	10 Pfennig Krone/Adler mit Aufdruck "Kamerun", dunkelrosa(rot), UV gelblichorange, tadellos postfrisch vom Unterrand, noch unsigniert, Fotoattest Brekenfeld BPP "postfrisch, gut gezähnt und einwandfrei", Mi. 500,-	3c **	150,—
2018FP	50 Pfennig Krone/Adler lebhaftrotlichbraun mit schwarzem Bdr.-Aufdruck "Kamerun", senkrecht Zwischenstegpaar, postfrisch, tadellose Erhaltung, unsigniert, Mi. 200,-	6ZS **	50,—
2019	3 Pfennig bis 5 Mark Kaiseryacht, ohne Wz., kompletter Satz mit 13 Werten, gestempelt, Höchstwert sign. Carl H. Lange	7/19 ☉	190,—
2021P	FLAGGENPOST, Brief aus der bekannten Korrespondenz Dengler, Oberingenieur beim Bau der Mittellandbahn, rs. Absender "Dengler, Km 208", adressiert nach Jaunde, 20 Pfg mit Blaustift durchkreuzt sowie handschriftlich datiert "9.IX.15", seltener und authentischer Brief der Kameruner Fußbotenpost, ausführliches Fotoattest Brekenfeld BPP "... geringe Zahnfehler, angesichts der Seltenheit solcher Belege völlig belanglos"	☒	2000,—
2022P	20 Pfg Kaiseryacht senkrecht halbiert, portogerechte Verwendung der rechten Hälfte, farbfrisch und gut gezähnt mit zentrisch und klar platziertem Stempel "LONGJI 19.5.11" sowie daneben gesetztem Dienstsiegel, in einwandfreier Prachterhaltung auf Vordruckbrief nach Berlin mit handschriftlich "p.S.S. 'Badenia'", sign. sowie Fotoattest Michael Jäschke-Lantelme BPP	10H ☒	2000,—
2023	1 Mark Kaiseryacht rot tadellos postfrisch und noch unsigniert, Mi. 200,-	16 **	60,—
2024FP	2 Mark "Kaiseryacht", tadelloses Briefstück, Mi. 90,-	17 △	30,—
2025FP	3 Mark "Kaiseryacht", tadelloses Briefstück mit zwei Entwertungen "EDEA", geprüft Eibenstein BPP, Mi. 140,-	18 △	50,—
2026FP	5 Mark "Kaiseryacht", rechtes Randstück auf tadellosem Briefstück, Mi. 600,-	19	170,—
2027	5 Mark "Kaiseryacht", tadellos vom Oberrand auf kleinem Briefstück, am Rand ganz geringe Klebespuren, gestempelt, geprüft Lange, Mi. 600,-	19 ☉	150,—
2028	5 Mark Kaiseryacht ohne Wasserzeichen. Klar gestempelt "Buea 12/5/06", geprüft Bothe. Mi.600,-	19 ☉	125,—
2029	5 Mark Kaiseryacht, sauber ungebraucht, signiert Siber/Berlin. Mi. 220,-	19 *	60,—
2030P	Kriegspost, 10 Pfennig auf tadellosem Brief mit Blaustiftentwertung und Zensurvermerk nach Görnitz, Absender Dr. Schäfer Duala, Bahnarzt, beiliegend Kopie aus dem Deutschen Kolonialblatt, selten	22 ☒	200,—
2031FP	1 Mark Kaiseryacht Kriegsdruck, gezähnt 26:17, tadellos postfrisch vom rechten Bogenrand, noch unsigniert, Fotoattest Dr. Hartung: "sehr gut gezähnt und in fehlerfreier, postfrischer Erhaltung." Mi. 450,-	24IIA **	180,—
2032FP	5 Mark Kaiseryacht, Papier mit Wasserzeichen, grünschwartz/karminrot, Friedensdruck, 25 : 17 Zähnungslöcher, ungebraucht mit Originalgummierung, tadellose Erhaltung, Fotoattest Carsten Brekenfeld BPP (2024) "Die Qualität ist einwandfrei.", Mi. 1.000,-	25IB *	320,—
2033	5 Mark Kaiseryacht, tadellos postfrisch vom linken Rand, geprüft Steuer BPP, Mi. 120,-	25IIB **	30,—

Kamerun Ganzsachen

2034FP	Ganzsache 10 Pfennig "Krone/Adler" mit Aufdruck Kamerun, bedarfsgebraucht über das Hofpostamt in Berlin, an einen Oberleutnant zur See auf SMS "Cormoran", tadellos, in dieser Form selten!	P2 ☒	40,—
--------	---	------	------

Kamerun Britische Besetzung

2035FP	1/2 d C.E.F auf 5 Pfennig Kaiseryacht, Unterrandsdreierstreifen mit Hausauftragsnummer "H 756.13", postfrisch, kl. Ausriss im Unterrand - aufgrund der Seltenheit tolerierbar, im Übrigen tadellose Erhaltung, recht selten.	2HAN,2(2) **	250,—
2036FP	Angegebene Wertstufen auf tadellosem Einschreibebrief mit provisorischem R-Zettel, Entwertung mittels deutschem Stempel "BUEA KAMERUN", Briefe sind selten, Markenwert allein schon Mi. 345,-	3b,7,8,9 ☒	150,—
2037FP	2 d C.E.F auf 20 Pfennig Kaiseryacht, Unterrandsechserblock mit Hausauftragsnummer "H 756.13", postfrisch, tadellose Erhaltung, recht selten.	4HAN,4(5) **	300,—
2038	30 Pfennig Kaiseryacht mit Aufdruck " C.E.F. 3 d.", Postfrischer Viererblock vom linken Rand (dieser Haftspuren). Rückseitig interessanter doppelter Abklatsch des Aufdruckes. Mi.240,-	6 **	60,—

Kamerun Stempel

2040	DSP LINIE HAMBURG-WESTAFRIKA 3 9 00 "VI", Dampfer "Adolph Woermann II", voller Abschlag auf 5 Pfg Krone/Adler GSK, handschriftlich datiert "Kribi 31.8.00" mit viel Text nach Berlin Schöneberg mit vs. Ankunft 26.9.00, leichte Spuren	P1 ☒	100,—
2041	DSP LINIE HAMBURG-WESTAFRIKA 24 3 14 "LVI", Dampfer "Henny Woermann", voller Abschlag auf rs. etwas geschürfter 5 Pfg Kaiseryacht GSK, handschriftlich datiert "Duala, 17.3." mit viel Text und Absenderangabe "Kurt Block, Leutnant in der Schutztruppe" nach Berlin, Kurt Block schied nach dem I. WK aus dem aktiven Dienst aus und war 1926 Hauptmann a.D. und Konsul von Mexico und Vizekonsul von Spanien in Danzig.	P16 ☒	150,—
2042	DSP LINIE HAMBURG-WESTAFRIKA 10/4.07 "XXVII", Dampfer "Eleonore Woermann", voller Abschlag auf 5 Pfg Kaiseryacht auf bestens erhaltener s/w Ansichtskarte "Jaunde-Weib", handschriftlich datiert "Soppo, 8.4.07" mit viel Text nach Stuttgart, Pracht	8 ☒	100,—
2043	DUALA KAMERUN 14.5.klar und fast komplett in violett als Bahnpoststempel ohne Jahreszahl auf 10 Pfennig Kaiseryacht	22 ☉	50,—
2044FP	DUALA a, viermal zentral abgeschlagen auf Briefstück mit senkrechtem Viererstreifen 10 Pfennig und zugehörigem R- Zettel, selten	22 △	100,—
2048	KUSSERI 1/4/11. Klarer zentrischer Abschlag auf 1 Mark Kaiseryacht. Marke minimal durchscheinend, geprüft Bothe. Sehr dekorativ	16 ☉	Gebot
2049	NOLA 3/11/14. Klarer zentrischer aufgesetzter Stempel auf waagrecht Paar der 10 Pfennig Kaiseryacht, signiert Eibenstock	22 ☉	50,—

Kamerun Seepost

2050	DEUTSCHE SEEPOST LINIE HAMBURG-WESTAFRIKA XXII auf tadelloser Postkarte mit 10 Pfennig "Germania" und nebengesetzt L2 "Deutsches Schutzgebiet", bildseitig Ansicht von Rio del Rey	DR86I ☒	50,—
2051	DEUTSCHE SEEPOST LINIE HAMBURG-WESTAFRIKA L. auf tadelloser Ganzsache 5 Pfennig "Germania" und Zusatzfrankatur 5 Pfennig Germania, nebengesetzt L2 "Deutsches Schutzgebiet" in rot, Dampfer Slavonia vor der Küste Kameruns	DRP98F,85 ☒	50,—

Karolinen

2053P	5 Pfennig "Krone/Adler" mit diagonalem Aufdruck Karolinen, tadellos, gestempelt, Mi. 750,-	2I ☉	140,—
2054P	10 Pfennig "Krone/Adler" mit diagonalem Aufdruck Karolinen, tadellos, postfrisch, geprüft Bothe BPP, Mi. 200,-	3I **	45,—

Kiautschou - Vorläufer

2056	10 und 20 Pfennig "Krone/Adler" mit diagonalem Aufdruck Karolinen, tadellos, gestempelt, geprüft Bothe BPP, Mi. 320,-	3l,4l ☉	60,—
2057P	10 (3) und 20 (2) Pfennig "Krone/Adler" mit diagonalem Aufdruck Karolinen, drei tadellose Briefstücke, Mi. 800,-	3l,4ll,4l △	140,—
2058P	20 Pfennig "Krone/Adler" mit diagonalem Aufdruck Karolinen, tadellose Briefstück, geprüft Bothe BPP, Mi. 160,-	4l △	50,—
2059FP	20 Pfennig Krone/Adler violettultramarin mit schwarzem diagonalem Bdr.-Aufdruck "Karolinen", farbfrisches und gut gezähntes Kabinettstück, postfrisch, tadellose Erhaltung, signiert Steuer BPP, Mi. 200,-	4l **	50,—
2060FP	50 Pfennig "Krone/Adler" mit diagonalem Aufdruck Karolinen, Entwertung "YAP KAROLINEN", tadellose Briefstück, Fotoattest Bothe BPP, Mi. 1800,-	6l △	500,—
2061FP	50 Pfennig "Krone/Adler" mit diagonalem Aufdruck Karolinen, Entwertung "YAP 6.11.99" der Sorte II, tadellose Briefstück, Mi. 800,-	6l △	180,—
2062P	50 Pfennig Krone/Adler, lebhaftrotlichbraun mit schwarzem, diagonalem Bdr.-Aufdruck "Karolinen", gestempelt "PONAPE KAROLINEN 7/1/00", tadellose Erhaltung, gepr. Mansfeld (doppelte Signatur) und Fotoattest Steuer BPP (2022) "einwandfreie Exemplar.", Mi. 1.800,-	6l ☉	350,—
2063FP	50 Pfg Krone/Adler mit diagonalem Aufdruck "Karolinen", waagerechtes Paar, gestempelt "Ponape 7/1 00", Fotoattest Steuer BPP (2010), Mi. 3.600,- - waagerechte Paare in gestempelter Erhaltung sind nicht häufig!	6l(2) ☉	650,—
2064FP	50 Pfennig "Krone/Adler" mit diagonalem Aufdruck Karolinen im Zwischenstegpaar, postfrisch, ohne Signatur, tadellose Rarität, Mi. 6000,-	6lZS **	1100,—
2065	3 Pfennig bis 50 Pfennig Krone/Adler mit steilem Bdr.-Aufdruck "Karolinen", kompletter Satz, sauber rundgestempelt, teils BPP geprüft. Mi. billigst 140,-	1/6ll ☉	40,—
2066FP	3 bis 50 Pfennig "Krone/Adler" mit steilem Aufdruck Karolinen, gestempelt oder Briefstück, tadellos, Mi. 220,-	1/6ll △	70,—
2067P	3 bis 50 Pfennig "Krone/Adler", tadellose Briefstücke mit steilem Aufdruck Karolinen, die 25 Pfennig in beiden Farben, geprüft Jäschke-L. BPP, Bothe BPP, Mi. 370,-	1/6ll △	130,—
2068FP	10 Pfennig Krone/Adler mit steilem Bdr.-Aufdruck "Karolinen", lilafarbig, UV hellzinnobler, tadellos postfrisch, tiefst gepr. Dr. Lantelme BPP und Fotobefund Michael Jäschke-Lantelme BPP "in fehlerfreier, postfrischer Erhaltung." Mi. 500,-	3llb **	150,—
2069P	10 Pf dunkelrosa(rot), UV gelblichorange, tadellos ungebraucht, Fotobefund Jäschke-Lantelme BPP "in fehlerfreier, ungebrauchter Erhaltung." Mi. 260,-	3llc *	50,—
2070P	10 Pfennig "Krone/Adler" mit steilem Aufdruck Karolinen, tadellos gestempelt, seltene c-Farbe, Befund Steuer BPP, Mi. 280,-	3llc ☉	90,—
2071P	10 Pfennig Krone/Adler dunkelrosa(rot), steiler Aufdruck "Karolinen", ungebraucht mit Originalgummierung, tadellose Erhaltung, Fotobefund Carsten Brekenfeld BPP "Die Qualität ist einwandfrei.", Mi. 260,-	3llc *	75,—
2072FP	10 und 20 Pfennig "Krone/Adler" mit diagonalem Aufdruck Karolinen, gestempelt, tadellos, Mi. 320,-	3/4l ☉	80,—
2073P	20 Pfennig "Krone/Adler" mit steilem Aufdruck Karolinen im Zwischenstegpaar, tadellos, postfrisch, Mi. 220,-	4llZW **	60,—
2074FP	25 Pfennig "Krone/Adler" mit steilem Aufdruck Karolinen, postfrisches Unterrandstück, ohne Signatur, tadellos, Mi. 180,-	5lla **	60,—
2075FP	50 Pfennig Krone/Adler lebhaftrotlichbraun mit schwarzem diagonalem Bdr.-Aufdruck "Karolinen", farbfrisches und gut gezähntes Kabinettstück, postfrisch, tadellose Erhaltung, signiert Bothe BPP, Mi. 1.800,-	6l **	450,—
2076FP	50 Pfennig Krone/Adler, lebhaftrotlichbraun mit schwarzem, diagonalem Bdr.-Aufdruck "Karolinen" ungebraucht mit Originalgummierung, tadellose Erhaltung, Fotobefund Ronald F. Steuer BPP "einwandfrei ungebrauchter Erhaltung", Mi. 800,-	6l *	180,—
2078	3 Pfennig bis 5 Mark Kaiseryacht, kompletter Satz mit 13 Werten, tadellos ungebraucht, Mi. 250,-	7/19 *	50,—
2079FP	3 Pfennig bis 5 Mark "Kaiseryacht", Luxusbriefstücke, Mi. 1000,-	7/19 △	300,—
2080FP	3 Pfennig "Kaiseryacht" im waagerechten Paar mit stark verschobenem, kopfstehendem Aufdruck "5 P" "f 5 P" auf Postkarte mit nebengesetztem Dienstsiegel und Entwertungen von "PONAPE", tadellos erhaltenes und einmaliges Stück, absolute Rarität des Sammelgebietes und kein zweites Mal zu bekommen, Fotoattest Dr. Lantelme BPP, Mi. unbekannt!	7PvK ☒	8000,—
2081FP	3 Pfennig "Kaiseryacht" mit kopfstehendem, schwarzen Handstempelaufdruck 5 P f auf Postkarte mit nebengesetztem Dienstsiegel, entwertet "PONAPE", tadellos erhalten, Fotoattest Dr. Lantelme, Mi. 7.000,-	7PvK ☒	2000,—
2082FP	10 Pfennig "Kaiseryacht" halbiert, linke und rechte Hälfte jeweils auf Briefstück, Entwertung durch das erste Dienstsiegel, tadellos, Mi. 140,-	9H △	50,—
2083P	2 Mark "Kaiseryacht", Luxuseckrandstück unten rechts mit guter Entwertung "TRUK"	17 ☉	70,—
2084P	3 Mark Kaiseryacht, Luxusbriefstück mit zentralem Stempel "PONAPE", geprüft Ressel, Mansfeld BPP, Mi. 170,-	18 △	45,—
2085P	5 Mark Kaiseryacht, ohne Wasserzeichen, entwertet mit Einkreissegmentstempel "Ponape 22/7 06" auf Briefstück, tadellose Erhaltung, gepr. Thier und Fotoattest Jäschke-Lantelme BPP (2019) "in fehlerfreier, gebrauchter Erhaltung.", Mi. 600,-	19 △	140,—
Karolinen Ganzsachen			
2086P	Ganzsachen 5 und 10 Pfennig in Zeichnung "Krone/Adler" mit Aufdruck Karolinen, gebraucht ohne Mitteilung, Ankunftsstempel, tadellos, Mi. 280,-	P1/P4 ☒	75,—
2087P	Ganzsachen 5 und 10 Pfennig in tadelloser, ungebrauchter Erhaltung, Mi. 370,-	P1/P4,P6/P12 *	75,—
Karolinen Stempel			
2088P	ANGAUR PALAU-INSELN, auf tadellosem Briefstück mit senkrechtem Paar 3 Pfennig Kaiseryacht	7 △	50,—
2089FP	ANGAUR auf tadellosem Briefstück mit 2 Mark "Kaiseryacht"	17 △	40,—
2090FP	PALAU PALAU-INSELN in schwarz auf mit 50 Pfennig portorichtig frankiertem Bedarfseinschreibebrief dritter Poststufe der "Deutsche Südseephasphat-Aktiengesellschaft" nach Heldrungen mit Ankunftsstempel, gute Bedarfserhaltung, sehr selten!	14 ☒	150,—
2092P	TRUK 6.6.05, violett, klar und zentrisch auf Briefstück mit 3 Pfennig Kaiseryacht, tadellos, Arge-Bewertung völliger Unfug, selten!	7 △	200,—
2093FP	YAP, blauer Stempel auf 5 Pfennig Ganzsache "Kaiseryacht", tadellos	P7 ☒	60,—
Kiautschou - Vorläufer			
2094FP	10 Pfennig Krone/Adler mit steilem Aufdruck China, tadelloser Postanweisungsabschnitt mit extrem seltener Entwertung durch den großen Stempel "KIAUTSCHOU" mit Aushilfs-Jahreszahl oo, Fotoattest Steuer BPP, Mi./Steuer 5.600,-	V3llc △	950,—
2095FP	10 Pfennig "Krone/Adler" mit steilem Aufdruck China, seltene Farbe lilafarbig, Briefstück mit Entwertung "K.D.FELD-POSTSTATION No 1", tadellos, Fotoattest Steuer BPP, Mi./Steuer 880,-	M3llb △	220,—
2096FP	Mitläufer 10 Pfennig "Krone/Adler" mit steilem Aufdruck China, seltene Farbe dunkelrosa, Briefstück mit Entwertung "K.D.FELD-POSTSTATION No 1", tadellos, Fotoattest Steuer BPP, Mi./Steuer 920,-	M3llc △	220,—
2097	Mitläufer, 10 Pf. Krone/Adler dunkelrosa, gelblichorange quarzend, steiler Aufdruck, gest. TSINGTAU b 20/7 01, Fotoattest Jäschke-Lantelme BPP "echt und fehlerfrei", Mi. 230,-	M3llc ☉	80,—
2098P	10 Pfennig "Krone/Adler", dunkelrosa(rot), UV gelblichorange, seltene Entwertung "TSINGTAU-KIAUTSCHOU BAHNPOST ZUG 2", tadellos, selten, Mi./Steuer 1150,-	M3llc ☉	180,—
2099	Mitläufer, 20 Pf. Krone/Adler violettultramarin, steiler Aufdruck, gestempelt TSINGTAU 19/3 01 auf Briefstück, leichte Tönung. Doppelt geprüft Steuer BPP Mi. 240,-	M4ll ☉	40,—
Kiautschou			
2100P	Portofreie Nachweiskarte über den Verbleib eines Marine-Zahlmeisters beim III. Seebataillon Tsingtau, vorderseitig Siegelstempel "REICHS-MARINE-AMT ZENTRAL-NACHWEISE-BUREAU" und L1 Marinesache, sowie Poststempel Berlin W 10 9.1.15, rückseitig handschriftliche Nachricht und L2 Reichs-Marine-Amt Zentral-Nachweise-Büro, Karte nicht störender senkrechter Bug, sehr selten!	☒	100,—
2101FP	Ganzsache 5 Pfennig "Kaiseryacht" und zufrankiert 3, 10, 20 Pfennig "Kaiseryacht", Entwertung "TSINGTAU b", bedarfsmäßig per Einschreiben nach Deutschland gelaufen, tadellos	P1 ☒	50,—

2102	10 Pfennig mit diagonalem Aufdruck China, Buchdruckaufdruck 5 Pfg. und Blaustrich, sauber gestempelt, doppelt geprüft Jäschke-Lantelme BPP. Mi. 160,-	1I ☉	60,—
2103P	5 Pfg. auf 10 Pf. Steilaufdruck ohne Blaustrich, Aufdruck Type 2, tadellos postfrisch und noch unsigniert, Fotoattest Ronald F. Steuer BPP "postfrisch, gut gezähnt und qualitativ vollkommen einwandfrei." Mi. 650,-	1IIFII **	200,—
2104	5 Pfg. auf 10 Pfg Krone/Adler mit steilem Aufdruck "China", mit violettem Kontrollstrich, Aufdruck in Type 2, ungebraucht mit Originalgummierung, Fotobefund Jäschke-Lantelme BPP "echt...fehlerfreie Erhaltung".	1IIb *	50,—
2105FP	5 Pfg. auf 10 Pfennig Krone/Adler mit diagonalem Bdr.-Aufdruck "China", Aufdruckabart "kurzer Blaustrich unter bzw. neben der Überdruck-Wertangabe", zentrisch entwertet "Tsingtau 9/5 00" auf schön kontrastierendem blauen Briefstück, geprüft Drahn, Fotoattest Michael Jäschke-Lantelme BPP "in fehlerfreier, gebrauchter Erhaltung." Erstmalig wurde diese Marke 1957 während der 94. Mohrmann-Auktion versteigert.	1Ie △	6000,—
2106FP	10 Pfennig "Krone/Adler" mit steilem Aufdruck China und zusätzlichem Aufdruck 5 Pfg. in Type 1 a und violettem Strich, gestempelt, tadellos, sehr selten, typgeprüft Steuer BPP, Mi. ohne Preis	1IIbT.1a ☉	300,—
2107FP	10 Pfennig "Krone/Adler" mit diagonalem Aufdruck China, Buchdruckaufdruck 5 Pf. in Type 3b und zusätzlichem Handstempelaufdruck 5 Pf., ungebraucht, einwandfrei, von der Type 3 b in Kombination mit dem zusätzlichen Handstempelaufdruck wurden nur sechs Exemplare hergestellt, der Michelpreis ist für die viel häufigeren Typen 1 oder 2 zutreffend, Type 3 b rechtfertigt einen erheblichen Aufschlag auf den Michelpreis, große Rarität, Fotoattest Steuer BPP, Mi. 10.000,- +++	4 *	3500,—
2108	3 Pfennig bis 5 Mark Kaiseryacht, kompletter Satz mit 13 Werten, tadellos ungebraucht, Höchstwert signiert Richter, Mi. 650,-	5/17 *	130,—
2109FP	2 Mark "Kaiseryacht", Luxusbriefstück, geprüft Steuer BPP, Mi. 130,-	15 △	50,—
2110	3 Mark "Kaiseryacht", tadellos, gestempelt, geprüft Steuer BPP, Mi. 240,-	16 ☉	75,—
2111FP	5 Mark "Kaiseryacht", gestempelt, tadellos, geprüft Pfenninger, Mi. 800,-	17 ☉	240,—
2112FP	5 Mark Kaiseryacht, Papier ohne Wz., Eckrandviererblock oben rechts mit zwei Passerkreuzen im Bogenrand, postfrisch, tadellose Erhaltung, in dieser Qualität seltene Einheit, jede Marke signiert Steuer BPP, Mi. 3.000,-	17(4) **	1000,—
2113	20 und 40 Cent Kaiseryacht, beide Marken jeweils auf Briefstücken. Schöne Erhaltung, Mi. 124,-	22/23 ☉	30,—
2114	1 Dollar Kaiseryacht, 26:17 Zähnungslöcher. Ungebraucht, geprüft Jäschke-Lantelme. Mi. 240,-	25A *	75,—
2115FP	1 Dollar "Kaiseryacht", gestempelt, tadellos, geprüft Bühler, Mi. 160,-	25B ☉	50,—
2116P	1 1/2 Dollar Kaiseryacht, 26 : 17 Zähnungslöcher, ungebraucht mit Originalgummierung, Ecke links unten ergänzt und Marke leichte Reinigung, Fotoattest Michael Jäschke-Lantelme BPP (2023), Mi. 1.400,-	26A *	150,—
2117P	1 1/2 Dollar Kaiseryacht, schwarzviolett ,ohne Wz., 26:17 Zähnungslöcher, farbfrisch mit nur einem einzigen, zentrisch aufsitzenden Stempel "TSINGTAU 10/5/06" auf Kabinett-Briefstück, signiert, Fotoattest Michael Jäschke-Lantelme BPP "in fehlerfreier Erhaltung."	26A △	600,—
2118	1 Cent bis 2 1/2 Dollar Kaiseryacht, Satz komplett. Markwerte alle Type II B, tadellos postfrisch, alle Marken unsigniert, Mi. 300,-	28/37 **	80,—
2119FP	Seltener und schöner Holzbrief mit vorderseitiger farbiger Malerei, frankiert mit zwei Werten 2 Cents "Kaiseryacht", ein Wert Mängel durch Öffnung des Briefes, vollkommen belanglos!	29 ☒	80,—
2120FP	1 Dollar "Kaiseryacht" im senkrechten Paar, gestempelt, tadellos, Mi. 200,-	35IA ☉	60,—
2121FP	1 1/2 Dollar "Kaiseryacht", gestempelt, tadellos, Mi. 260,-	36IAa ☉	80,—
2122FP	1 1/2 Dollar "Kaiseryacht", tadelloses Briefstück, Attest Expert Committee, Mi. 260,-	36IAa △	90,—
2123FP	5 Mark "Kaiseryacht", gestempelt, tadellos, (diese Marke gibt es mit UV-Befund gelblichrot oder karmin), das angebotene Stück ist unter UV karmin, wohl recht selten und nur bei der Spätaufgabe zu finden, Mi. bisher unbekannt!	37IA ☉	250,—
2124P	2 1/2 Dollar Kaiseryacht, Kriegsdruck, gezähnt 26:17, linke obere Bogenecke tadellos postfrisch und noch unsigniert, Fotoattest Dr. Hartung: "farbfrisch, sehr gut gezähnt und in fehlerfreier, postfrischer Erhaltung." Mi. 550,-	37IIAER **	200,—

Kiautschou Ganzsachen

2125P	Privatganzsache mit farbiger Darstellung von Kiautschou, tadellos, Entwertung "TSINGTAU" nach Deutschland mit Ankunftsstempel Biedenkopf	PP1 ☒	130,—
2126P	5 Pfennig Krone/Adler Ganzsachenkarte mit diagonalem Aufdruck "China", Entwertung "TSINGTAU KIAUTSCHOU * a", tadellos, bedarfsgebraucht.	VP1 ☒	100,—
2127FP	5 Pfennig Frageteil der Antwortganzsache Krone/Adler mit Entwertung "TSINGTAU KIAUTSCHOU" nach Berlin mit Ankunftsstempel, ein extrem seltenes Stück, sowohl im Michel als auch Steuer-Handbuch bewertet mit -,-	VP3F ☒	250,—

Kiautschou Stempel

2128FP	DEUTSCHE SEEPOST SHANGHAI-TIENTSIN auf mit 2 Cents frankierter Ansichtskarte, tadellos, Arge 125,-	19 ☒	80,—
2129FP	KAIS.DEUTSCHE MARINE-SCHIFFSPOST No 38 (Kleiner Kreuzer SMS Thetis) auf mit 5 Pfennig "Kaiseryacht" frankierter Ansichtskarte, tadellos, Arge 100,-	6 ☒	70,—
2130	MECKLENBURGHAUS KIAUTSCHOU, sauber und zentral abgeschlagen, tadelloses Briefstück mit 1 Cent "Kaiseryacht", Arge 60,-	18 ☉	40,—
2131P	Posthuelfsstelle Tsangkou, L2 als Entwertung klar auf 2 Cent Kaiseryacht, als Nebenstempel auf Brief It. Arge 1.250,-	19 △	200,—
2132FP	TSANGKOU auf Ganzsache 5 Pfennig "Kaiseryacht", zweifach nachgesandt, selten, Arge 125,-	P1 ☒	80,—
2133P	TSINGTAU KIAUTSCHOU * b mit Aushilfsjahrestype 05, tadelloser, portorichtiger Einschreibebrief mit 10 Werten 3 Pfennig "Kaiseryacht" und Aushilfs- Einschreibestempel und handschriftlicher Nummer, selten	5 ☒	120,—
2134FP	TSINGTAU-KIAUTSCHOU BAHNPOST ZUG 1 auf Ganzsache 5 Pfennig "Kaiseryacht", tadellos, Arge 125,-	P1 ☒	70,—
2135FP	TSINGTAU-KIAUTSCHOU BAHNPOST ZUG 2 auf Ganzsache 5 Pfennig "Kaiseryacht", tadellos, Arge 100,-	P1 ☒	70,—

Marianen

2136P	20 Pf Diagonalaufdruck tadellos postfrisch, tiefst gepr. Bothe BPP und Fotoattest Dr. Hartung: "sehr gut gezähnt und in fehlerfreier, postfrischer Erhaltung." Mi. 700,-	4I **	200,—
2137P	20 Pfennig "Krone/Adler" mit diagonalem Aufdruck Marianen, tadelloses Briefstück der Sorte I, geprüft Jäschke-L. BPP, Mi. 240,-	4I △	80,—
2138FP	20 Pfennig "Krone/Adler" mit diagonalem Aufdruck Marianen im Zwischenstegpaar, leicht angetrennt, sonst tadellos, postfrisch, ohne Signatur, Mi. 2200,-	4IZS **	350,—
2139	3 Pfg bis 50 Pfg Krone/Adler mit Aufdruck "Marianen", fünf Werte, tadellos ungebraucht, Mi. 230,-	1/5II *	45,—
2140FP	3 bis 50 Pf Steilaufdruck komplett tadellos postfrisch, 25 und 50 Pf tiefst gepr. Bothe BPP, Mi. 650,-	1/6II **	180,—
2142P	3 Pfennig bis 50 Pfennig Krone/Adler mit steilem Bdr.-Aufdruck "Marianen", kompletter Satz mit sechs Werten, postfrisch, tadellose Erhaltung, Mi. 650,-	1/6II **	180,—
2144P	10 Pfennig Krone/Adler mit steilem Aufdruck "Marianen", lilalot (UV: hellzinnober), ungebraucht mit Originalgummierung, tadellose Erhaltung, Fotobefund Dr. Peter Provinsky BPP "einwandfrei", Mi. 200,-	3IIb *	50,—
2145FP	10 Pfennig Krone/Adler mit steilem Bdr.-Aufdruck "Marianen", seltene Farbe lilalot, postfrisch, tadellose Erhaltung, unsigniert, Fotobefund Ronald F. Steuer BPP	3IIb **	130,—
2146FP	10 Pfg Krone/Adler mit steilem Bdr.-Aufdruck "Marianen", dunkelrosa(rot), UV gelblichorange, tadellos postfrisch vom linken Bogenrand und noch unsigniert, Attestkopie Jäschke-Lantelme BPP (für 4er-Block) "farbfrisch, sehr gut gezähnt und in fehlerfreier, postfrischer Erhaltung." Mi. 800,-	3IIc **	250,—
2148FP	25 Pfennig Krone/Adler gelblichorange mit steilem, schwarzem Bdr.-Aufdruck "Marianen", postfrisch, tadellose Erhaltung, unsigniert, Mi. 220,-	5IIa **	60,—
2149FP	50 Pfennig Krone/Adler lebhaftrotlichbraun mit steilem, schwarzem Bdr.-Aufdruck "Marianen", postfrisch, tadellose Erhaltung, unsigniert, Mi. 220,-	6II **	60,—

EINZELLOSE

Marshall-Inseln

2150P	50 Pf Steilaufdruck, senkrecht Zwischenstegpaar tadellos postfrisch, ungefaltet und noch unsigniert, Fotobefund Dr. Hartung: "postfrisch, einwandfrei", Mi. 650.-	6LZS **	200,—
2151	3 Pfennig bis 5 Mark Kaiseryacht, kompletter Satz mit 13 Werten, tadellos ungebraucht, Mi. 240.-	7/19 *	50,—
2152FP	1 Mark bis 5 Mark Kaiseryacht, Papier ohne Wz., kompletter Satz auf Luxusbriefstücken mit je zwei klaren Abschlügen der Entwertung "SAIPAN MARIANEN", alles Randstücke, tadellose Erhaltung, Fotoattest Steuer BPP "Die Qualität der Vorlagen ist vollkommen einwandfrei.", Mi. 975.-	16/19 △	250,—
2153FP	2 Mark "Kaiseryacht" auf tadellosem Briefstück, signiert Richter	17 △	40,—
2154	2 Mark Kaiseryacht auf tadellosem und schönen Briefstück mit zentrischem Stempel "Saipan", Mi. 110.-	17 ⊙	25,—
2155FP	5 Mark "Kaiseryacht" auf Luxusbriefstück für höchste Ansprüche, Mi. 600,- ++	19 △	200,—
2156FP	5 Mark Kaiseryacht ohne Wasserzeichen tadellos postfrisch vom rechten Bogenrand. Auf dem Bogenrand tiefst gepr. Dr. Lantelme BPP, Marke selbst noch unsigniert, Fotoattest Dr. Hartung: "sehr gut gezähnt und in fehlerfreier, postfrischer Erhaltung." Mi. 620.-	19 **	200,—
2157P	5 Mark "Kaiseryacht", tadellos, postfrisch, ohne Signatur, Mi. 250.-	21B **	75,—
2158FP	5 Mark Kaiseryacht, Papier mit Wasserzeichen, Zähnung 26:17, vom linken Bogenrand (dort Falzrest), postfrisch, tadellose Erhaltung, signiert, Fotobefund Ronald F. Steuer BPP "in einwandfrei postfrischer Erhaltung.", Mi. 300.-	21A **	100,—
Marshall-Inseln - Vorläufer			
2159FP	2 Mark Innendienst zusammen mit 20 Pfennig "Krone/Adler", Aufdruck "Marshall-Inseln" (2), auf tadellosem Briefstück, geprüft Bothe BPP, Mi./Steuer 1830,-	V37e ,4l △	400,—
2160FP	10 Pfennig im Paar auf Briefstück, Entwertung "JALUIT" ohne Jahreszahl, sehr selten, 1 Wert Eckreparatur, nur das tadellose Stück berechnet, dieses doppelt geprüft Steuer BPP, Mi./Steuer 1750,-	V41b △	400,—
2161FP	50 Pfennig "Krone/Adler" (2) und Vorläufer 2 Mark Innendienst (3), tadelloses Briefstück, sehr selten, geprüft Steuer BPP, Mi. 3900,-	V50c ,V37e △	1000,—
2162FP	10 Pfennig Krone/Adler zusammen mit 3 Pfennig Krone/Adler mit Aufdruck Marshall-Inseln auf Luxusbriefstück, Fotobefund Bothe BPP, Mi./Steuer 4.650.-	M47d,11b △	1000,—
Marshall-Inseln			
2163FP	3 Pfennig Krone/Adler im Viererblock mit anhängenden Zwischenstegen unten und mit Aufdruck Marschall-Inseln, Berliner Urdruckausgabe, ungebraucht, Fotoattest Dr. Lantelme BPP	11aU(4) *	800,—
2164P	20 Pfennig "Krone/Adler" mit Aufdruck Marschall-Inseln, entwertet mit 2. Stempel "JALUIT", tadelloses Briefstück, geprüft Dr. Steuer BPP, Mi. 200,-	4l △	60,—
2165FP	25 Pfennig Krone/Adler mit Aufdruck Marschall-Inseln, Berliner Urdruckausgabe, tadellos, ungebraucht, geprüft Pauligk, Mi. 750,-	5IU *	180,—
2166FP	3 Pfennig bis 50 Pfennig Krone/Adler mit schwarzem Bdr.-Aufdruck "Marshall-Inseln" sog. Berliner-Urdruckausgabe, kompletter Satz mit sechs Werten vom Unterrand bzw. Seitenrand, postfrisch, tadellose Erhaltung, signiert AF (Albert Friedemann) auf den Werten 3 Pfennig - 20 Pfennig, die Werte zu 25 Pfennig und 50 Pfennig signiert Bothe BPP, Fotoattest Dr. Peter Provinsky BPP (2024) "sehr gut gezähnt und fehlerfrei.", Mi. 9.000.- - in dieser Qualität seltene und kaum angebotene Serie!	1/6IU **	3200,—
2167FP	3 Pfennig Krone/Adler, hellockerbraun mit schwarzem Bdr.-Aufdruck "Marshall-Inseln" sog. Berliner Urdruckausgabe, postfrisch, tadellose Erhaltung, signiert ADF (Albert Friedemann), Carl H. Lange und Georg Bühler sowie ein anderes Zeichen, Fotoattest Dr. Peter Provinsky BPP (2024) "fehlerfrei"	11aU **	600,—
2168	3 bis 50 Pfennig "Krone/Adler" mit Aufdruck Marshall-Inseln, Berliner Ausgabe, Satz komplett ungebraucht. Alle Marken geprüft Dr. Lantelme BPP, Mi. 750,-	1/6II *	150,—
2169FP	5 Pfennig Krone/Adler mit schwarzem Bdr.-Aufdruck "Marshall-Inseln" sog. Jaluit-Ausgabe, postfrisch, tadellose Erhaltung, signiert Bothe BPP und Georg Bühler sowie weiteres Zeichen, Fotoattest Dr. Peter Provinsky BPP (2024) "fehlerfrei", Mi. 1.700.-	2l **	600,—
2170	5 Pfg Krone/Adler mit steilem Buchdruck "Marshall-Inseln", Jaluit-Ausgabe, ungebraucht mit Originalgummi, Fotoattest Steuer BPP "gut erhaltenes Exemplar...", Mi. 650.-	2l *	200,—
2171FP	10 Pfennig Krone/Adler mit schwarzem Bdr.-Aufdruck "Marshall-Inseln", postfrisch, tadellose Erhaltung, signiert Pfenninger, Mi. 400.-	2II **	120,—
2172	10 Pfennig Krone/Adler mit steilem Bdr.-Aufdruck "Marianen" sog. Jaluit-Ausgabe, entwertet mit 2. Stempel "Jaluit Marshall-Inseln" auf Briefstück, tadellos, gepr. Jäschke-Lantelme BPP, Mi. 190.-	3l ⊙	50,—
2173FP	10 Pfennig Krone/Adler mit schwarzem Bdr.-Aufdruck "Marshall-Inseln", postfrisch, tadellose Erhaltung, unsigniert, Mi. 200.-	3II **	60,—
2174FP	20 Pfennig Krone/Adler mit schwarzem Bdr.-Aufdruck "Marshall-Inseln", postfrisch, tadellose Erhaltung, unsigniert, Mi. 200.-	4II **	60,—
2175	25 Pf. Berliner Ausgabe dunkelorange tadellos ungebraucht. Befund Dr. Hartung "einwandfrei", Mi. 250.-	5IIb *	70,—
2176	50 Pfennig "Krone/Adler" mit Aufdruck Marshall-Inseln, Berliner Ausgabe, Entwertung mit rückdatiertem Stempel Jaluit, tadelloses Briefstück, Fotobefund Jäschke-Lantelme "fehlerfreie Erhaltung". Mi. 450,-	6II ⊙	100,—
2177FP	3 Pfennig Krone/Adler lebhaftorangebraun mit schwarzem Bdr.-Aufdruck "Marshall-Inseln", vom rechten Bogenrand (angetrennt), postfrisch, tadellose Erhaltung, unsigniert, Fotoattest Dr. Peter Provinsky BPP (2024) "sehr gut gezähnt und fehlerfrei", Mi. 900.- - in dieser Qualität selten!	7b **	350,—
2178FP	3 bis 50 Pfennig "Krone/Adler" mit Aufdruck Marshall-Inseln, Briefstück oder gestempelt, 25 Pfennig in beiden Farben, tadellos, Mi. 240.-	7/11a,b,12 △	70,—
2179FP	10 Pfennig Krone/Adler rotkarmin mit schwarzem Bdr.-Aufdruck "Marshall-Inseln", entwertet "JALUIT MARSHALL-INSELN 25/10 00" auf Briefstück, tadellose Erhaltung, Fotoattest Dr. Peter Provinsky BPP (2023) "fehlerfrei", Mi. - - - seltene und kaum angebotene Variante!	9c △	900,—
2180P	25 Pfennig Krone/Adler mit Aufdruck "Marshall-Inseln", Plattenfehler II, zusammenhängend mit Normalmarke, tadelloses Briefstück, Mi. 300.-	11aPFII,11a △	80,—
2181	3 Pfennig bis 5 Mark Kaiseryacht, kompletter Satz mit 13 Werten, tadellos ungebraucht, Mi. 240.-	13/25 *	50,—
2182	3 Pfennig bis 5 Mark Kaiseryacht, Satz postfrisch komplett ohne Signaturen, 5 Mark Gummierung etwas brüchig, Mi. 750,-	13/25 **	150,—
2183FP	3 Pfennig bis 5 Mark Kaiseryacht, gestempelt, Pfennig-Werte auf Briefstück, dabei Entwertungen "DEUTSCHE SEEPOST JALUIT-LINIE" und "NAURU", tadellose Erhaltung, Mi. 1.200.-	13/25 △	350,—
2184	1 Mark bis 5 Mark Kaiseryacht, sauber ungebraucht. Mi. 226.-	16/19 *	50,—
2185P	40 Pfennig "Kaiseryacht" im Sechserblock vom linken Rand mit Plattennummer 128, tadellos, postfrisch	19 **	50,—
2186P	3 Mark "Kaiseryacht", Luxusbriefstück, geprüft Dr. Lantelme BPP, Mi. 240,-	24 △	80,—
2187P	5 Mark "Kaiseryacht", tadellos, ungebraucht, Mi. 200.-	25 *	60,—
2188P	5 Mark Kaiseryacht, tadelloses Briefstück, geprüft Bothe BPP, Mi. 600.-	25 △	180,—
2189	5 Mark Kaiseryacht, tadellos postfrisch, ohne Signatur, Mi. 150.-	27BI **	40,—
Marshall-Inseln Ganzsachen			
2190FP	Bedarfsgebrauchte und ungetrennte Postkarte mit Antwort, von Jaluit nach Erfurt und zurück nach Jaluit mit entsprechenden Ankunftsstempeln, schon in die Kolonien zurückgelaufene einzelne Antwortkarten sind große Raritäten, ungetrennte Exemplare sind nur in wenigen Stücken bekannt geworden, wahrscheinlich Unikat, siehe auch die Ausführungen im Michel Ganzsachen-Katalog vor dem Kolonialteil, Mi. ohne Preis	P14 ☒	800,—
2191	Ganzsachen im Muster "Krone/Adler" mit Aufdruck Marshall-Inseln, P 5 bis P 8 postfrisch, P 6 bis P 9 gebraucht mit Ankunftsstempel, aber ohne Text, Mi. 320.-	exP5/P9 **/⊙	70,—
Samoa - Vorläufer			
2192FP	5 Pfennig Ganzsachenkarte Krone/Adler mit Zusatzfrankatur 5 Pfennig "Krone/Adler", portorichtig, Bedarf mit langem Text, tadellos ...	VP36,46c ☒	50,—

2193	2 Mark "Innendienst" im Viererblock mit Entwertung "APIA KAISERL. DEUTSCHE POSTAGENTUR **", tadellos, gestempelt, geprüft Steuer BPP, Mi./Steuer 875,-	V37e ☉	180,—
2194P	20 Pfennig im Viererblock mit Entwertung "DEUTSCHE POSTDAMPFSCHIFFS-AGENTUR", Briefstück mit kleiner Unebenheit, selten, Mi./Steuer 500,-	V42b △	100,—
2195	20 Pfennig im Viererblock mit Entwertungen "APIA DEUTSCHE POSTDAMPFSCHIFFS-AGENTUR", 3 Werte tadellos und nur diese berechnet, Mi./Steuer 900,-	V42b ☉	150,—
2196FP	10 Pfennig Krone/Adler im Paar auf Briefstück.	V47b △	30,—
2197P	50 Pfennig "Krone/Adler", Teilstempel "APIA....", tadelloses, waagrechtes Paar, geprüft Steuer BPP, Mi. 750,-	V50b ☉	120,—

Samoa

2198P	3 Pfennig bis 50 Pfennig "Krone/Adler" mit Aufdruck Samoa, tadellos, gestempelt / Briefstück, Mi. 780,-	1/3b,c,4,5a,b,6 ☉/△	150,—
2199FP	10 Pfennig "Krone/Adler" mit Aufdruck Samoa in c-Farbe, tadelloses Briefstück, geprüft Jäschke-L. BPP, Mi. 170,-	3c △	50,—
2200	50 Pfg Krone/Adler mit Bdr.-Aufdruck "Samoa", postfrisch, tadellos, unsigniert, Mi. 150,-	6 **	50,—
2201	3 Pfennig bis 3 Mark Kaiseryacht, ohne Wasserzeichen, 12 Werte, einheitlich gestempelt APIA (verschiedene Daten), 25 Pfg Rahmenfarbe gering oxidiert, sonst tadellos, je tiefst gepr. Mansfeld BPP, Mi. 400,-	7/18 ☉	90,—
2202	3 Pfennig "Kaiseryacht", 6-er Block vom Oberrand mit Reihenzählern sowie 10 Pfennig "Kaiseryacht", 15-er Block vom Eckrand unten rechts mit komplettem Seiten- und Unterrand, postfrisch, tadellos	7,9 **	30,—
2203P	1 bis 3 Mark "Kaiseryacht", tadellos, gestempelt, Mi. 360,-	7/18 ☉	80,—
2204	3 Pfennig bis 5 Mark "Kaiseryacht", tadellos, gestempelt, Mi. 1.000,- (Abbildungen siehe Onlinekatalog)	7/19 ☉	250,—
2205	1 und 2 Mark Kaiseryacht, gestempelt, tadellose Erhaltung, 1 Mark geprüft Bothe BPP, Mi.190,-	16/17 ☉	40,—
2208P	3 Mark "Kaiseryacht", tadelloses Briefstück, Mi. 170,-	18 △	45,—
2209FP	5 Mark "Kaiseryacht", gestempelt, tadellos, geprüft Bothe BPP, Mi. 600,-	19 ☉	150,—
2210FP	5 Mark Kaiseryacht, entwertet mit Einkreissegmentstempel "MALUA 8. 8. .", tadellose Erhaltung, gepr. Drahn, Steuer VÖB und Fotoattest Michael Jäschke-Lantelme BPP (2023) "in fehlerfreier, gebrauchter Erhaltung.", Mi. 600,-	19 ☉	200,—
2211	5 Mark Kaiseryacht, tadellos, ungebraucht mit Originalgummierung, geprüft Jäschke-Lantelme BPP, Mi. 220,-	23IA *	45,—
2212	5 Mark "Kaiseryacht", tadellos, postfrisch, ohne Signatur, Mi. 150,-	23IIB **	40,—

Samoa Britische Besetzung

2213	Britische Besetzung P 1 b - P 4 in Zeichnung "Krone/Adler" mit Aufdruck G.R.I. und neue Währungsangabe, tadellos, blanko gestempelt, Mi. 515,-	P1b/P4 ☒	140,—
2214	Drei Ganzsachen in Zeichnung "Kaiseryacht" mit Aufdruck G.R.I. und neuer Währungsangabe, blanko gestempelt, tadellos, Mi. 400,-	P1b,3,4 ☒	110,—
2215	Zwei Frageteile der Ganzsache 10 Pfennig in Zeichnung "Kaiseryacht" mit Aufdruck G.R.I. 1 d., tadellos ungebraucht, Mi. 240,-	P4 *	70,—
2216P	3 Pfennig bis 80 Pfennig "Kaiseryacht" mit Aufdruck G.R.I. und neuer Währungsangabe, tadellos, bis auf einen Wert alles Briefstücke, Mi. 835,-	1/9 △	280,—
2217P	5 Pfennig und 50 Pfennig "Kaiseryacht" zwei waagerechte Paare mit Aufdruck G.R.I. und neuer Währungsangabe, unterschiedliche Aufdruckhöhen, gestempelt, Briefstück, Mi. 170,-++	2,8 ☉/△	60,—
2218FP	3 d. auf 30 Pfg Kaiseryacht, Aufdruck-Fehler "Wertziffer 3 statt 4", unbefugt (SG 2022/p. 580/Note) oder behördlich zugelassen (Gibbs/p 270/6a), ungebraucht mit Originalgummierung, Gibbs Blatt 270, Gibbs 6a, Attest Eichele 2009, außerordentlich selten, sehr frisch und perfekte Erhaltung, ein interessantes Stück für eine stark spezialisierte Sammlung der Überdruckausgaben! (alter Ausruf 500)	6I *	400,—

Samoa Stempel

2220FP	FAGAMALO, 3 Pfennig "Kaiseryacht" im seltenen Zehnerblock auf Briefstück mit acht Bedarfs- Entwertungen vom 12/9 07, selten und dekorativ	7 △	150,—
--------	---	-----	-------

Togo - Vorläufer

2221P	SEEPOST Vorläuferbrief 1886 mit senkrechtem Paar 10 Pfg dunkelrosarot, mit handschriftlichem Aufgabevermerk "Little Popo" in roter Tinte nach Bremen, bei Ankunft in Hamburg mit dortigem Anlande-Ra3 "Aus West-Africa mit Hamburger Dampfer" entwertet, weiter per Bahnpost VERVIERS 22 7 II COELN mit rs. Ankunft 22.7.86. Unbenommen einiger Alters- und Gebrauchsspuren ein schöner, früherer Togo-Vorläufer	V41b(2) ☒	400,—
2222P	SEEPOST 1890, handschriftlicher Aufgabevermerk "Quitta 18/6.90 17 Gramm" auf sehr gut erhaltenem Bedarfs-Brief mit 20 Pfg MeF, einmal mit unten anhängendem Zwischensteg, äußerst attraktiv mit zentrisch voll aufsitzendem Hamburger Ra2 AUS WESTAFRIKA, mit an Sicherheit grenzender Wahrscheinlichkeit aus dem benachbarten Togo stammend und im heutigen Keta/Ghana an Bord des Woermann-Dampfers übernommen, Pracht.	V42c(2) ☒	500,—
2223	KLEIN-POPO 24/7 96, äußerst wirkungsvolles Leinen-Briefstück mit 6x 5 sowie 3x 50 Pfg Krone/Adler jeweils einzeln klar entwertet, Pracht	V46c(6),V50d(3)) △	150,—
2224FP	10 Pfennig "Krone/Adler", UV ocker, entwertet "LOME TOGOGEBIET 3 10 94", tadellos, sehr selten, doppelt tiefst farbgeprüft Dr. Steuer BPP, Mi. 1.800,-	V47c ☉	400,—
2225P	10 Pfg Krone/Adler rosarot, karminrosa quarzend, senkrechtes Paar dieser außergewöhnlich seltenen Farbvariante neben 20 Pfg mittelultramarin auf tarifrichtig frankiertem Leinenkuvert der Firma C. Goedelt, W. C. Africa, alle Werte zeigen bedarfsbedingte, dem strapaziösen Postweg geschuldete Fehler, sind darüber hinaus sauber gestempelt LOME 3/11 90 in ursprünglicher Erhaltung, per S.S. Marie Woermann nach Hamburg, je doppelt geprüft Zenker sowie Bothe BPP mit Fotoattest "Nur wenige Briefe sind mit dieser philatelistischen Seltenheit erhalten geblieben"	V47a(2),V48a ☒	1800,—
2226P	KLEIN-POPO 30/8 93 je zentrisch zart auf 10 Pfennig und 50 Pfennig Krone/Adler, im Paar geklebt auf ursprünglich patiniertem Bedarfs-R-Brief der 2. Gewichtsstufe, von Zolldirektor Gustav Boeder an die Direction der Deutschen Lebensversicherungsgesellschaft nach Potsdam mit rs. Ankunft 18.10.93	V47b,V50d ☒	400,—
2227	KLEIN-POPO 16/9 96 fünfmal auf prachtvollem, größerformatigem Bedarfs-R-Brief der 3. Gewichtsstufe, stabiles Leinenkuvert mit zweimal 10 sowie dreimal 20 Pfg Krone/Adler mit lediglich geringen Transportspuren in insgesamt guter und ursprünglicher Erhaltung, nach Iserlohn mit rs. Ankunft 22.10.96, weitergeleitet nach Berlin 23.10.96	V47d(2),V48d(3)) ☒	350,—
2228FP	10 Pfennig Krone/Adler, dunkelrosarot, portugerechte Einzelfrankatur auf Brief von "Lome Togogebiet 3/12 99" nach Kaldenkirchen mit Ankunftsstempel vom 24.12.99, der portogerecht in der ersten Gewichtsstufe frankierte Briefumschlag hat rückseitig eine Fehlstelle und ist außerhalb der Frankatur mehrfach gefaltet, die Marke selber in tadelloser Erhaltung, sehr selten und wir konnten bisher noch keinen Brief dieser Nuance anbieten, Fotoattest Carsten Brekenfeld BPP (2024)	V47e ☒	450,—
2229P	20 Pfennig "Krone/Adler", tadelloses Briefstück mit 3 Werten, Entwertung "KLEIN-POPO", geprüft Bothe BPP, Mi. 165,-	V48a △	60,—
2230P	20 und 50 (2) Pfennig "Krone/Adler" auf tadellosem Postanweisungsabschnitt mit Entwertung "KLEIN-POPO", Mi. 170,-	V48,50d △	60,—
2231	LOME 16/3 92 voll und ideal klar auf 20 Pfg Krone/Adler blau auf attraktivem, mittig gefaltetem Firmen-Vordruckbrief nach Bremen mit rs. Ankunft 20.4.92	V48b ☒	80,—

Togo

2232FP	3 Pf mittelbraun mit schrägem Aufdruck "Togo", Berner Ausgabe, tadellos postfrisch, gepr. Bothe und Fotoattest Dr. Hartung: "sehr gut gezähnt und in fehlerfreier, postfrischer Erhaltung."	1B **	1000,—
--------	--	-------	--------

Togo Britische Besetzung

2233FP	3 Pf mittelbraun, Berner Ausgabe, tadellos ungebraucht, gepr. Bothe BPP und Fotoattest Jäschke-Lantelme BPP "farbfrisch, normal gezähnt und in fehlerfreier, ungebrauchter Erhaltung." Selten!	1B *	300,—
2234P	3 Pfennig Krone/Adler mit schwarzem Bdr.-Aufdruck "Togo", Aufdruckfehler XI "linker Balken des T von Togo nach unten abgewinkelt", entwertet "Lome 2/9 01", tadellose Erhaltung, Fotobefund Carsten Brekenfeld BPP (2023) "einwandfrei"	1aXI ☉	65,—
2235FP	3 Pf mittelbraun (graubraun) tadellos ungebraucht mit vollem Originalgummi und sauberem Mini-Erstfalz. Fotoattest Ronald F. Steuer: "qualitativ vollkommen einwandfrei." Mi. 2.000.-	1d *	700,—
2236FP	3 Pfennig Krone/Adler, mittelbraun mit schwarzem Bdr.-Aufdruck "Togo", ungebraucht mit Originalgummierung, tadellose Erhaltung, sehr seltene Farbnuance, Fotoattest Brekenfeld BPP (2023) "Die Qualität ist einwandfrei.", Mi. 2.000.-	1d *	500,—
2237	3 Pf hellerer tadellos gestempelt, Fotobefund Jäschke-Lantelme BPP "...fehlerfreie Erhaltung", Mi. 160,- (klar unterbewertet!)	1e ☉	80,—
2238P	10 Pfg und 50 Pfg Krone/Adler im Paar geklebt und tarifrichtig auf prachtvollem Bedarfs-R-Brief der 2. Gewichtsstufe, LOME 20 6 98 an den "Geheimen Legationsrath von König" in Berlin, mit handschriftlichem Leitvermerk "via Cotonou - Marseille", rs. rotes Lacksiegel sowie Ankunft 22.7.98, gepr. Bothe BPP	3,6 ☒	750,—
2240P	10 Pfennig Krone/Adler mit schwarzem Bdr.-Aufdruck "Togo", dunkelrosa(rot) (UV gelblichorange), tadellos gestempelt "LOMNE 6/11 00", Fotobefund Carsten Brekenfeld BPP "einwandfrei", Mi. 200.-	3b ☉	55,—
2243	3 Pfennig bis 5 Mark "Kaiseryacht", Satz komplett, sauber ungebraucht. Mi. 270.-	7/19 *	70,—
2244	3 Pfennig bis 5 Mark Kaiseryacht sauber gestempelt. Höchstwert auf Luxusbriefstück mit Fotoattest Steuer BPP "...gut erhaltene Vorlage...echt, zeitgerechte Entwertung...". Schöner Satz. Mi.1.000.-	7/19 ☉	250,—
2245FP	50 Pfennig Kaiseryacht mit Aufdruck "Specimen", postfrisch, tadellose Erhaltung, geprüft Steuer BPP, Mi. 160.-	14SP **	50,—
2246	1 Mark bis 5 Mark Schiffszeichnung, sauber ungebraucht. Mi.218,-	16/19 *	50,—
2247P	5 Mark Kaiseryacht mit Plattenfehler "Wolke" zwischen den Halteseilen tadellos postfrisch vom rechten Bogenrand, noch völlig unsigniert, Fotoattest Ronald F. Steuer BPP "vollkommen einwandfrei und postfrisch", Mi. 900.- (eigentlich unsinnig niedrig angesichts der Seltenheit)	19I **	300,—
2248FP	10 Pfennig "Kaiseryacht" mit Wasserzeichen, zentral gestempelt "ATAKPAME", tadellos, Mi. 140,-	22 ☉	50,—
2249P	5 Mark Kriegsdruck, gezähnt 26:17, mit Retusche "Wolke" zwischen den Halteseilen, tadellos postfrisch von Feld 8 und noch unsigniert, Fotoattest Michael Jäschke-Lantelme BPP "sehr gut gezähnt und in fehlerfreier, postfrischer Erhaltung." Seltene, nur in wenigen Exemplaren bekanntgewordene Marke! Mi. 1.500.-	23IIAI **	600,—

Togo Britische Besetzung

2250	20 Pfg Kaiseryacht mit dreizeiligem, schwarzem Aufdruck im postfrischen Viererblock. Unsigniert. Mi.400,-	5I **	100,—
2251	30 Pfg Kaiseryacht mit dreizeiligem, schwarzem Aufdruck im postfrischen Viererblock. Unsigniert. Mi.400,-	6I **	100,—
2252P	40 Pfennig Kaiseryacht mit dreizeiligem Bdr.-Aufdruck "TOGO Anglo-french Occupation", Zeilenabstand 3 mm, tadellos postfrisch, Auflage nur 550 Exemplare, unsigniert, Attest Eichele und Expertise Pascal Scheller (2022) "Very fine. Genuine", Mi. 800.-	7I **	180,—
2253P	80 Pf mit Aufdruck Type I tadellos postfrisch und noch unsigniert, Fotoattestkopie Holcombe (für größere Einheit, aus der die Marke stammt), Mi. 800.-	9I **	250,—
2254P	Half Penny auf 3 Pfg., Aufdruck Typ I, gestempelt Fotobefund Holcombe, Mi. 280.-	14I ☉	60,—
2255P	Half penny auf 3 Pf mit Aufdruck in Type I tadellos postfrisch, tiefst gepr. Bothe, Mi. 900.-	14I **	250,—
2256P	One penny auf 5 Pf mit Aufdruck Type I tadellos postfrisch und noch unsigniert, Mi. 900.-	15I **	250,—
2257	1 Penny auf 5 Pfennig Kaiseryacht mit großem Zeilenabstand im waagerechten Dreierstreifen. Mittige Marke mit Aufdruckfehler "Zweites 0 von Togo fehlend". Sehr dekorativ, u.a. signiert Bothe.	15II ☉	75,—

Togo Französische Besetzung

2258P	10 Pfennig Kaiserjacht, fetter Aufdruck der Missionsdruckerei in Lome, ungebraucht mit Originalgummierung, tadellose Erhaltung, Auflage nur 908 Stück, Expertise Scheller (2022), Mi. 1.000.- - in ungebrauchter Erhaltung wesentlich seltener angeboten als gestempelt!	10 *	220,—
2259P	10 Pfg. Kaiseryacht mit Aufdruck der Druckerei in Lome, gestempelt, geprüft Hoffmann-Giesecke, Mi. 900.-	10 ☉	180,—

Togo Stempel

2260FP	ASSAHUN auf Briefstück mit 10 Pfennig "Kaiseryacht", tadellos, Arge 50,-	9 △	40,—
2261P	DSP LINIE HAMBURG-WESTAFRIKA "XXIII" 7/4/01, Dampfer "Eduard Bohlen", voller Abschlag des seltenen Stempels auf 5 Pfg Kaiseryacht auf bildschöner, leicht patinierter Ansichtskarte "Lome Post-Zollgebäude", bedarfsmäßig mit Text und Leitvermerk "p SS Edurar Bohlen" nach Bremen mit Ankunft 27.4.01 vs., Pracht	8 ☒	400,—
2263FP	HO, tadelloses Briefstück mit 3 Pfennig "Kaiseryacht", Arge 40,-	7 △	30,—
2264P	KPANDU (TOGO), zweimal abgeschlagen auf tadellosem Briefstück mit 2 Werten 10 Pfennig "Kaiseryacht", selten, Fotoattest Jäschke-L. BPP	9 △	150,—
2265P	KPANDU zentral auf Briefstück 10 Pfennig "Kaiseryacht", tadellos, geprüft Bothe BPP.	9 △	45,—
2266FP	NOEPE, tadelloses Briefstück mit 3 Pfennig "Kaiseryacht", Arge 50,-	9 △	40,—
2267FP	NUATJÁ, tadelloses Briefstück mit senkrechtem Paar 10 Pfennig "Kaiseryacht" und zwei vollständigen Stempelabschlägen, Arge 80,-	9 △	60,—
2269FP	TOKPLI, tadelloses Briefstück mit 10 Pfennig "Kaiseryacht", Arge 45,-	9 △	30,—
2270FP	TOKPLI, tadelloses Briefstück mit 3 Pfenni9g "Kaiseryacht", zentrale Entwertung, Arge 45,-	7 △	30,—
2271	TSEVIE 10/11/08. Klarer zentrischer Abschlag auf 25 Pfennig Kaiseryacht.	11 ☉	50,—
2272FP	TSEWIE, tadelloses Briefstück mit 2 Werten 5 Pfennig "Kaiseryacht", zwei zentrale Entwertungen, selten, Arge 200,-	8 △	140,—
2273FP	TSEWIE, tadelloses Briefstück mit 10 Pfennig "Kaiseryacht", Arge 100,-	9 △	70,—

Togo Seepost

2274P	DEUTSCHE SEEPOST LINIE HAMBURG-WESTAFRIKA V auf tadelloser Postkarte frankiert mit 5 Pfennig, Tax-Stempel und mit Nachporto belegt, selten	2 ☒	80,—
-------	--	-----	------

GEBIETE 1914-1935

Belgien

2277P	50 C auf 40 Pf Oberrand Platte B tadellos postfrisch, tiefst gepr. Hey BPP, Mi. 300.-	5IPORB **	50,—
2278°	1 Fr. 25 Cent auf 1 Mark, rechtes Randstück postfrisch (Haftstelle im Rand), Mi. 200.-	8 **	50,—
2279	2 Francs 50 Centimes auf 2 Mark. Marke vom Oberrand, einwandfrei postfrisch, ungefalt. Mi. 350.-	9 **	70,—
2281	6 Francs 25 Cent. Auf 5 Mark. Einwandfrei postfrisch vom linken Bogenrand. Mi. 300.-	25II **	60,—
2282°	3, 5 und 10 C., 3 Private Ganzsachenkarten, ungebraucht	PP 1/3 *	60,—

Etappe West

2283	8 Cent. Auf 7 1/2 Pfennig rötlichorange. Einwandfrei postfrisch, geprüft Hey BPP. Mi.300,-	3b **	60,—
2286	1,25 Fr. auf 1 Mark Deutsches Reich und 2,50 Fr. auf 2 Mark Deutsches Reich dunkelkobalt, postfrisch, tadellos, letztere geprüft Hey BPP, Mi. 380.-	11II,12Bb **	70,—

Postgebiet Oberbefehlshaber Ost			
2290FP	10 Pfg Germania dunkelrot, zinnberrot quarzend, ungefaltetes Oberrandstück dieser seltenen, praktisch nie angebotenen Variante in tadelloser postfrischer und völlig unsignierter Luxus-Erhaltung, Fotoattest Wasels BPP "... einwandfrei"	5dPOR **	2000,—
2291FP	1 Mark Deutsches Reich mit Aufdruck "Postgebiet Ob. Ost", 26:17 Zähnungslöcher, gestempelt, "LIBAU 17.10.16 9-10V", tadellose Erhaltung, Fotobefund Berend Hey BPP "in fehlerfreier, gebrauchter Erhaltung."; Mi. 230.-	12A ☉	70,—
2292FP	1 Mark Deutsches Reich mit Aufdruck "Postgebiet Ob. Ost", 26:17 Zähnungslöcher, gestempelt, "LIBAU 27.10.16 9-10V" auf Briefstück, tadellose Erhaltung, Fotobefund Berend Hey BPP "in fehlerfreier, gebrauchter Erhaltung."; Mi. 230.-	12A △	80,—
2293P	1 Mark gezähnt 26:17 tadellos postfrisch aus der linken oberen Bogenecke (Oberrand = Falz), tiefst gepr. Dr. Hochstädter BPP, Mi. 650.- ..	12A **	175,—
2294	1 Mark mit Aufdruck, Einwandfrei postfrisch. Variante mit 26:17 Zähnungslöchern. Geprüft Hey BPP, Mi. 650.-	12A **	150,—
Libau			
2295FP	25 Pfennig Germania rotorange/schwarz auf gelbweiß mit rotem Aufdruck "LIBAU" in Type II, gestempelt auf Briefstück, signiert Schlegel A. BPP, Mi. 400.-	5Bb △	160,—
Dorpat			
2296P	20 Pfg auf 10 Kop. und 20 Pfg auf 20 Kop., postfrisch, gepr. Richter und Fotobefund Berend Hey BPP "echt und einwandfrei", Mi. 300.- ..	1/2a **	80,—
Deutsche Post in Polen			
2297P	20 Pf dunkelviolettblau tadellos postfrisch, tiefst gepr. Hochstädter BPP, Mi. 240.-	13d **	50,—
2298P	20 Pf dunkelviolettblau tadellos postfrisch vom rechten Bogenrand mit Plattennummer 6, tiefst gepr. Hochstädter BPP, Mi. 240.- ohne Berücksichtigung der Plattennummer.	13dPl.Nr. **	70,—
Zarki			
2299P	3, 5 und 12 H waagerechte Paare aus der rechten unteren Bogenecke mit rotem bzw. violetter Aufdruck 6, 12 bzw. 24 H im Rahmen, tadellos postfrisch, jeweils im unteren Bogenrand doppelt geprüft Mikulski, sowie 3 Befundkopien Mikulski, Mi. 900.- für Falz, postfrisch selten!	4/6(2) **	400,—
Rumänien			
2300	15 B. auf 15 Pfg. Germania - 40 B. auf 30 Pfg. Germania, Abart "ohne Aufdruck M.V.I.R.", einheitlich vom rechten Bogenrand, postfrisch, drei Werte komplett, Fotoattest Berend Hey BPP "echt und einwandfrei", Mi. 300.-	1/3F **	75,—
2301P	15 B. auf 15 Pfg Germania ohne Aufdruck "M.V.I.R.", Walzendruck vom Bogenoberrand, postfrisch, geprüft Mikulski, Mi. 300.-	1FWOR **	80,—
2302	15 Bani auf 15 Pfennig bis 40 Bani auf 30 Pfennig. Satz komplett, einwandfrei postfrisch, unsigniert. Alle 3 Marken in waagerechten Paaren vom Unterrand mit HAN. Attest Hey "fehlerfrei, postfrisch..." für Nr.3. Mi.280.-	1/3HAN **	75,—
Rumänien Zwangszuschlagsmarken			
2303	5 Bani Kriegssteuermarke mit schwarzem Aufdruck, einwandfrei postfrisch, bestens geprüft Hey BPP, Mi. 300.-	5b **	60,—
2305	10 Bani MVIR, Stempelmarke graubraun, postfrisch, üblich gezähnt und ebenfalls übliche herstellungsbedingt etwas unregelmäßige Gummierung, geprüft Wasels BPP, Mi. 600.-	6 **	120,—
2306	10 B. gelbbraun auf glänzendem Papier, postfrisch, übliche Gummierung, geprüft Wasels BPP, Mi. 300.-	7x **	50,—
Etappengebiet der 9. Armee			
2309	10 Pfennig bis 30 Pfennig Germania mit Aufdruck "Gültig 9. Armee", kompletter Satz mit vier Werten, 15 Pfennig schwarzgrauviolett, tadellos gestempelt, Fotobefund Berend Hey BPP "in fehlerfreier, gestempelter Erhaltung.", Mi. 280.-	1/4 △	80,—
Rumänien Portomarken			
2312	5 Bani - 50 Bani Portomarken, Satz komplett einwandfrei postfrisch. Jede Marke geprüft Hey BPP, Mi. 400.-	1/5 **	80,—
2314FP	5 Bani und 10 Bani mit rotem Bdr.-Aufdruck, zwei Werte - kompletter Satz, gestempelt, tadellose Erhaltung, signiert Hey BPP und Fotobefund Heinrich Wasels BPP (2012) "einwandfrei", Mi. 240.-	6/7 ☉	80,—
Allenstein			
2316P	15 Pf "Siegesmarke" karminbraun tadellos postfrisch, tiefst gepr. Dr. Hochstädter BPP, Mi. 600.-	4bl **	150,—
2317P*	20 Pfg ultramarin, Plattendruck, Oberrandstück postfrisch, gepr. Hey BPP, Mi. 700.-	19a POR **	150,—
2318P	20 Pf Hochoval (dunkel)lila ultramarin Oberrand Platte tadellos postfrisch und nicht vorgefaltet, tiefst gepr. Hey BPP, Mi. 700.-	19aPOR **	170,—
2319P	20 Pf (dunkel)lila ultramarin Hochovalaufdruck Oberrand Walze 3'7'3 tadellos postfrisch und ungefaltet, tiefst gepr. Hey BPP, Mi. 800.- ..	19aWOR **	200,—
2320P	20 Pf Hochoval (dunkel)lila ultramarin Oberrand Walze 2'9'2 tadellos postfrisch, tiefst gepr. Hey BPP, Mi. 600.-	19aWOR **	150,—
2321	Nicht ausgegeben: 40 Pfg Germania mit Ovalaufdruck, tadellos postfrisch, unsigniert, Mi. 260.-	l **	60,—
Marienwerder			
2322FP	1 Mark Freimarkenausgabe, x-Papier, senkrecht Paar mit Zähnungsabart "Mitte ungezähnt", postfrisch, Stockfleck ansonsten tadellose Erhaltung, Expertise Thilo Nagler VP (2023) "Weitere Einschränkungen sind nicht erkennbar.", Mi. -	11xUMw **	100,—
2323FP	5 Mark Freimarkenausgabe, x-Papier, waagerechtes Paar mit Zähnungsabart "Mitte ungezähnt", postfrisch, tadellose Erhaltung, Expertise Thilo Nagler VP (2023) "Einschränkungen sind nicht erkennbar.", Mi. -	13xUMs **	200,—
2324FP	3 Mark auf 3 Pfennig Germania, Aufdruck in Type B11a von Feld 39, Abart "doppelter Aufdruck", postfrisch, tadellose Erhaltung, Expertise Thilo Nagler VP (2023), Mi. 200.-	24B11aDD **	60,—
Oberschlesien			
2325	5 Pfennig auf 20 Pfennig bis 50 Pfennig auf 5 Mark. Satz postfrisch komplett, 3 Werte. Nr.10 b IVa, Nr.11 alla und Nr.12 alla. Alle Marken bestens geprüft Gruber BPP, Mi.280,-	10/12 **	75,—
Oppelner Notausgabe			
2326FP	15 Pfennig Germania mit blauem Handstempel-Aufdruck "C.I.H.S.", senkrecht Paar, Abart "Paar mit und ohne Aufdruck", postfrisch, tadellose Erhaltung, signiert Mikulski und Fotoattest Gunnar Gruber BPP "Bei der vorliegenden Ausgabe habe ich bis heute sechs solcher Markenpaare registriert. Die Marken sind echt und in einwandfreier Qualität."	7F **	1200,—
2327FP	20 Pfennig Germania mit blauem Handstempel-Aufdruck "C.I.H.S.", senkrecht Paar, Abart "Paar mit und ohne Aufdruck", postfrisch, tadellose Erhaltung, signiert Mikulski und Fotoattest Gunnar Gruber BPP "Bei der vorliegenden Ausgabe habe ich bis heute fünf solcher Markenpaare registriert. Die Marken sind echt und in einwandfreier Qualität."	8F **	1200,—
2328FP	40 Pfennig Germania mit blauem Handstempel-Aufdruck "C.I.H.S.", senkrecht Paar, Abart "Paar mit und ohne Aufdruck", postfrisch, tadellose Erhaltung, signiert Vossen, Landre und Fotoattest Gunnar Gruber BPP "Bei der vorliegenden Ausgabe habe ich bis heute fünf solcher Markenpaare registriert. Die Marken sind echt und in einwandfreier Qualität."	12F **	1200,—
2329FP	40 Pfennig Germania karminrot/ schwarz Germania mit blauem Handstempel-Aufdruck "C.I.H.S." als Eckrandpaar unten rechts (Feld 99/100), Abart "linke Marke ohne Aufdruck, rechte Marke mit doppeltem Aufdruck", postfrisch, tadellose Erhaltung, einzig bekanntes Paar dieser Wertstufe mit dieser Abart, signiert Mikulski, Fotoattest Dr. Weinberg BPP und Fotoattest Gunnar Gruber BPP "echt und in einwandfreier Qualität."	12FDD **	2000,—

Danzig

2330FP	50 Pfennig Germania mit blauem Handstempelaufdruck "C.I.H.S.", senkrecht Paar, Abart "untere Marke des Paares ohne Aufdruck", postfrisch, tadellose Erhaltung, bis heute sind nur sieben solcher Markenpaare registriert, signiert Mikulski und Fotoattest Gunnar Gruber BPP (2019) "echt und in einwandfreier Qualität."	13F **	1200,—
2331FP	60 Pfennig Germania mit blauem Handstempel-Aufdruck "C.I.H.S.", postfrisch, tadellose Erhaltung, signiert Vossen, Landre und Fotoattest Gruber BPP "Postfrische oder ungebrauchte Marken dieser Ausgabe sind eine sehr große Oberschlesien-Seltenheit."	14 **	1000,—
2332FP	75 Pfennig Germania mit blauem Handstempel-Aufdruck "C.I.H.S.", senkrecht Paar, Abart "Paar mit und ohne Aufdruck", postfrisch, obere Marke mit Aufdruck mit kleiner Haftstelle, im Übrigen tadellose Erhaltung, signiert Mikulski und Fotoattest Gunnar Gruber BPP "Bei der vorliegenden Ausgabe habe ich bis heute acht solcher Markenpaare registriert. Die Marken sind echt und in einwandfreier Qualität."	15F **	1000,—
2333FP	75 Pfennig Germania, schwarzblaugrün/gelbschwarz mit blauem Handstempel-Aufdruck "C.I.H.S." im waagerechten Eckrandpaar unten rechts (Feld 99/100), Abart "linke Marke ohne Aufdruck, rechte Marke mit doppeltem Aufdruck", postfrisch, tadellose Erhaltung, äußerst selten, signiert Mikulski, Fotoattest Dr. Weinberg BPP und Fotoattest Gunnar Gruber BPP "echt und in einwandfreier Qualität."	15FDD **	2000,—
Ost-Oberschlesien			
2334	5 F. bis 50 M. und 80 M. bis 300 M. Freimarken, beide Sätze - 20 Werte komplett, tadellos postfrisch, Mi. 420.-	1/20 **	120,—
2335P	7F, 10F, 12F-15F waagerechte Oberrandpaare mit falschen Reihenzählern (Feld 5/6) tadellos postfrisch, Mi. 840.-	7F/16F **	200,—
Danzig			
2336P	1 Mark Deutsches Reich mit Aufdruck "Danzig", Plattenfehler I "untere Hälfte der Fahneschnur am rechten Bildrand fehlt", zeitgerecht gestempelt "DANZIG 2.8.20", Fotobefund Rolf Tworek BPP "echt und einwandfrei", Mi. 180.-	8PFII ☉☉	50,—
2337P	1 Mark Deutsches Reich mit Aufdruck "Danzig", Plattenfehler III "rechte Rosette links beschädigt" (Feld 12), zeitgerecht entwertet, gepr. Kniep BPP, Mi. 180.-	8PFIII ☉☉	50,—
2338P	1,25 Mark Deutsches Reich mit schwarzem Bdr.-Aufdruck "Danzig, dunkelbläulichgrün, zeitgerecht entwertet "Grosszunder 23.8.20 5-6N", Fotobefund Gunnar Gruber BPP "echt und einwandfrei", Mi. 300.-	9b ☉☉	100,—
2339P	2 Mark Deutsches Reich mit schwarzem Bdr.-Aufdruck "Danzig", Plattenfehler I "kleiner waagerechter Strich im 'E' vom zweiten 'Einig' sowie Krone links beschädigt", zeitgerecht entwertet "Danzig-Neufahrwasser a 30.3.21 10-11V", Fotobefund Gunnar Gruber BPP "echt und einwandfrei", Mi. 260.-	11aPFI ☉☉	80,—
2340P	2 Mark Deutsches Reich mit Aufdruck "Danzig", schwärzlichblau, seltene Farbvariante, zeitgerecht gestempelt "ZOPPOT * c * 17.7.20", tadellose Erhaltung, unsigniert, Fotoattest Gunnar Gruber BPP "echt und einwandfrei", Mi. 1.800.-	11c ☉☉	320,—
2341FP	2 Mark Deutsches Reich mit Bdr.-Aufdruck "Danzig", schwärzlichblau, tadellos postfrisch, gepr. Kniep BPP und Fotoattest Tworek BPP (2023) "echt und einwandfrei", Mi. 1.000.-	11c **	250,—
2342P	2 Mark Deutsches Reich mit Bdr.-Aufdruck "Danzig", schwärzlichblau, Eckrandstück oben links, tadellos postfrisch, gepr. Kniep BPP und Fotoattest Tworek BPP (2023) "echt und einwandfrei", Mi. 3.500.-	11cPOR **	700,—
2343P	2 Mark Deutsches Reich mit Bdr.-Aufdruck "Danzig", schwärzlichblau, Oberrandstück, tadellos postfrisch, gepr. Kniep BPP und Fotoattest Rolf Tworek BPP (2023) "echt und einwandfrei", Mi. 3.500.-	11cPOR **	500,—
2344P	2,50 Mark Deutsches Reich mit schwarzem Bdr.-Aufdruck "Danzig", lilarot, Plattenfehler IV "Fahnespitze gebrochen, weißer Fleck im linken Flügel des Genius", tadellos ungebraucht, selten, Mi. 200.-	12PFIV *	50,—
2345FP	2,50 Mark rosakarmin, ideal klar und zentrisch zeitgerecht gestempelt "DANZIG 20.6.20", gepr. Kniep BPP und Infla echt, Mi. 900.-	12c ☉☉	180,—
2347P	3 M. schwarzgrauviolett, zeitgerecht gestempelt "ZOPPOT 5.8.20" auf Briefstück, tadellos, sign., Kniep BPP und Infla, Fotoattest Soecknick BPP, Mi. 1.200.-	13b △	300,—
2348FP	3 Mark Deutsches Reich mit Bdr.-Aufdruck "Danzig", schwarzgrauviolett, Randstück rechts, tadellos postfrisch, gepr. Dr. Oechsner BPP und Fotobefund Tworek BPP (2023) "echt und einwandfrei", Mi. 400.-	13b **	120,—
2349P	3 Mark mit schwarzem Bdr.-Aufdruck "Danzig", schwarzgrauviolett, zeitgerecht entwertet "Danzig * 1 g d 20.7.20 8-9V", Fotoattest Rüdiger Soecknick BPP "echt und einwandfrei", Mi. 1.200.-	13b ☉☉	180,—
2350P	3 Mark Deutsches Reich mit Bdr.-Aufdruck "Danzig", schwarzgrauviolett, Oberrandstück, tadellos postfrisch, gepr. Dr. Oechsner BPP und Fotoattest Rolf Tworek BPP (2023) "echt und einwandfrei", Mi. 1.400.-	13bOR **	350,—
2351P	5 auf 30 Pfennig Germania, Plattenfehler II "unterer Fuß des ersten E in Deutsches verbogen" bei der Urmarke in einer Teilaufgabe vorkommender Plattenfehler innerhalb eines Viererblocks vom linken Bogenrand, zeitgerechte Entwertung "Danzig Langfuhr 1.12.20 4-5V". Fotoattest Gunnar Gruber BPP "echt und einwandfrei", Mi. -.-	16PFII ☉☉	300,—
2352P	5 auf 30 Pfennig Germania, Plattenfehler II "unterer Fuß des ersten E in Deutsches verbogen" halb eines Viererblocks vom Eckrand oben links im Walzendruck, zeitgerechte Entwertung "Danzig Langfuhr 1.12.20 4-5V". Fotoattest Gunnar Gruber BPP "echt und einwandfrei", Mi. -.-	16PFII ☉☉	400,—
2353	10 auf 20 Pfennig Germania, Abart "verschobener Aufdruck", senkrecht Paar - eine Marke ungebraucht die andere postfrisch, Fotobefund Gunnar Gruber BPP "einwandfrei"	17Abart **/*	50,—
2355P ^o	15 Pfg Germania schwarzbraunviolett, Oberrandstück postfrisch, gepr. Soecknick BPP, Mi. 900.-	22b **	200,—
2356P	1 1/4 Mark auf 3 Pfg bis 10 Mark auf 7 1/2 Pfg, Netzunterdruck hellgrüngrau mit Spitzen nach unten, tadellos und zeitgerecht entwertet, je gepr. Infla, Mi.-Nr. 27II und 28II mit Fotoattest Schüler BPP "echt und einwandfrei", Mi. 1.200.-	27/31II ☉☉	240,—
2357P	1 1/4 Mark auf 3 Pfennig, Unterdruck Spitzen nach oben, Abart "doppelter Netzunterdruck", tadellos postfrisch, gepr. Kniep BPP, Mi. 400.-	27III **	70,—
2358P ^o	1 1/4 Mark auf 3 Pfg Germania, doppelter Unterdruck, Spitzen nach oben, Oberrandstück postfrisch (Bug im Rand), gepr. Soecknick BPP, Mi. 700.-	27III **	200,—
2359P	2 Mark auf 35 Pfennig Germania, Netzunterdruck hellgrüngrau, Spitzen nach unten, mit zeitgerechtem Sicherungsstempel entwertet, tadellose Erhaltung, Fotoattest Gunnar Gruber BPP "Die Marke ist echt und in einwandfreier Qualität.", Mi. 700.-	28II ☉☉	200,—
2360P ^o	2 Mark auf 35 Pfennig, Unterdruck, Spitzen nach unten Aufdruckfehler "Fuß der linken Wertziffer teils abgesprungen", ungebraucht o.G., Mi. für ** 3.000.-	28II PFVIII (*)	200,—
2361	3 M. auf 7 1/2 Pfg, Spitzen nach unten, sauber rundgestempelt, geprüft Gruber BPP, Mi. 65.-	29II ☉	Gebot
2362 ^o	10 Mark auf 7 1/2 Pfg Netzunterdruck durch Bogenumschlag teils auf der Rückseite, linke obere Bogenecke (durch Marke gefaltet), postfrisch	31F **	80,—
2363P	2 Pfennig "Kleiner Innendienst", zeitgerecht entwertet "ZOPPOT c 22.9.20", tadellose Erhaltung, gepr. Kniep BPP / Infla, Mi. 550.-	32 ☉☉	130,—
2364P	2 1/2 Pfennig "Kleiner Innendienst", zeitgerecht entwertet, tadellose Erhaltung, gepr. Gruber BPP / Infla, Mi. 700.-	33 ☉☉	220,—
2365P	10 Pfennig "Kleiner Innendienst", dunkelkarminrot, Aufdruckfehler III "Aufdruckbalken senkrecht geteilt und Bruch durch an in Danzig" (Feld 43, Platte I), tadellos ungebraucht, gepr. Gamper und Fotobefund Gunnar Gruber BPP "echt und einwandfrei", Mi. in ungebrauchter Erhaltung nicht gelistet, seltene Kombination der besseren Farbvariante mit dem seltenen Aufdruckfehler.	36aAFIII *	100,—
2366P	50 Pfennig "Kleiner Innendienst", zeitgerecht entwertet "Danzig * 1 e" auf Briefstück, Fotoattest Rüdiger Soecknick BPP "echt und einwandfrei", Mi. 1.000.-	39 ☉☉	350,—
2367	80 Pfennig Kleiner Innendienst, Aufdruckfehler IV, zeitgerecht entwertet "Danzig 7.9.20", gepr. Kniep BPP, Mi. -.-	40IV ☉☉	60,—
2368P	1 Mark auf 30 Pfennig Germania, lebhaftlilagrau Netzunterdruck, Spitzen nach oben, Eckrandviererblock oben links im Walzendruck, tadellos ungebraucht, Fotoattest Gunnar Gruber BPP "echt und einwandfrei", Mi. 600.-	41(4) *	200,—
2369P ^o	1 Mark auf 30 Pfg Germania, doppelter Unterdruck Spitzen nach unten, Walzendruck Oberrandstück, postfrisch, Fotoattest Rüdiger Soecknick BPP "echt und einwandfrei", Mi. 3.200.-	41III/IV **	800,—
2370P	1 1/4 Mark auf 3 Pf ohne Netzunterdruck tadellos postfrisch, tiefst gepr. Kniep BPP, Mi. 1.200.-	42FN **	300,—

2371P	1 1/4 Mk auf 3 Pfennig Germania mit doppeltem Netzunterdruck "Spitzen nach unten", ungebrauchtes Kabinettstück mit Fotobefund Gunnar Gruber BPP "in einwandfreier Qualität!", Mi. 250.-	42IIDDN *	80,—
2372P	5 Mark auf 2 Pfennig Germania, Abart "ohne Netzunterdruck", tadello postfrisch, gepr. Richter und Fotoattest Rolf Tworek BPP "echt und einwandfrei", Mi. 1.300.-	45III **	200,—
2373	40 Pfennig Flugpost, Wz. 2Y (liegend), postfrisch, tadellose Erhaltung, Mi. 200.-	66Y **	45,—
2374P°	5 M. Flugpost, Probedruck in schwarzultramarin, ungezähnt, mit liegendem Wasserzeichen, ungebraucht, tadello, Eigentumszeichen, Fotoattest Gruber BPP.	70P3YU *	400,—
2375P	5 Mark "Flugpost 1921", Wasserzeichen 2Y und ungezähnt, tadello ungebraucht, Fotoattest Dr. Oechsner BPP "echt und einwandfrei", Mi. 2.000.- - seltene Marke!	70YU *	320,—
2376°	1 M. ohne Rosettenunterdruck, postfrischer 4er-Block aus der linken oberen Bogenecke, im Rand etwas angetrennt, geprüft Gruber BPP, Mi. 200.-	83F **	50,—
2377P°	9 Mark großes Wappen, Probedruck karmin, ohne Durchstich, gepr. Kniep BPP, Fotobefund Soecknick BPP "echt", postfrisch, min. Anhaftung", Mi. -.-	99P3UX **	400,—
2378°	9 Mark großes Wappen, Probedruck dunkelkarmin/orange, ohne Durchstich, ungebraucht, gepr. Kniep BPP, Fotobefund Soecknick BPP "echt und einwandfrei", Mi. -.-	99P3UY *	200,—
2379P°	9 Mark großes Wappen, Probedruck orangerot/orange, ungebraucht, gepr. Kniep BPP, Fotobefund Soecknick BPP "echt und einwandfrei", Mi. -.-	99P3Y *	200,—
2380P	50 M. Großes Wappen mit Wz. 2X, zeitgerecht gestempelt mit Sicherungsstempel (Postamt 1 Danzig Paketkartenentwertung), tadellose Erhaltung, Fotobefund Gruber BPP "Die Marke ist echt und in einwandfreier Qualität.", Mi. 300.-	100Xb ☉☉	80,—
2381P	100 Mark "Großes Staatswappen", Wasserzeichen Y, zeitgerecht gestempelt mit Sicherungsstempel (Paketkartenentwertung) vom Postamt Danzig 1, Fotobefund Gruber BPP "echt und einwandfrei", Mi. 350.-	101Y ☉☉	80,—
2383°	10000 M. ohne Rosettenunterdruck, postfrischer 4er-Block aus der linken oberen Bogenecke, eine Marke kleiner Gummifehler, Mi. 400.-	147F **/*	80,—
2384	100.000 auf 20.000 Mark Freimarke, sauber gestempelt "Danzig 25.8.23", geprüft Gruber BPP, Mi. 140,-	150 ☉	30,—
2385°	100000 Mark Probedruck ungezähnt auf grauem Papier ohne Wz. und Unterdruck mit kpl. Abklatsch, Oberrandstück, ungebr. o.G.	155P (*)	100,—
2386°	10000 Mark großes Staatswappen ungezähnt und ohne Wertaufdruck, ungebraucht ohne Gummierung und 100 000 Mark große Staatswappen, ungezähnt, ungebraucht mit Originalgummierung (Bug), zwei seltene Marken.	169FU,155U */(*)	50,—
2387P	2 Millionen auf 100000 Mark Flugpost, Wasserzeichen 3X, senkrecht Paar, postfrisch, tadellose Erhaltung, Einheiten mit dem besseren Wasserzeichen sind selten, Mi. 600.-	179X(2) **	180,—
2388	5 Mio. auf 50.000 M. postfrischer 4er - Block, dabei linke obere Marke mit Abart "5 Millionen auf 10.000", geprüft Oechsner BPP, Mi. 170.-	180FI **	30,—
2389P	5 Gulden auf 1 Million Mark, zeitgerecht entwertet mit Sicherungsstempel sowie fünf schwarzen waagerechten Strichen, Fotoattest Gruber BPP "echt und einwandfrei", Mi. 700.-	192 ☉☉	150,—
2390°	5 Gulden, sog. Guldenprovisorium, Plattenfehler "Schrägstrich durch K" und Aufdruckfehler "offenes u", je ungebraucht, gepr. Oechsner bzw. Gruber je BPP, Mi. 300.-	192II *	60,—
2391	5 Pfennig und 10 Pfennig Staatswappen (2), je mit Rollenzählung als Frankatur auf Brief von Danzig nach Berlin an interessante Adresse "Reichsminister für Volksaufklärung und Propaganda Dr. Goebbels", Umschlag Beförderungsspuren und etwas verfärbt.	193/94D ☒	80,—
2392P	5 bis 75 Pf Staatswappen tadello postfrisch mit allen Farben komplett, gepr. Oechsner BPP, Kniep BPP Soecknick BPP oder Stoye BPP, sowie 3 Fotobefunde. Lediglich 4 Werte sind ungeprüft (195xb, 196xba, 200yba und 201xb). Seltene Komplettan- gebot! Mi. 4542,50	193xa/201yba **	1300,—
2393P	20 Pfennig Wappen mit Plattenfehler I von Feld 10, gestempelt, Pracht, Fotobefund Rüdiger Soecknick BPP "einwandfrei"	196xaal ☉	80,—
2394	25-50 Pfennig Staatswappen. 4 Werte, alle tadello postfrisch. Nr.197xa (Kurzbeleg Gruber BPP "einwandfrei"), Nr.198xa geprüft Soecknick BPP, Nr.199xa geprüft Soecknick BPP, Nr.200yba geprüft Soecknick. Mi.gesamt 340.-	197/200 **	60,—
2395P	40 Pfennig "Kleines Staatswappen", x-Papier, Plattenfehler I "Plattenbruch schräg durch das Markenbild", zeitgerecht entwertet "Danzig * 1 z 3.5.35", tadellose Erhaltung, unsigniert, Fotoattest Gruber BPP "echt und einwandfrei", Mi. 700.-	199xaPFI ☉	220,—
2396FP	Lupostafahrt 1932, von Danzig mit Abwurf Ronne, Zeppelinkarte mit Frankatur inkl. 10 Pfennig mit Plattenfehler I "viereckiger Ausbruch links am linken Turm", entwertet mit Sonderstempel "Internationale Luftpost-Ausstellung Danzig 30.7.32 10-11", außerdem abgeschlagen Durchgangsstempel "Danzig * 5f" sowie grüner Bestätigungsstempel der Lupostafahrt und Ank.-Stempel von Ronne, tadellose Erhaltung, auf Ganzstück sind nur wenige Belegexemplare des seltenen Plattenfehlers bekannt, hier zumal noch als Zeppelinbeleg! Fotoattest Matthias Bock BPP (2023) "echt und einwandfrei", Mi. 1.000.- (Sieger 170Aa).	202PFI ☒	500,—
2397FP	Danziger Zuleitungspost zur Österreichfahrt 1931 (Sieger116), portogerechte Mischfrankatur inkl. 10 Pfennig Flugpost mit Plattenfehler II "Komma oben links am linken Turm (Feld 65), entwertet mit Luftpoststempel "Danzig 5 Luftpost * -7.7.31 8-9V. **" außerdem befinden sich nebengesetzt auf der Karte der blaue Bestätigungsstempel der Österreichfahrt, ein Durchgangsstempel von Friedrichshafen sowie der Ankunftsstempel vom Postamt Wien 1, Zahnsitzen bei Mi. -Nr. 202 und 2023 leicht angelaufen (gummifleckig), Fotoattest Bock BPP (2023), seltener Plattenfehler zumal auf Zuleitungspost zur Österreichfahrt!, Mi. 1.000.- (ohne Zuschlag für die Verwendungsform auf Zeppelinbrief)	202PFI ☒	350,—
2398P	20 Pfg Flugpost mit Plattenfehler "Strich neben Turmspitze" in gestempelter Prachterhaltung, Fotobefund Soecknick BPP "einwandfrei"	203I ☉	50,—
2399	1 G. bis 10 G. Freimarken, mit fünf Werten kompletter Satz, tadello gestempelt, 2 Gulden gepr. Kniep BPP, Mi. 320.-	207/11 ☉	80,—
2400P°	10 Gld. Ansichten I, Oberrand-4er-Block, postfrisch (rechte obere Marke leichte Knitterung), Mi. 560.-	211(4) **	100,—
2401	15 Pfg "Staatswappen", Abart "linke obere Ecke des Markenbildes beschädigt", gestempelt, tadellose Erhaltung, Fotobefund Gunnar Gruber BPP "echt und einwandfrei"	214x ☉	50,—
2402P	5 Pfg - 1 G. 10 Jahre Freie Stadt Danzig, kompletter Satz zu 11 Werten, tadello postfrisch, Fotoattest Rolf Tworek BPP "echt und einwandfrei", Mi. 850.-	220/30 **	300,—
2404	1932, LUPOSTA-Fahrt, Danziger Post, Rundfahrt, Abwurf Rönne, Sonderpostkarte mit komplettem LUPOSTA-Satz mit Ausstellungs-Sonderstempel 30.7.32.	231/35 ☒	60,—
2405	Jahrgang 1935 und 1936 postfrisch in den Hauptnummern komplett. Mi.464.-	243/66 **	75,—
2406	Jahrgang 1937 postfrisch in den Hauptnummern komplett, dabei Block 1 und 2 jeweils a und b. Mi. 464.-	267/80 **	75,—
2407	Blockausgabe 50 Pfg Daposta 1937 mit Plattenfehler III "Strich zwischen 'S' und 'T' in 'DAPOSTA' ", mit SST "DANZIG / DAPOSTA 8.6.37", tadellose Erhaltung, gepr. Tworek BPP, 300.-	Bl.1bPFI ☉	60,—
2409P°	25 Pfg. Danziger Dorf, Platenfehler "rechts Einkerbung", postfrisch, Mi. 200.-	274I **	50,—
2412	Leistungsschau-Block mit Plattenfehler "rechter Bildrand der 25 Pfg eingekert", postfrisches Prachtstück, Mi. 250.-	Bl.3I **	50,—
2413	Leistungsschaublock mit Plattenfehler "25 Pfg. Kerbe im Bildrand" mit Sonderstempel, Mi. 280,-	Bl.3I ☉	50,—

Danzig Dienstmarken

2415P	5 Mark Staatswappen in schwärzlichopalgrün mit schwarzem Bdr.-Aufdruck "D M", liegendes statt stehendes Wasserzeichen, zeitgerechte Entwertung "Danzig *5b 9.2.23, Fotobefund Dr. Helmut P. Oechsner BPP "in einwandfreier Qualität." Mi. 320.-	24Y ☉☉	80,—
2416	6 auf 3 Mark dunkelkarminrot, zeitgerecht entwertet, Fotobefund Tworek BPP (2016) "echt und einwandfrei", Mi. 350.-	25b ☉☉	100,—
2417	10 Mark Staatswappen mit schwarzem Bdr.-Aufdruck "D M", Wz. 3X, zeitgerecht entwertet, gepr. Infla, Mi. 350.-	31X ☉☉	60,—
2418P	50 Mark "großes Staatswappen", oben anhängendes Leerfeld in Markengröße, tadello postfrisch, Mi. unbekannt.	33YLF **	70,—
2419P	100 Mark Staatswappen mit schwarzem Bdr.-Aufdruck "D M", zeitgerecht entwertet, gepr. Infla, Mi. 550.-	37 ☉☉	80,—

Danzig Portomarken

2420P°	50 Mk., Wasserzeichen stehend, ungezähnt, rechtes Randstück ungebraucht., Mi. 200.-	23XU *	50,—
--------	---	--------	------

Memel

2421P ^o	100 000 auf 20 M., waagerechtes Paar aus der rechten unteren Bogenecke, dabei rechte Marke mit Aufdruckfehler "unterer Aufdruckbalken verkürzt", ungebraucht, Fotobefund Tworek BPP, Mi. ohne Preis.	29II/29IV *	50,—
2422P	1000 auf 100 M, Aufdruck matt, tadellos postfrisch, tiefst gepr. Oechsner BPP, Mi. 350.-	I/I **	100,—
2423P	1000 auf 100 M., Aufdruck matt, ungebraucht vom Bogenunterrand, tadellos, Fotobefund Gruber BPP, Mi. 150.-	I/I *	50,—
2424P	Nicht ausgegeben: 1000 auf 100 Mark, Aufdruck rußig, tadellos postfrisch, gepr. Kniep BPP, Mi. 350.-	I/I **	100,—
2425P	1000 auf 100 M. "Staatswappen", Aufdruck glänzend, ungebraucht mit Originalgummierung, tadellos ungebraucht, Fotobefund Gruber BPP, Mi. 180.-	I/II *	50,—
2426FP	1000 auf 100 Mark (nicht ausgegeben), Aufdruck rußig, tadellos postfrisch vom Unterrand, tiefst gepr. Schüler BPP, Mi. 350.-	I/I **	100,—
2427P	30 Pfennig Portomarke, Plattenfehler VII "linker Arm des oberen Wappenkreuzes dünn", tadellos gestempelt, selten, Fotobefund Matthias Bock BPP "echt und einwandfrei", Mi. in gestempelter Erhaltung unbekannt.	33PFVII ☉	100,—
2428P	10 auf 60 Pfennig Portomarke, Plattenfehler VII "linker Arm des oberen Wappenkreuzes dünn", tadellos gestempelt, selten, Fotobefund Matthias Bock BPP "echt und einwandfrei", Mi. in gestempelter Erhaltung unbekannt.	41PFVII ☉	100,—

Port Gdansk

2429	15 Gr. Freimarke, tadellos postfrisch, geprüft Falkowski, Mi. 130.-	17 **	40,—
2430	1 Zl. schwarzgrau, sauber gestempelt, geprüft Gruber BPP, Mi. 170,-	25 ☉	50,—

Memel

2431P	5 Pfennig Germania in c-Farbe tadellos postfrisch und noch unsigniert, Fotobefund Tobias Huylmans BPP "postfrisch, einwandfrei", Mi. 500.-	1c **	150,—
2432FP	1 Mark Deutsches Reich mit Aufdruck "Memelgebiet" auf falscher Urmarke (MiNr. A113a statt MiNr. 94 B II - neben dem Druckverfahren unterscheidet sich auch das Druckbild - Reichspostamt jetzt mit Flaggen), postfrisch und unsigniert, der Fehldruck wurde erst 80 Jahre nach der Ausgabe entdeckt, Fotoattest Prof Dr. Udo E. Klein BPP "Es liegt typischer Originalgummi vor. Die Erhaltung ist einwandfrei.", Mi. 18.000.-	A9 **	4500,—
2433FP	Nicht ausgegeben: 80 Pfg Germania mit Aufdruck "Memelgebiet", postfrisches Luxusstück, unsigniert - wie gestern am Post-schalter gekauft, Fotoattest Huylmans BPP (2014) "echt und einwandfrei ... eine seltene Marke!", Mi. 15.000.- - sehr seltene Marke!	All **	4000,—
2435	60 Pf. auf 40c., weißes Papier, tadellos postfrisch, geprüft Dr. Petersen BPP und Nagler VP, Mi. 160.-	41ly **	40,—
2436	1921, 1 Mark auf 50 Centimes mit Aufdruck Flugpost. Gestempelter Viererblock vom rechten Rand als Einschreibe-Eilboten-Mehrfach-frankatur per Luftpost vom 7.1.21 an Karl Trübsbach/Chemnitz.	43 ☒	100,—
2437	3 M. auf 60 C. Flugpost, Urmarke MiNr. 37 b, Unterrandstück, tadellos postfrisch, Auflage nur 7.500 Stück, eine Marke die oftmals fehlt, geprüft Ing. Becker Mi. 500.-	79 **	150,—
2438	9 Mark auf 1 Fr. Freimarke (Sechserblock) in Mischfrankatur mit 25 Mark auf 5 C., 10 Mark auf 5 C. und 1 Mark auf 25 C. auf Trübs-bach-Brief von "MEMEL 25.2.23" nach Chemnitz mit Ank.-Stempel vom 27.2.23, tadellos.	84,93(6),124,1 25 ☒	90,—
2439	100 Mark bis 500 Mark, Satz komplett postfrisch, Nr.165 in Type III, jede Marke geprüft Klein. Mi.77,-	164/66 **	Gebot
2440	3 C. auf 300 M. oliv, waagerechter 4er-Streifen mit Aufdrucktypen III-IV-V-III (Typenpaare MiNr. W3 und W6), postfrisch, kleinere Beanstan-dung hinsichtlich Zähnung der rechten Marke, Fotobefund Huylmans BPP. Mi.600,-	179W5(W3,W6) **	75,—
2441	10 C. auf 400 M. Wappen mit Aufdrucktype III, tadellos postfrisch, unsigniert, Kurzbefund Huylmans "postfrisch ... einwandfrei", Mi. 187.-	181III **	40,—
2442	10 C. auf 400 M. dunkelolivbraun, Type IV. Tadellos postfrisch, unsigniert. Mi.1.500,-	181IV **	300,—
2443	10 C. auf 400 M. dunkelolivbraun, Type IV. Tadellos postfrisch, unsigniert, Fotobefund Huylmans BPP "echt und einwandfrei". Mi.375,-	181V **	80,—
2444	1 Litas auf 1000 M. grünlichblau, Type VI, postfrisch mit kaum wahrnehmbarer Bleistiftnotiz auf der Gummierung, Kurzbefund Huylmans BPP "echt, postfrisch, einwandfrei". Mi.700,-	182VI **	125,—
2445P	30 C auf 50 Mark Freimarke, Abart "mit doppeltem, gleichstarken Aufdruck", tadellos postfrisch, gepr. Ing. Becker, Mi. 250.-	194DDI **	80,—
2446P	15, 25 und 30 C auf 1000 M grünlichblau tadellos postfrisch, jeweils tiefst gepr. Mikulski, Mi. 1.500.-	213,221,229 **	400,—
2449P	60 Cent auf 50 Mark auf 25 C. dunkelzinnberrot, Viererblock mit den Aufdrucktypen III - III und I - III somit waagerechtes Typen-paar enthalten, unteres Paar postfrisch, obere Marken ungebraucht, linke untere Marke herstellungsbedingtes Sandkornloch, Fotoattest Tobias Huylmans BPP "echt und einwandfrei", Mi. für Einzelwerte 1.410.- (da Typenpaare -.- stehen, die senkrechte Variante kommt nur 3 x im Bogen vor, die waagerechte 10 x)	233I,III(3) **/*	500,—
2450P	15 bis 60 Cent Grünaufdruck je tadellos auf Briefstück, signiert "Marke echt, Stempel falsch, Klein BPP".	234/371 (△)	100,—
2451P	25 Cent. Grünaufdruck auf 100 Mark tadellos postfrisch, Attestkopie Klein BPP (für 4er-Block) "einwandfrei", Mi. 700.-	235I **	160,—
2453FP	25 Cent. auf 100 Mark sog. Grünaufdruck, Aufdruck Type Ia "C von Cent höher stehend", postfrisch, tadellose Erhaltung, signiert Rohr und Fotoattest Prof. Dr. U.E. Klein BPP "echt und einwandfrei", Mi. 1.400.-	235Ia **	400,—
2454FP	25 Cent. Grünaufdruck auf 100 Mark zinnberrot, waagerechtes Paar vom Unterrand (Feld 99+100) der Typen I und der sehr seltenen Type II (bauchige Ziffern), tadellos postfrisch und noch unsigniert (kleiner Falzrest nur auf dem Unterrand und dieser auch vorderseitig mit Bleistift beschriftet), Fotoattest Prof. Dr. U. E. Klein BPP (für ehemaligen 4er-Block) "Echt und einwand-frei." Sehr selten! Mi. 7.500.-	235W1 **	1600,—
2455P	60 Cent. Grünaufdruck auf 500 Mark tadellos postfrisch, tiefst gepr. Dr. Petersen BPP, Mi. 700.-	237I **	160,—
2456P	60 Cent. Grünaufdruck tadellos postfrisch, tiefst gepr. Dr. Petersen BPP, Mi. 700.-	237I **	150,—
2457FP	60 Cent Grünaufdruck, waagerechtes Typenpaar der Typen I und II tadellos postfrisch, tiefst gepr. Dr. Petersen BPP (die gute Type II dopp. gepr.), Mi. 3.500.-	237W1 **	800,—

Saargebiet

2458	2 1/2 Pfg Germania dunkelgrüngrau sog. bronzegrau mit Aufdruck "Sarre" in Type I, tadellos postfrisch, Kurzbefund Braun BPP, Mi. 240.-	2bl **	80,—
2459	5 Pf. Germania-Sarre schwärzlichbläulichgrün, Type II, postfrisch, Kurzbefund Braun BPP, Mi. 140,-	4bl **	35,—
2460P	25 Pfg. Germania rotorange/schwarz, Aufdruck Type III, postfrisch, gepr. Burger BPP, Mi. 320,-	9all **	80,—
2461	25 Pfennig gelborange tadellos postfrisch, Kurzbefund Braun BPP, Mi. 150.-	9bIII **	45,—
2462	25 Pfennig gelborange tadellos postfrisch, Kurzbefund Braun BPP, Mi. 90.- ohne Zuschlag für Aufdruckvariante.	9bINI **	Gebot
2463	30 Pfennig Germania auf x-Papier mit Aufdrucktype III, postfrisches Kabinettstück, Kurzbefund Braun BPP, Mi.130,-	10xIII **	40,—
2464	30 Pfg Germania auf orangeweißem Papier mit Aufdruck "Sarre" in Type I, Aufdruckfehler T "Balken rechts unten wellenförmig ausgebro-chen", sauber ungebraucht, Fotobefund Axel Braun BPP (2016) "einwandfrei."	10yII *	50,—
2465P	60 Pfennig Germania Sarre in a-Farbe tadellos postfrisch, doppelt tiefst gepr. Burger BPP, Mi. 750.-	14al **	150,—
2466FP	60 Pfennig Germania rotilla mit Aufdruck "Saare" in Type I von Platte Ie, postfrisch, tadellose Erhaltung, Fotoattest Burger BPP "in tadelloser postfrischer Erhaltung", Mi. 750.-	14al **	200,—
2467FP	80 Pfennig Germania mit Aufdruck "Sarre" in Type I, postfrisch, tadellose Erhaltung, signiert Burger BPP und Fotoattest Axel Braun BPP (2016) "Die Qualität ist einwandfrei.", Mi. 650.-	16I **	180,—
2468FP	80 Pfennig Germania mit Aufdruck "Sarre" in Type I mit Aufdruckfehler A "senkrecht geteilter Balken", ungebraucht mit Originalgummie-rung, tadellose Erhaltung, Fotobefund Herbert Ney BPP "in guter Qualität.", Mi. 400.-	16IA *	80,—
2469FP	1 Mark Deutsches Reich mit schwarzem Bdr.-Aufdruck "Sarre", Zähnr. 25: 17 Zähnungslöcher, Abart "kopfstehender Aufdruck" (Bogenfeld 12 - Aufdruckfeld 9), ungebraucht mit Originalgummierung, tadellose Erhaltung, signiert Dr. Dub u. a. sowie Fotoattest Axel Braun BPP (2012) "Die Qualität ist einwandfrei.", Mi. 900.-	17AIK *	300,—

2470P	1 Mark Germania Sarre in der seltenen Zähnung 26:17 tadellos postfrisch, gepr. Dr. Dub und Fotoattest Burger BPP "allseitig sauber gezähnt, in einwandfreier postfrischer Erhaltung." Postfrisch sehr seltene Marke! Mi. 3.500.-	17B **	1000,—
2471P	1 Mark Germania Sarre in Zähnung B (26:17) tadellos auf Briefstück mit Stempel "Saarbrücken 3 * (St. Johann) f 23.2.20. 10-11 N.", Fotoattest Burger BPP "in einwandfreier, frischer Erhaltung." Mi. 1.900.-	17BI △	500,—
2472FP	"Ludwig" mit Sarre-Aufdruck kpl. je einzeln auf Briefstücken, 5 M. kl. Zahnverkürzung, aber sauberer Satz, alle geprüft Burger BPP, Mi. 1.900,-	18/31 ⊙	300,—
2474FP	10 Mark Bayern mit Aufdruck "SARRE", Überdruckfeld 20 von Platte 1, gestempelt, tadellose Erhaltung mit der für diese Ausgabe normaler Zähnung, Fotobefund Herbert Ney BPP, Mi. 320.-	31 ⊙	80,—
2475	3 Pfennig und 7 1/2 Pfennig Sarre auf Bayern, tadellos postfrisch, beide Marken geprüft Burger BPP, Mi. 370.-	B31,C31 **	100,—
2476FP	2, 3 und 7 1/2 Pf Bayern Sarre tadellos postfrisch, jeder Wert tiefst gepr. Burger BPP, Mi. 2.870.-	A31/C31 **	900,—
2477FP	60 Pfennig Germania, rotlila, Walzendruck mit schwarzem Bdr.-Aufdruck "Saargebiet", entwertet "Saarbrücken 3 - * (St. Johann) f ... 6.20 - 8-9", tadellose Erhaltung, unsigniert, Fotoattest Braun BPP "Die Qualität ist einwandfrei", Mi. 2.000.- - eine sehr seltene Marke!	39a ⊙	500,—
2478	2,50 Mark Deutsches Reich mit Aufdruck, bräunlichlila, tadellos postfrisch, Kurzbefund Braun BPP, Mi. 250.-	43c **	50,—
2479	50 Cent auf 1,25 Mark Freimarke, Plattenfehler VI "ohne Schornstein und dunklen Rauch", gestempelt, tadellose Erhaltung, Fotobefund Christine Ney BPP "einwandfrei", Mi. 80.-	78APFVI ⊙	Gebot
2480	15 Cent Freimarke als Probedruck in schwarz auf weißem Glanz-Papier, ungebraucht ohne Gummierung - wie hergestellt, Fotobefund Christine Ney BPP "einwandfrei"	87P2 (*)	Gebot
2481	20 Cent Freimarke als Probedruck in schwarz auf weißem Glanz-Papier, ungebraucht ohne Gummierung - wie hergestellt, Fotobefund Christine Ney BPP "einwandfrei"	88P2 (*)	Gebot
2482	15 bis 75 C. Landschaftsbilder IV, 4 Werte komplett postfrisch, Kurzbefund Ney BPP ("einwandfrei"), Mi. 120.-	98/101 **	30,—
2483FP	25 Cent "Landschaftsbilder III", Abart "ungezähnt", vom breiten linken Bogenrand, gestempelt "Saarbrücken 6 - * St. Arnual 6.4.26", tadellose Erhaltung, Fotoattest Christian Geigle BPP "Die Qualität ist einwandfrei.", Mi. gestempelt nicht gelistet!	100U ⊙	200,—
2484	20 Cent bis 1,50 Fr. "Volkshilfe 1927: Pflegedienste (I)", kompletter Satz mit 4 Werten, gestempelt, tadellos Erhaltung, Fotobefund Ney VP (2018) "echt, einwandfrei", Mi. 130.-	104/07 ⊙	40,—
2485	20 + 20 C. Volkshilfe mit Plattenfehler I, sauber gestempelt "SAARBRÜCKEN", tadellos, Kabinett, neuer Fotobefund Ney VP (2017), Mi. 200.-	104I ⊙	45,—
2487FP	40 C. - 10 Fr. Volkshilfe, kompletter Satz mit sieben Werten, gestempelt "SAARBRÜCKEN", tadellose Erhaltung, Fotobefund Christine Ney VP (2017) "einwandfrei", Mi. 260.-	135/41 ⊙	70,—
2488P	40 Cent bis 10 Fr. "Volkshilfe 1931", kompletter Satz mit sieben Werten, gestempelt, tadellose Erhaltung, Expertise Schmidt-Ney VP (2023) "Die abgebildeten, einwandfreien Marken sowie die Stempel sind echt.", Mi. 650.-	144/50 ⊙	200,—
2489	40 Cent bis 10 Fr. "Volkshilfe 1931: Gemälde (III)", tadellos postfrisch, Mi. 450.-	144/50 **	80,—
2490P	40 C. bis 5 Fr. Volkshilfe 1931, kompletter Satz mit 7 Werten, gestempelt, neues Fotoattest Ney VP (2018) "Die Qualität ist einwandfrei.", Mi. 800.-	151/57 ⊙	250,—
2492FP	40 C. - 5 Fr. Volkshilfe, gestempelt, tadellos, Fotoattest Ney VP, Mi. 800.-	161/67 ⊙	200,—
2493FP	40 C. bis 5 Fr. "Volkshilfe 1932", Probedruckkleinbogen in schwärzlichbraun, ungezähnt, tadellos postfrisch, unsigniert, Fotoattest Christine Ney BPP "in einwandfreier, postfrischer Erhaltung.", Mi. 3.500.- - Kleinbogen dieser Art sind heutzutage selten, da viele zerschnitten wurden um die Einzelmarken anbieten zu können!	161/67P **	1400,—
2494	60 C. - 5 Fr. Explosionsunglück Neunkirchen, 3 Werte komplett, sauber rundgestempelt, Fotobefund C. Ney BPP "einwandfrei...echt", Mi. 200.-	168/70 ⊙	50,—
2495P	40 Cent bis 5 Fr. "Volkshilfe 1934: Standbilder aus Saarbrückener Kirchen", kompletter Satz mit 7 Werten, gestempelt "St. Wendel 30.10.34", tadellose Erhaltung, Fotoattest Ney VP (2018) "Die Qualität ist einwandfrei.", Mi. 300.-	171/77 △	70,—
2497FP	40 Cent bis 5 Fr. "Volkshilfe 1934: Standbilder aus Saarbrückener Kirchen", kompletter Satz mit 7 Werten, gestempelt "Saarbrücken * 2bb 3.9.34", tadellose Erhaltung, Fotoattest Ney VP (2018) "Die Qualität ist einwandfrei.", Mi. 300.-	171/77 ⊙	70,—
2498	40 C. bis 5 Fr. Volkshilfe 1934 Volksabstimmung 1935, kompletter Satz mit 7 Werten, gestempelt, tadellose Erhaltung, Expertise Schmidt-Ney VP (2021) "echt und einwandfrei.", Mi. 240.-	199/05 ⊙	60,—
2499	40 + 15 C. - 5 + 5 Fr. Volkshilfe kpl. auf Briefstücken, zentrisch gestempelt SAARBRÜCKEN 20.12.34, tadellos, tiefst gepr. Hoffmann BPP und Fotobefund Ney VP (2018) "Die einwandfreien Marken sowie die Stempel sind echt." Mi. 240.-	199/05 △	70,—
2500P	40 Cent bis 5 Fr. Volkshilfe 1934, Viererblocksatz, Mi.-Nr. 203 Fingerspuren auf der Gummierung, sonst tadellos postfrisch, Fotoattest Ney VP (2016), Mi. 680.-	199/05(4) **	150,—
2501FP	10 C. bis 50 Fr. Freimarkenausgabe sog. Urdruckserie, kompletter Satz mit 13 Werten, tadellos postfrisch, Expertise-Schmidt Ney VP (2023) "Die Qualität ist einwandfrei.", Mi. 3.500.-	226/38I **	1000,—
2502P	2 Pf. bis 1 Mark Neuauflage ohne Aufdruck tadellos postfrisch komplett, 235IIfa Fotoattest Geigle BPP "postfrisch, die Qualität ist einwandfrei", 237IIfa Fotoattest Hoffmann BPP "postfrisch, in einwandfreier Erhaltung", alle anderen Werte tiefst gepr. Ney BPP oder billige auch Hoffmann BPP, Mi. 7.000.-	226/38IIfa **	1750,—
2503P	10 Cent auf 2 Pfennig Freimarke, Abart "doppelter Aufdruck", postfrisch, tadellose Erhaltung, unsigniert, Fotoattest Christine Ney BPP "Die Erhaltung ist einwandfrei.", Mi. 500.-	226IIDD **	80,—
2504FP	60 Cent Neuauflage, Abart "ohne Aufdruck", tadellos postfrisch, Fotobefund Christine Ney VP (2016) "echt, einwandfrei", Mi. 170.-	236IIfA **	50,—
2505FP	84 Pfennig "Marshall-Ney Denkmal, Saarlouis", Neuauflage ohne Aufdruck, postfrisch mit lt. Attest herstellungsbedingten Druckfalten, Fotoattest Klaus Hoffmann BPP "in einwandfreier Erhaltung ... Die beiden Druckfalten sind herstellungsbeding. Diese Druckfalten sind oft typisch für diese unüberdruckte Marke.", Mi. 5.000.-	237IIfA **	750,—
2506	Blockausgabe "Hochwasserhilfe", Blockpaar, postfrisch, tadellose Erhaltung, Mi. 1.600.-	Bl.1/2 **	400,—
2507	Blockausgabe "Hochwasserhilfe", kleiner Block, postfrisch, tadellose Erhaltung, Mi. 600.-	Bl.2 **	120,—
2508FP	Blockausgabe "Hochwasserhilfe", Abart X "Mi.-Nr. 256 nach unten verschoben", Blocktype VII, tadellos postfrisch, sehr selten, Expertise Schmidt-Ney VP (2023) "Die Qualität ist einwandfrei.", Mi. -.-	Bl.2X **	1500,—
2510	8 Fr. bis 50 Fr. Volkshilfe 1949, kompletter Satz mit fünf Werten, tadellos gestempelt, Expertise Schmidt-Ney VP (2021) "Die Qualität ist einwandfrei.", Mi. 650.-	267/71 ⊙	200,—
2512P	25 Fr. Volkshilfe 1949, Einzelfrankatur portorichtig auf Brief von DUDWEILER 22.3.50 nach Friedberg/Hessen, Fotobefund Ney BPP, Mi. 600.-	270 ☒	80,—
2513	15 Fr. IBASA auf postalisch nicht beförderter Maximum-Karte mit ESST "SAARBRÜCKEN 23.4.50". Mi.lose 140,-	291 ☒	35,—
2514	15 Fr. IBASA, rechte untere Bogenecke mit Druckdatum, postfrisch, Mi. 250.-	291Br **	50,—
2515	15 Fr. IBASA mit rechter oberer Bogenecke Maximum-Karte mit ESST "SAARBRÜCKEN 23.4.50", tadellos, neuer Fotobefund Ney VP (2017), Mi. 300.-	291FDC ☒	70,—
2517	25 und 200 Fr. Europarat, postfrisch, gepr. Ney BPP, Mi. 230.-	297/98 **	50,—
2518P	25 und 200 Fr. Europarat gest., Fotobefund Christian Geigle BPP "echt und einwandfrei, Mi. 320.-	297/98 ⊙	45,—
2519P	200 F Flugpost mit Plattenfehler I tadellos postfrisch und noch unsigniert, Fotoattest Hoffmann BPP "postfrisch, in einwandfreier Erhaltung." Mi. 600.-	298I **	100,—
2520	8 Fr. - 50 Fr. Volkshilfe 1950, kompletter Satz mit 5 Werten, tadellos gestempelt auf überfrankiertem R-Brief, Expertise Schmidt-Ney VP (2022) "echt und einwandfrei.", Mi. für lose 380.-	299/03 ☒	100,—
2521	8 Fr. - 50 Fr. Volkshilfe 1950, kompletter Satz mit 5 Werten, tadellos gestempelt, Expertise Schmidt-Ney VP (2022) "echt und einwandfrei.", Mi. 380.-	299/03 ⊙	90,—

Reichenberg

2523	12 Fr. - 50 Fr. "Volkshilfe 1951", kompletter Satz mit fünf Werten, tadellos gestempelt, Expertise Schmidt-Ney VP (2022) "echt und einwandfrei", Mi. 200.-	309/13 ☉	50,—
2524P	500 Fr. Freimarke auf R-Eilboten-Luftpost-FDC von SAARBRÜCKEN 2 Ersttag 1.8.53 nach Lorch mit rückseitigem Zollzettel und Ankunftsstempel, Umschlag zweiseitig geöffnet, sonst einwandfrei, Pracht, 600.-	337FDC ☒	100,—
2525	15 Fr. "Tag der Briefmarke 1955", Kleinbogen zu zehn Werten mit voller Originalgummierung, entwertet mit Sonderstempel "TAG DER BRIEFMARKE ILLINGEN 09.5.55", tadellose Erhaltung, Mi. 65.-	361KB ☉	Gebot

Saargebiet Dienstmarken

2526FP	5 Cent Freimarke schwarz/dunkelorange mit lebhaftem Aufdruck "DIENSTMARKE", Abart "ungezähnt", Viererblock vom linken Bogenrand, postfrisch, streifenweise bräunliche Verfärbung der Gummierung (Lagerspuren aus Einsteckbuch), signiert Ney BPP und Fotoattest Christian Geigle BPP (2022) "weitere Mängel sind nicht vorhanden.", Mi. 880.-	2laU(4) **	150,—
2527P	10 C Landschaften, Aufdruck bräunlichrot im waagerechten Paar, rechte Marke durch Bogenumschlag mit Aufdruck DIENS ..., der Rest nur als Blinddruck noch erkennbar, sauber ungebraucht, Fotoattest Hoffmann BPP "... solche Teilaufdrucke sind selten"	3bF(2) *	100,—
2528FP	1 Fr. Dienstmarke, Aufdruck in Type I, Abart "ungezähnt", postfrisch, tadellose Erhaltung, signiert Hoffmann BPP, Dr. Dub und Fotoattest Christian Geigle BPP (2018) "Die Qualität ist einwandfrei.", Mi. 1.800.-	11IU **	450,—
2529FP	1 Fr. Dienstmarke mit dunkelrotkarminem Aufdruck "DIENSTMARKE", gestempelt "Homburg", tadellose Erhaltung, signiert Dr. Dub und Fotoattest Klaus Hoffmann BPP "in einwandfreier Erhaltung." Mi. 2.000.-	20b ☉	600,—

BES. II. WELTKRIEG/FELDPOST

Karlsbad

2532FP	50 Heller Dreiecksmarken mit Aufdruck "Karlsbad 1.X.1938 + Hakenkreuz", jeweils auf Briefstück mit Entwertung "4.X.38", tadellose Erhaltung, signiert Dr. Dub bzw. Dr. Hör, Mi. 600.-	28/29 △	200,—
2533FP	50 H. Ausstellung Kosice "Karlsbad 1. X. 1938 + Hakenkreuz", waagerechtes Paar in üblicher Zähnung, tadellos gestempelt mit Ersttagsstempel "1.X.38" auf Briefstück, Auflage nur 452 Stück, signiert Osper Mi. 300.-	63(2) △	100,—

Reichenberg

2534FP	5 Heller "Staatswappen" mit Handstempelaufdruck "Wir sind frei! + Hakenkreuz", zwei Werte auf Briefstück mit Entwertung durch Sonderstempel "REICHENBERG 1 DEUTSCHE REICHSPOST 8. X. 1938", tadellose Erhaltung, Auflage nur 150 Exemplare, Expertise Robert Brunel VP (2023) "Die Erhaltung ist einwandfrei.", Mi. 400.-+	11(2) △	160,—
2535FP	5 Heller "Staatswappen" mit Handstempelaufdruck "Wir sind frei! + Hakenkreuz", zwei Werte auf Briefstück mit Entwertung durch Sonderstempel "REICHENBERG 1 DEUTSCHE REICHSPOST 8. X. 1938", tadellose Erhaltung, Auflage nur 150 Exemplare, Expertise Robert Brunel VP (2023) "Die Erhaltung ist einwandfrei.", Mi. 400.-+	11(2) △	160,—
2536FP	5 Heller "Staatswappen" mit Handstempelaufdruck "Wir sind frei! + Hakenkreuz", zwei Werte auf Briefstück mit Entwertung durch Sonderstempel "REICHENBERG 1 DEUTSCHE REICHSPOST 8. X. 1938", tadellose Erhaltung, Auflage nur 150 Exemplare, Expertise Robert Brunel VP (2023) "Die Erhaltung ist einwandfrei.", Mi. 400.-+	11(2) △	160,—
2537FP	5 Heller "Staatswappen" mit Handstempelaufdruck "Wir sind frei! + Hakenkreuz", vier Werte auf Briefstück mit Entwertung durch Sonderstempel "REICHENBERG 1 DEUTSCHE REICHSPOST 8. X. 1938", tadellose Erhaltung, Auflage nur 150 Exemplare, Expertise Robert Brunel VP (2023) "Die Erhaltung ist einwandfrei.", Mi. 800.-+	11(4) △	320,—
2538FP	5 Heller Staatswappen und 50 H. "Kosice" (2) je mit Handstempelaufdruck "Wir sind frei! + Hakenkreuz" auf Briefstück mit Entwertung durch Sonderstempel "Reichenberg 1 Deutsche Reichspost 8.X.1938", tadellose Erhaltung, unsigniert, Fotobefund Robert Brunel VP (2023) "Die Erhaltung ist einwandfrei.", Mi. 290.-	11,138(2) △	100,—
2539	10 Heller Staatswappen mit Handstempelaufdruck "Wir sind frei! + Hakenkreuz", waagerechtes Paar auf Briefstück mit Sonderstempel "Reichenberg 1 / Deutsche Reichspost / -8.X.1938", die rechte Marke mit kurzem Zahn, ansonsten tadellose Erhaltung, Auflage nur 1.000 Exemplare, Fotobefund Robert Brunel VP (2023) "Die Erhaltung ist einwandfrei.", Mi. 80.-	12(2) △	20,—
2540FP	10 Heller Staatswappen mit Handstempelaufdruck "Wir sind frei! + Hakenkreuz", waagerechter Dreierstreifen auf Briefstück mit Sonderstempel "Reichenberg 1 / Deutsche Reichspost / -8.X.1938", tadellose Erhaltung, Auflage nur 1.000 Exemplare, Fotobefund Robert Brunel VP (2023) "Die Erhaltung ist einwandfrei.", Mi. 120.-	12(3) △	40,—
2541FP	50 H. Dreiecksmarke je in blau und rot mit Handstempel-Aufdruck "Wir sind frei! + Hakenkreuz", Zähnung A, je tadellos gestempelt "Reichenberg 8.10.38" auf Blanko-Umschlag bzw. Briefstück, nebengeklebt auf dem Brief 50 Heller Masaryk mit Kind mit Aufdruck, Auflage nur je 100 Stück bzw. 180 Stück, gepr. Osper BPP bzw. Mi., -Nr. 45B Fotoattest Robert Brunel BPP "Die Erhaltung ist einwandfrei.", Mi. 1.100.-	44/45B,129 △	300,—
2542P	Blockausgabe "Briefmarkenausstellung Pressburg" mit Handstempel-Aufdruck "Wir sind frei! + Hakenkreuz", tadellos gestempelt mit Sonderstempel "REICHENBERG 8. OKT 1938", postfrische Originalgummierung!, Auflage nur 350 Stück, gepr., Mahr BPP, Mi. 1.200.	Bl.1 ☉	500,—
2543FP	1 Kc. "Jan Evangeliste Purkyne" mit Handstempel-Aufdruck "Wir sind frei! + Hakenkreuz", zwei waagerechte Zierfeldpaare mit der Besonderheit "ein Aufdruck gemeinsam auf Marke und Zierfeld übergehend" - als Einheit, entwertet mit Sonderstempel "Reichenberg 1 Deutsche Reichspost -8.X.1938", die rechte Zähnung mit wenigen etwas verkürzten Zähnen was bei dieser Ausgabe nicht unüblich ist, Auflage nur 50 Exemplare, daher sind Paare mit Zierfeld selten, die vorliegende Variante lag erstmals vor und bei der Einheit handelt es sich um ein Unikat, unsigniert, Expertise Robert Brunel VP (2023), Mi. in dieser Variante nicht gelistet, für die Variante mit Zierfeld und Aufdruck auf der Marke bereits 5.000.-	121Zfw(2) ☉	2000,—
2544FP	1 Kc. "Jan Evangeliste Purkyne" mit Handstempel-Aufdruck "Wir sind frei! + Hakenkreuz" als Einheit zu drei Werten mit Zierfeld unten links, entwertet mit zentrischem Abschlag des Sonderstempels "REICHENBERG 1 Deutsche Reichspost -8.X.1938", die obere Zähnung etwas unregelmäßig - im Übrigen ist die Erhaltung einwandfrei, Auflage nur 50 Exemplare - daher ist die Einheit mit Zierfeld äußerst selten, unsigniert, Expertise Robert Brunel VP (2023), Mi. 5.500.- (als senkrechte Zierfeldvariante aufgrund der geringen Auflage nicht einmal im Michel-Katalog verzeichnet)	121(2),121Zfw /s ☉	1500,—
2545FP	50 Heller Freimarke "Bachmac" mit Handstempel-Aufdruck "Wir sind frei! + Hakenkreuz", gestempelt "REICHENBERG DEUTSCHE REICHSPOST 8.X.1938" auf Briefstück, Auflage nur 100 Exemplare, Expertise Robert Brunel VP (2023) "Die Erhaltung ist einwandfrei.", Mi. 250.-	131 △	100,—
2546FP	50 Heller "Legionär Bachmac" mit links anhängendem Zierfeld und gemeinsamen Handstempelaufdruck "Wir sind frei! + Hakenkreuz", über Marke und Zierfeld, entwertet mit Sonderstempel "REICHENBERG 1 Deutsche Reichspost 8.X.38" auf Briefstück, in vorliegender Variante handelt es sich um eines von nur zwei bekannten Exemplaren der mit 100 Exemplaren sowieso schon sehr seltenen Marke, Expertise Robert Brunel VP (2023) "Die Erhaltung ist einwandfrei."	131Zfw △	800,—
2547FP	50 Heller "Legionär Bachmac" mit links anhängendem Zierfeld und gemeinsamen Handstempelaufdruck "Wir sind frei! + Hakenkreuz" über Marke und Zierfeld in Mischfrankatur mit Einzelmarke mit ebensolchem Aufdruck, entwertet mit Sonderstempel "REICHENBERG 1 Deutsche Reichspost 8.X.38" auf Briefstück, in vorliegender Variante handelt es sich um eines von nur zwei bekannten Exemplaren der mit 100 Exemplaren sowieso schon sehr seltenen Marke, Expertise Robert Brunel VP (2023) "Die Erhaltung ist einwandfrei."	131Zfw,131 △	800,—
2548FP	50 Heller Legionär Fügner mit Handstempel-Aufdruck "Wir sind frei! + Hakenkreuz" mit anhängendem Zierfeld rechts, gestempelt "REICHENBERG 1 Deutsche Reichspost -8.X.1938" auf Briefstück, Auflage nur 200 Exemplare - davon nur geringer Teil mit Legende, Fotobefund Robert Brunel VP "Das Pärchen weist fleckige Zähne auf." Mi. 600.-	134Zfw △	100,—

2549FP	2 Kc. Fügner mit Handstempelaufdruck "Wir sind frei + Hakenkreuz" mit rechts anhängendem Zierfeld, entwertet mit Sonderstempel "Reichenberg 1 Deutsche Reichspost - 8.X.1938" auf Briefstück, das Zierfeld weist wenige fleckige Zahnschmelzen auf, ansonsten tadellose, Auflage nur 250 Exemplare - Exemplare mit anhängender Legende sind nicht häufig, Expertise Robert Brunel VP (2023), Mi. 600.-	136ZfW △	100,—
2550FP	2 Kc. "Jindrich Fügner" mit Handstempelaufdruck "Wir sind frei! + Hakenkreuz", drei Werte mit anhängendem Zierfeld als Viererblock mit zentrischer Entwertung "Reichenberg 1 Deutsche Reichspost 8.X.1938", obere Zähnung gering unregelmäßig im Übrigen tadellose Erhaltung, unsigniert, Expertise Robert Brunel VP (2023) "Im Übrigen ist die Erhaltung einwandfrei.", Mi. 2.000.-	136ZfW,136(2) ⊙	600,—
2551FP	50 H. Freimarke "Briefmarkenausstellung Kaschau" mit Handstempel-Aufdruck "Wir sind frei! + Hakenkreuz", vier Werte auf Briefstück mit Entwertung durch Sonderstempel "Reichenberg 1 Deutsche Reichspost 8.X.1938", Auflage nur 400 Exemplare - da sind solche Briefstücke mit mehreren Werten schon Seltenheiten, Fotobefund Robert Brunel VP (2023) "Die Erhaltung ist einwandfrei.", Mi. 180.-	138(4) △	60,—

Maffersdorf

2552FP	50 Heller Pilsen und 50 Heller Kaschau, je als Zierfeldstegpaar mit ebenso überdrucktem Zierfeld, entwertet mit Sonderstempel "POSTAMT MAFFERSDORF 8. Oktober 1938", signiert Osper und Fotoattest Robert Brunel VP "Die Erhaltung ist einwandfrei.", Mi. 1.200.-	137WZ138SZ △	350,—
2553FP	50 H. Freimarke "Briefmarkenausstellung Pilsen" im waagerechten Zwischenstegpaar mit Handstempel-Aufdruck "Wir sind frei! + Hakenkreuz" - dieser auch auf dem Zierfeld!, tadellos gestempelt mit Sonderstempel "Maffersdorf 8. Oktober 1938" auf Briefstück, Auflage nur 900 Stück - davon wenige als Zwischenstegpaar - und von denen wiederum auch nur ein kleiner Teil mit ebenso überdrucktem Zierfeld!, gepr. Dr. Hörr, Mi. 600.-	137ZW △	200,—
2554FP	50 H. Freimarke "Briefmarkenausstellung Kaschau" im senkrechten Zwischenstegpaar mit Handstempel-Aufdruck "Wir sind frei! + Hakenkreuz" - dieser auch auf dem Zierfeld!, tadellos gestempelt mit Sonderstempel "Maffersdorf 8. Oktober 1938" auf Briefstück, Auflage nur 800 Stück - davon wenige als Zwischenstegpaar - und von denen wiederum auch nur ein kleiner Teil mit ebenso überdrucktem Zierfeld!, gepr. Dr. Hörr, Mi. 600.-	138ZS △	200,—

Rumburg

2555	1,20 Kc. "Mucacevo-Palanok" mit Aufdruck "Wir sind frei! + Hakenkreuz", Einheit zu neun Werten vom linken Bogenrand, postfrisch, tadellose Erhaltung, unsigniert, Fotobefund Robert Brunel VP (2023) "Die Erhaltung ist einwandfrei.", Mi. 198.-	10(9) **	50,—
2556	1,20 Kc. , 2 Kc. und 3 Kc. Freimarken mit Aufdruck "Wir sind frei! + Hakenkreuz", je als Paar, postfrisch, tadellose Erhaltung, unsigniert, Mi. 208.-	10,13,15(2) **	40,—
2557FP	2 Kc. "Klingenberg", schwarzblaugrün mit Aufdruck "Wir sind frei! + Hakenkreuz", Sechserblock, postfrisch, tadellose Erhaltung, unsigniert, Fotobefund Robert Brunel VP (2023) "Die Erhaltung ist einwandfrei.", Mi. 360.-	13a(6) **	100,—
2558P	100 h. auf 50 h. Zeitungsmarke, tadellos postfrisch, signiert und Expertise Robert Brunel VP (2023) "Die Erhaltung ist einwandfrei. Aufgrund der geringen Auflage ist die Marke selten.", Mi. 1.100.-	22 **	300,—
2559FP	50 H. "Doss Alto" mit Aufdruck "Wir sind frei! + Hakenkreuz"; Viererblock, postfrisch, tadellose Erhaltung, unsigniert, Mi. 160.-	49(4) **	50,—

Sudetendeutsches Niederland

2560	Nicht ausgegeben: 50 H. - 1 Kr. Freimarken, gezähnt, drei Werte komplett, postfrisch, Zahnfehler bzw. bügig, seltene Ausgabe, Mi. 650.-	I/IIIA **	100,—
------	---	-----------	-------

Böhmen & Mähren

2561	5 H. - 10 Kr. gestempelt "PRAHA 5.XII.1939" auf adressiertem großformatigem Express-R-Brief, als Briefstück geprüft Mahr BPP	1/19 ☒	100,—
2563	60 H. bis 250 H. Richard Wagner, kpl. Satz auf Auslands-R-Brief von "PRAG 27.V.43" über Zensurstelle München nach Verona/Italien, entspr. Zensurstempel, Zensurstreifen und Ankunftsstempel, Kuvert oben kleine Knitter	128/30 ☒	Gebot

Flämische Legion

2564	+ 50 Fr. Symbolische Darstellungen, alle vier Farben, zusammen auf Brief mit Feldpost-Normstempel, tadellos	I/IV ☒	50,—
2565	+ 50 Fr. Symbolische Darstellungen, alle vier Farben, zusammen auf Brief mit Feldpost-Normstempel, tadellos	I/IV ⊙	50,—
2566	+ 50 Fr. Symbolische Darstellungen mit Flugzeug-Aufdruck, alle vier Farben, tadellos postfrisch, Ränder leichte Grafitspuren bzw. Falzrest, Fotobefund Robert Brunel VP "Die Erhaltung der Marken ist einwandfrei.", Mi. 450.-	V/VIII **	100,—
2567	+ 5 Fr. - + 100 Fr. Kaiserbildnisse, kompletter Satz mit sechs Werten, tadellos postfrisch, Fotobefund Brunel VP (2020) "Die Erhaltung ist einwandfrei.", Mi. 260.-	IX/XIV **	80,—
2568	+ 5 Fr. bis + 100 Fr. Kaiserbildnisse 1943, kpl. Satz zu sechs Werten in Kleinbogen, tadellos postfrisch, gepr. Krischke, Mi. 1.100.-	IX/XIV KB **	300,—
2569FP	Nicht ausgegeben: + 10 - +100 Fr. Soldaten und Flugzeuge 1944, gezähnt, 5 Werte komplett, tadellos postfrisch, Auflage nur 6.000 Sätze, Mi. 600.-	XV/XIXA **	250,—
2570P	Nicht ausgegebene Marken: + 100 Fr. Soldaten und Flugzeuge 1944, ungezählter Probedruck-Kleinbogen auf ungummiertem Papier, rückseitig zusätzlicher, nach rechts verschobener Druck der + 50 Fr. Marke, tadellos	XIXPKB (*)	220,—
2571P	Nicht ausgegebene Marken: + 50 Fr. Luftwaffe mit Aufdruck "LANGEMARK", gezähnt, postfrisch, Mi. 250.- - letzter Zuschlag in unserer 185. Auktion für ein qualitativ vergleichbares Exemplar = 160.- Euro.	XXA **	100,—

Estland - Lokalausgabe Elwa

2574FP	2 Kop. Werk tätige mit Handstempel-Aufdruck "Eesti Post", gestempelt, tadellose Erhaltung, Auflage 600 Stück, signiert Mikulski, Mi. 200.-	2 ⊙	80,—
2575P	30 Kop. Werk tätige tadellos postfrisch, gepr. Dr. Dub, Mi. 220.-	9 **	50,—
2576FP	3 Rubel Freimarke mit Handstempel-Aufdruck "Eesti Post", Abart "Aufdruck kopfstehend", ungebraucht mit Originalgummierung und ausgabetypischer unregelmäßiger Zähnung in tadelloser Erhaltung, das literaturbekannte Stück ist ein Unikat, gepr. Krischke BPP, Keiler BPP, Zierer, Nemvalz und Fotoattest Löbbering BPP (2018) "echt und einwandfrei", Mi. aufgrund der Einmaligkeit mit -.- bewertet!	12K *	3000,—

Estland - Lokalausgabe Odenpäh

2577P	30 Kopeken, Probedruck zur Freimarkenausgabe 1941, Viererblock vom Eckrand oben rechts, auf ungummiertem Papier, die rechte obere Marke mit Abart "fehlende schwarze Druckfarbe", der Probedruck wurde in der ersten Druckperiode der ersten Auflage hergestellt und zeigt nach Eo Vaher die Typenmerkmale 1a, ungummiert wie hergestellt, geprüft Nemvalz, Krischke BPP und Keiler BPP sowie Expertise Thilo Nagler VP (2023) "echt und einwandfrei." - große Seltenheit des Sammelgebietes!	2IP/IPF (*)	2500,—
-------	--	-------------	--------

Estland - Lokalausgabe Pernau

2578P	5 Kop. bis 50 Kop. je mit Aufdruck Type I tadellos postfrisch, jeder Wert tiefst gepr. Krischke BPP, Mi. 3.800.-	5/10I **	1000,—
-------	--	----------	--------

Französische Legion

2579P	Eisbärblock mit Abart "Strich im oberen Zähnungsgrad" postfrisch, Pracht, unsigniert.	BI.IPFI **	300,—
2580FP	Blockausgabe "Freiwilligen-Legion" sog. Eisbär-Block, tadellos postfrisch, unsigniert, Expertise Brunel VP (2022) "Die Erhaltung ist einwandfrei.", Mi. 800.-	BI.I **	300,—
2581	1941, Blockausgabe "Eisbär" mit Plattenfehler I "Strich über der oberen Randlinie", Originalformat, postfrisch, unsigniert, Mi. 1.200.-	BI.I/I **	250,—
2583FP	+ 10 Fr. Flugpostvignette, Plattenfehler II "i-Punkt in Aérienne fehlt", postfrisch, tadellose Erhaltung, Fotoattest Lothar Herbst VP (2016) "Die Erhaltung ist einwandfrei.", Mi. 120.-	IIIPFII **	40,—
2584FP	+ 10 Fr. Flugpostvignette, Plattenfehler V "Akzent auf E in Special fehlt" (Feld 2 einer Teilaufgabe!), postfrisch, tadellose Erhaltung, Fotoattest Lothar Herbst VP (2016) "Die Erhaltung ist einwandfrei.", Mi. 120.-	IIIPFV **	40,—

EINZELLOSE

Frankreich - Dünkirchen

2585FP	+ 10 Fr. Flugpostvignette, Plattenfehler IV "N von Avion verkürzt" (Feld 10), postfrisch, tadellose Erhaltung, Fotoattest Lothar Herbst VP (2016) "Die Erhaltung ist einwandfrei.", Mi. 120.-	IIIPFIV **	40,—
2587FP	+ 10 Fr. Flugpostvignette, Plattenfehler II "i Punkt in Aérienne fehlt" und Plattenfehler III "F in der Wertangabe unten abgeschrägt" innerhalb eines waagerechten Paares vom Eckrand oben links (Feld 1 und 2), tadellos postfrisch, unsigniert, Fotoattest Lothar Herbst VP (2016) "Die Erhaltung ist einwandfrei.", Mi. 240.- (ohne Aufschlag für die Einheit)	VPFII,PFIII **	80,—
2588P	1943, portofreier Feldpostbrief Angehörigen der Legion vom 13.6.1942, adressiert nach St. Nazaire, Frankreich (lange vor der Einkesselung) - rückseitig Ank.-Stempel vom 26.6.1942, frankiert mit kompletten Satz der Spendenvignetten (fünf verschiedene), Fotoattest Lothar Herbst VP (2018) "Die LVF-Vignetten sind in der Zähnung teils minimalst gummifleckig. Die sonstige Erhaltung ist einwandfrei."	VI/X ☒	500,—
2589P	Feldwache vor Moskau, Probedruck in blau auf ungummiertem Papier, ungezähnt, Viererblock mit links anhängenden Zierfeldern, in Einheiten selten angebotener Probedruck, Mi. 1.400.-++	XP(4) (*)	350,—
2590P	Feldwache vor Moskau, Probedrucke in den Farben blaugrün, violett, dunkelrot, braun und blau, auf ungummiertem Papier, ungezähnt, für jeden Wert Fotoattest-Kopie (für den ganzen Bogen) Herbst (2007) "schon Einzelwerte sind sehr selten.", Mi. 1.250.-	XP(5) (*)	300,—
2591P	Feldwache vor Moskau, Probedrucke in den Farben blaugrün, violett, dunkelrot, braun und blau, auf ungummiertem Papier, ungezähnt, je mit links anhängendem Zierfeld, selten, für jeden Wert Fotoattest-Kopie (für den ganzen Bogen) Herbst (2007) "schon Einzelwerte sind sehr selten.", Mi. 2.250.-	XPZf(5) (*)	600,—

Frankreich - Dünkirchen

2592FP	40 C. "Merkurkopf", mit Aufdruck in Type I, senkrecht Paar vom Eckrand unten rechts mit Druckdatum "29.8.39", postfrisch, die Marken in tadelloser Erhaltung, der Rand weist typische Kniffspuren auf, aufgrund der Auflage von nur 300 Paaren sind nur etwa 6 Bogenecken mit Druckdatum möglich, derzeit sind lediglich zwei Exemplare bekannt, unsigniert, Expertise Lothar Herbst VP (2022), Mi. 9.000.- - eine der großen Raritäten des Sammelgebietes!	11Bru **	4500,—
2593FP	50 C. Freimarke rot, waagerechtes Paar mit Aufdruck in Type I, Urmarke Type II, postfrisch, tadellose Erhaltung, signiert Pickenpack BPP, Brun und Fotoattest Lothar Herbst VP "Die Erhaltung ist einwandfrei. Die Marken sind nur in kleiner Auflage von nur 10.000 Paaren verausgabt worden.", Mi. 350.-	2I **	100,—
2594P	50 C. dunkelrosa mit Aufdruck "Besetztes Gebiet Nordfrankreich" in Type I auf Einzelmarke und 50 C. schwärzlichblau mit anhängendem Leerfeld und ebenso gleichem Überdruck als portogerechte Frankatur auf Brief von "Dunkerque 8.08.1940" nach St. Pol Sur mehr mit rückseitigem Ankunftsstempel vom 9.08.1940, abgesehen von Stockflecken befindet sich der Brief in guter Erhaltung, geprüft Calves und Expertise Lothar Herbst VP (2023) "Das Ensemble ist äußerst selten.", Mi. 2.600.-	2I/1,3IL ☒	400,—
2595	50 C. Freimarke "Friedensallegorie (Urmarke Type II), senkrecht Paar mit Aufdruck "Besetztes Gebiet Nordfrankreich" in Type II als portogerechte Frankatur auf Brief von "Dunkerque 3.07.1940" nach Malo les Bains mit rückseitigem Ankunftsstempel, Auflage nur 10.000 Paare, der Stempel Malo les Bains ist selten, geprüft und Expertise Lothar Herbst VP (2023) "Die Erhaltung ist einwandfrei.", Mi. 600.-	2I/II **	200,—
2596	50 C. Freimarke "Friedensallegorie" (Urmarkentype II) mit Aufdruck "Besetztes Gebiet Nordfrankreich" in Type I, Abart "kopfsteher Aufdruck", portogerechte Frankatur auf Brief von "Ghyvelde 17.07.1940" nach Dunkerque mit rückseitigem Ankunftsstempel vom 18.07.1940, tadellose Erhaltung, geprüft Dreyfuß, Roumet, Calves und Expertise Lothar Herbst VP (2023) "Die Erhaltung ist einwandfrei. Die Marken sind nur in geringer Stückzahl bekannt, daher sind sie selten, mit kopfstehendem Aufdruck sehr selten.", Mi. 800.-	2I/IIKs ☒	250,—
2597P	50 C. "Friedensallegorie, Urmarkentype I, senkrecht Paar vom Eckrand unten links mit Bogennummer "06048" mit Aufdruck "Besetztes Gebiet Nordfrankreich", Abart "kopfsteher Aufdruck", portogerechte Frankatur auf Brief von „Ghyvelde 14.07.1940" nach Dunkerque mit rückseitigem Ankunftsstempel vom 15.07.1940, tadellose Erhaltung, nur in geringer Stückzahl bekannt, mit Bogennummer und kopfstehendem Aufdruck eine äußerst seltene Abart, geprüft Calves, Dreyfuß, Roumet und Expertise Lothar Herbst VP (2023) "Die Erhaltung ist einwandfrei.", Mi. 1.600.-	2I/IIKsBru ☒	600,—
2598P	50 C. "Friedensallegorie" mit Aufdruck "Besetztes Gebiet Nordfrankreich" in Type II, ungebraucht mit Originalgummierung (entfaltet), tadellose Erhaltung, rückseitig Poststempel "Coudekerque-Branche" als Echtheitsbestätigung, Auflage nur 500 Paare, geprüft Brun, Calves und Expertise Lothar Herbst VP (2023), Mi. 750.-	2II *	250,—
2599	50 C. "Merkurkopf" mit Aufdruck "Besetztes Gebiet Nordfrankreich in Type I", senkrecht Paar als portogerechte Frankatur auf Brief von "Gravelines 20.07.1940" nach Malo les Bains mit rückseitigem Ankunftsstempel vom 21.07.1940, tadellose Erhaltung, Auflage nur 3.000 Paare, Expertise Lothar Herbst VP (2023) "Die Erhaltung ist einwandfrei. Der Stempel Graelines (Kleinstadt an der Nordseeküste) ist selten.", Mi. 600.-	3I ☒	200,—
2600	50 C. Freimarke "Merkurkopf" mit Aufdruck "Besetztes Gebiet Nordfrankreich" in Type I, portogerechte Frankatur auf Brief von "Arneke 06.08.1940" nach Dunkerque mit rückseitigem Ankunftsstempel vom 07.08.1940, tadellose Erhaltung, geprüft Calves und Expertise Lothar Herbst VP (2023) "Die Erhaltung ist einwandfrei.", Mi. 600.-	3I ☒	150,—
2601P	50 Cent Freimarke "Merkurkopf", senkrecht Paar mit Überdruck in Type I als Frühdruck, obere Marke postfrisch, untere Marke ungebraucht, sehr selten, Auflage nur 3.000 Paare - davon aber nur wenige als Frühdruck, geprüft Brun u. a. sowie Expertise Lothar Herbst VP (2023) "Die Erhaltung ist einwandfrei."	3I **/*	200,—
2602P	50 C. Freimarke mit senkrechtem Aufdruck "Besetztes Gebiet Nordfrankreich" in Type I, Frühdruck, Viererblock vom Eckrand unten links mit Druckdatum "4.1.39", tadellos postfrisch, im Bogenrand angetrennt, Auflage nur 3.000 Paare - mit Druckdatum sind nur 60 Stück möglich und vor allem als Frühdruck selten! geprüft Brun, Behr u. a. sowie Expertise Lothar Herbst VP (2023) "Die Erhaltung ist einwandfrei."	3IBru **	500,—
2603P	50 C. Freimarke mit links anhängendem Zierfeld - gemeiner Aufdruck "Besetztes Gebiet Nordfrankreich" in Type I, tadellos ungebraucht, solche Stücke sind außerordentlich seltene Abarten und nur in wenigen Stücken bekannt, geprüft Pierre Mayer, Brun und Expertise Lothar Herbst VP (2023) "Die Erhaltung ist einwandfrei.", Mi. 1.200.-	3IL *	400,—
2604P	5 C. Freimarke "Merkurkopf", karmin, waagerechtes Paar mit Aufdruck "Besetztes Gebiet Nordfrankreich" in Type II, postfrisch, stumpfe und kurze Zähnung, gummiseitig gebräunt, ansonsten tadellose Erhaltung, rückseitig Poststempel "Coudekerque-Branche" als Echtheitsbestätigung, Auflage nur 80 - 100 Paare, geprüft Ceres, Calves und Expertise Lothar Herbst VP (2023), Mi. 2.500.-	6II **	500,—
2605P	5 C. Freimarke "Merkurkopf", karmin, waagerechtes Paar mit Aufdruck "Besetztes Gebiet Nordfrankreich" in Type II, postfrisch, rechte Marke gummiseitig eine Bräunung sowie Zähnung unten etwas unregelmäßig, ansonsten tadellose Erhaltung, rückseitig Poststempel "Coudekerque-Branche" als Echtheitsbestätigung, Auflage nur 80 - 100 Paare, geprüft Ceres, Brun und Expertise Lothar Herbst VP (2023), Mi. 2.500.-	7II **	500,—

EINZELLOSE

**Alle Einzellose und Atteste sind unter
www.reinhardfischerauktionen.de
 farbig abgebildet!**

**Dort sind auch 867 weitere Lose zu finden, die nicht im
 gedruckten Katalog, sondern nur im Internet zu finden sind!**

2606P	25 C. Freimarke "Mercurkopf" schwärzlichopalgrün, Viererblock vom linken Bogenrand mit zwei senkrechten Aufdruck "Besetztes Gebiet Nordfrankreich" in Type I, vorgefaltet, ungebraucht mit Originalgummierung, Stockflecken wurden entfernt sind aber noch leicht sichtbar, ansonsten tadellos, sehr seltene Einheit, zumal in ungebrauchter Erhaltung da die meisten auf Brief verwendet wurden, signiert, Expertise Lothar Herbst VP (2023), Mi. 2.400.-	11I(2) *	400,—
2607P	25 C. Mercurkopf im Viererblock mit je senkrechtem Aufdruck "Besetztes Gebiet Nordfrankreich" in Type I über senkrechtes Paar, portogerechte Frankatur auf Brief mit Entwertung "Bergues 03.08.1940" nach Dunkerque mit rückseitigem Ankunftsstempel vom 04.08.1940, Beförderungsspuren, Adresse entfernt und korrigiert (neu überschrieben), geprüft Ceres, Expertise Lothar Herbst VP (2023) "Die Erhaltung der Marken ist einwandfrei, da drei Zahnschärfen unten minimalste getönte typische Gummispuren aufweisen (absolut belanglos).", Mi. 1.700.-	11I(2) ☒	500,—
2608P	30 C. Freimarke "Mercurkopf", dunkelrot, waagrechtes Paar mit Aufdruck "Besetztes Gebiet Nordfrankreich in Type II, postfrisch, tadellos da gummiseitige Bogenlagerspuren - herstellungsbedingt und kein Mangel, geprüft Dr. Dub und Expertise Lothar Herbst VP (2023) "Die Erhaltung ist einwandfrei ... Aufgrund der sehr kleinen Auflage von nur 80 - 100 Paaren sind diese Marken sehr selten.", Mi. 2.500.-	13II **	800,—
2609P	1,40 Fr. Freimarkenausgabe "Friedensallegorie" lebhafte violett-purpur mit Aufdruck "Besetztes Gebiet Nordfrankreich" in Type II, postfrisch, tadellos - da Bogenlagerspuren im Gummi rechts unten mit gummifreien Zähnen herstellungsbedingt nicht immer vermeidbar sind bei diesen Ausgaben, geprüft und Expertise Lothar Herbst VP (2023) "Die Erhaltung ist einwandfrei ... Aufgrund der sehr kleinen Auflage von nur ca. 80 - 100 Paaren sind diese Marken sehr selten.", Mi. 2.500.-	23II **	800,—
2610P	70 C. + 10 C. Wohltätigkeitsausgabe "Debussy" mit Aufdruck in Type II, tadellos ungebraucht mit voller Originalgummierung (entfaltet), geprüft Calves, Georg Bühler und Expertise Lothar Herbst VP (2023) "Aufgrund der sehr kleinen Auflage von nur ca. 80 - 100 Stück sind diese Marken sehr selten.", Mi. 1.800.-	32II *	600,—
2611P	90 C. + 10 C. Wohltätigkeitsausgabe "Balzac" mit Aufdruck "Besetztes Gebiet Nordfrankreich" in Type II, ungebraucht mit Originalgummierung und Falzrest, einige kleine Stockflecken sowie links ein dünner Zahn, Expertise Lothar Herbst VP (2023) "Aufgrund der sehr kleinen Auflage von nur ca. 80 - 100 Stück sind diese Marken sehr selten.", Mi. 1.800.-	38II *	450,—
2612P	2,25 Fr. + 25 C. Wohltätigkeitsausgabe "Dr. Bernard" mit Aufdruck "Besetztes Gebiet Nordfrankreich" in Type II, ungebraucht mit voller Originalgummierung (entfaltet), einige schwache kleine Stockflecken, geprüft Calves, Ceres und Expertise Lothar Herbst VP (2023) "Die sonstige Erhaltung ist einwandfrei. Aufgrund der sehr kleinen Auflage von nur ca. 80 - 100 Stück sind diese Marken sehr selten.", Mi. 1.800.-	44II *	450,—
2613FP	10 C. Freimarke "Mercurkopf" und 90 C. Sondermarkenausgabe "Schlachtschiff Clemenceau" mit Aufdruck in Type I, portogerechte Mischfrankatur auf Brief von "Dunkerque 14.07.1940" nach Ghyvelde mit rs. Ankunftsstempel vom 15.07.1940, tadellose Erhaltung, gepr. Dreyfus, Roumet, Tust BPP und Expertise Lothar Herbst VP (2023) "Die Erhaltung ist einwandfrei. Die Marken sind nur in sehr geringer Stückzahl bekannt, daher sind sie sehr selten.", Mi. 800.-	52,155 ☒	250,—
2614	10 C. und 90 C. Freimarken "Mercurkopf" bzw. "Friedensallegorie", mit waagrechtem, über beide Marken übergreifenden Handstempelaufdruck "Besetztes Gebiet Nordfrankreich" in Type I, Briefvorderseite mit Entwertung "Dunkerque 20.07.1940", tadellose Erhaltung, geprüft Calves und Expertise Lothar Herbst VP (2023) "Die Erhaltung ist einwandfrei. Die Marken sind in sehr geringer Stückzahl bekannt, daher sind sie sehr selten.", Mi. 500.-	52,81 △	150,—
2615P	15 C. Mercurkopf (2) und 70 C. Mercurkopf mit Aufdruck "Besetztes Gebiet Nordfrankreich" in Type I als portogerechte Frankatur auf Brief von "Dunkerque 03.07.1940" nach Ghyvelde mit rückseitigem Ankunftsstempel vom 04.07.40, tadellose Erhaltung, nur in sehr geringer Stückzahl bekannt, geprüft Pickenpack BPP, Pierre Mayer, Roumet und Expertise Lothar Herbst VP (2023) "Die Erhaltung ist einwandfrei.", Mi. 1.200.-	54(2),76 ☒	350,—
2616P	25 C. Mercurkopf mit waagrechtem Aufdruck "Besetzung Nordfrankreich" in Type I, Abart "kopfsteherender Aufdruck, Viererblock mit gemeinsamem Aufdruck über alle vier Werte als portogerechte Frankatur auf Brief von "Ghyvelde 01.08.1940" nach Dunkerque mit rückseitigem Ankunftsstempel vom 02.08.1940, tadellose Erhaltung, die Marken sind nur in geringer Stückzahl bekannt, daher sind sie selten - mit kopfstehendem Aufdruck sehr selten, geprüft Roumet, Ceres und Expertise Lothar Herbst VP (2023) "Die Erhaltung ist einwandfrei.", Mi. 1.100.-	59Kw ☒	350,—
2617	30 C. und 70 C. Freimarken "Mercurkopf", mit waagrechtem, über beide Marken übergreifenden Handstempelaufdruck "Besetztes Gebiet Nordfrankreich" in Type I, als portogerechte Mischfrankatur auf Brief von "Dunkerque 26.07.40" nach Ghyvelde mit rückseitigem Ankunftsstempel vom 27.7.40, tadellose Erhaltung, Expertise Lothar Herbst VP (2023) "Die Erhaltung ist einwandfrei. Die Marken sind nur in sehr geringer Stückzahl bekannt, daher sind sie sehr selten.", Mi. 800.-	62,76 ☒	200,—
2618	50 C. Mercurkopf, waagrechtes Paar vom linken Bogenrand mit Aufdruck "Besetztes Gebiet Nordfrankreich" in Type I, portogerechte Mehrfachfrankatur auf Brief von "Ghyvelde 23.07.1940" nach Dunkerque mit rückseitigem Ankunftsstempel vom 24.07.1940, tadellose Erhaltung, geprüft Dreyfuß, Roumet, Calves und Expertise Lothar Herbst VP (2023) "Die Erhaltung ist einwandfrei. Die Marken sind nur in geringer Stückzahl bekannt, daher sind sie selten.", Mi. 600.-	67 ☒	150,—
2619P	50 C. Freimarke "Mercurkopf", senkrechtes Paar mit Aufdruck "Besetztes Gebiet Nordfrankreich" in Type I, Abart "kopfsteherender Aufdruck - von oben nach unten", portogerechte Frankatur auf Brief von "Ghyvelde 14.07.1940" nach Dunkerque mit rückseitigem Ankunftsstempel vom 15.07.1940, selten, geprüft Brun, Pierre Mayer und Expertise Lothar Herbst VP (2023) "Die Erhaltung ist einwandfrei. Die Marken sind nur in geringer Stückzahl bekannt, daher sind sie selten, mit kopfstehendem Aufdruck seltener.", Mi. nicht gelistet.	67Ks ☒	350,—
2620P	50 C. Freimarke "Mercurkopf", senkrechtes Paar vom Eckrand unten links mit Bogennummer "38149" mit Aufdruck "Besetztes Gebiet Nordfrankreich" in Type I, Abart "kopfsteherender Aufdruck - von oben nach unten", portogerechte Frankatur auf Brief von "Ghyvelde 14.07.1940" nach Dunkerque mit rückseitigem Ankunftsstempel vom 15.07.1940, selten, geprüft Calves, Dreyfuß, Roumet und Expertise Lothar Herbst VP (2023) "Die Erhaltung der Marken ist einwandfrei. Die Marken sind nur in geringer Stückzahl bekannt, daher sind sie selten, mit kopfstehendem Aufdruck seltener.", Mi. nicht gelistet.	67KsBur ☒	500,—
2621FP	70 C. Mercurkopf und 30 C. Sonderausgabe "Weltausstellung 1937 in Paris" mit Aufdruck in Type I, portogerechte Frankatur auf Brief von "Ghyvelde 21.07.1940" nach Dunkerque mit Ank.-Stempel vom 22.07.1940, tadellose Erhaltung, gepr. Behr und Expertise Lothar Herbst VP (2023) "Die Erhaltung ist einwandfrei. Die Marken sind nur in sehr geringer Stückzahl bekannt, daher sind sie sehr selten.", Mi. 900.-	76,93 ☒	300,—
2622P	50 C. Sonderausgabe "BIT 1930 - Tagung des Internationalen Arbeitsamtes", senkrechtes Paar mit kopfstehendem Aufdruck "Besetztes Gebiet Nordfrankreich" in Type I auf Brief von "Ghyvelde 25.07.1940" nach Dunkerque mit rückseitigem Ankunftsstempel vom 26.07.1940, geprüft Dreyfuß, Roumet und Expertise Lothar Herbst VP (2023) "Die Erhaltung ist einwandfrei. Die Marken sind nur in sehr geringer Stückzahl bekannt, daher sind sie sehr selten. Mehrfachfrankaturen mit Sondermarken und kopfstehendem Aufdruck sind in diesem Ensemble besonders selten.", Mi. 1.200.-	110Ks ☒	400,—
2623FP	1 Fr. Wohltätigkeitsausgabe "Auguste Rodin", portogerechte Einzelfrankatur auf Ersttagsbrief von "Dunkerque 1.7.1940" nach Arneke mit rückseitigem Ank.-Stempel vom 3.07.1940, tadellose Erhaltung, gepr. Pickenpack BPP, Expertise Lothar Herbst VP (2023) "Die Erhaltung ist einwandfrei.", Mi. 1.200.-	171 ☒	400,—
Frankreich - Festung Lorient			
2624FP	1944, 25.11: Brief von Feldpost-Nr. 11897 D. (Heeres-Ar.-Abteilung 116/3.Batt) in Lorient, Zensurstelle "e", feiner seltener Brief, typische Bedarfsmängel.	☒	170,—
2625FP	10 C. Iris, ultramarin mit Handstempelaufdruck "Festung Lorient" mit links anhängendem und ebenso überdrucktem Leerfeld, etwas angeordnet und oben links kurzes Zahnchen, ungebraucht mit Originalgummierung, Auflage nur 650 Stück - davon nur ca. 65 mit Leerfeld möglich, Fotoattest Lothar Herbst VP "Die sonstige Erhaltung ist einwandfrei."	1L *	200,—
2626FP	30 C. Iris mit Handstempelaufdruck "Festung Lorient", Eckrandstück unten links mit Abart "kopfsteherender Aufdruck" sowie zusätzlichem Aufdruck auf dem Bogenrand mit Bogennummer 74812, ungebraucht mit Originalgummierung mit Anhaftungen, Bogenrand leichte Mängel, Auflage nur 600 Exemplare, mit Bogennummer können nur 6 - 7 Stück vorkommen, Fotoattest Lothar Herbst VP "Die sonstige Erhaltung ist einwandfrei."	2K *	200,—

Frankreich - St. Nazaire

2627FP	30 C. Iris, rot mit Aufdruck "Festung Lorient", Abart "kopfstehender Aufdruck", postfrisch, Auflage nur 600 Stück - davon nur wenige Werte mit kopfstehendem Aufdruck, Fotoattest Lothar Herbst VP " Im Bogenrand ist und etwas auf die Marke übergehend, eine leichte Papierfalte erkennbar, vermutlich bereits schon bei der Herstellung entstandener Bogenumschlag (kaum störend). Die sonstige Erhaltung ist einwandfrei.", Mi. 1.200.-	2K **	300,—
2628FP	50 C. Iris mit Handstempelaufdruck "Festung Lorient", Eckrandstück unten rechts mit Druckdatum "17.11.43", Abart "Aufdruck kopfstehend und zusätzlicher normalstehender Teilaufdruck", weiterhin befindet sich ein Aufdruck auf dem Bogenrand, ungebraucht mit verlaufener und unfrischer Gummierung, Rand angetrennt und stärkere Anhaftungen, seltenes Ensemble, vorliegendes Stück sicherlich einmalig, Fotoattest Lothar Herbst VP	4DKBru *	250,—
2629FP	50 C. "Iris" im waagerechten Zwischenstegpaar je mit Aufdruck "Festung Lorient", Abart "Aufdruck kopfstehend", ungebraucht mit verlaufener und daher unfrisch wirkender Gummierung, Zähnungen gestaucht, Auflage nur 1800 Stück, davon nur 180 mit Leerfeld möglich und auch wiederrum hiervon nur ein kleiner Teil als Zwischensteg welche überhaupt noch bekannt sind, mit kopfstehendem Aufdruck äußerst selten, Fotoattest Lothar Herbst VP "Die sonstige Erhaltung ist einwandfrei."	4ZWK *	400,—
2630FP	70 C. "Petain" mit links anhängendem und ebenso überdrucktem Leerfeld, Gummierung verlaufen und unfrisch Leerfeld kleiner Haftpunkt, Mittelzählung gestaucht, Auflage nur 300 Exemplare - davon nur ca. 30 als Variante mit Leerfeld möglich, Fotoattest Lothar Herbst VP: "Die sonstige Erhaltung ist einwandfrei."	6L *	200,—
2631FP	80 C. Petain orangefarbt mit Handstempelaufdruck "Festung Lorient" mit links anhängendem und ebenso überdrucktem Leerfeld mit zusätzlichem Aufdruck "Festung Lorient" über Marke und Leerfeld gehend, ungebraucht mit verlaufener und dadurch unfrisch wirkender Originalgummierung, Mittelzählung gestaucht und mit Falz gestützt, Zählung etwas unregelmäßig und im unteren Bereich meist Bogenrand Büge, Auflage nur 300 Stück, daher sind Exemplare mit überdrucktem Leerfeld sehr selten, es sind nur 30 Exemplare möglich, unsigniert, Fotoattest Lothar Herbst VP	7DDL *	200,—
2632FP	80 C. Petain, smaragdgrün mit Handstempelaufdruck "Festung Lorient" mit links anhängendem und ebenso überdrucktem Leerfeld, ungebraucht mit Haftstelle bzw. kleinen Anhaftungen, Marke mit dünner Stelle, Zählung unregelmäßig und selbige zwischen Marke und Leerfeld gestaucht, Auflage nur 300 Stück, davon nur 30 Stück mit Leerfeld möglich - daher besonders selten, Fotoattest Lothar Herbst VP "Die sonstige Erhaltung ist einwandfrei."	7L *	250,—
2633FP	80 C. "Petain", grün, als waagerechtes Zwischenstegpaar je mit Aufdruck "Festung Lorient", ungebraucht mit verlaufener und unfrischer Gummierung sowie Haftspuren, das Leerfeld mit dünner Stelle, die Zähnungen teils gestaucht bzw. angetrennt, Auflage nur 300 Stück und davon sind mit Leerfeld nur 30 Stück möglich und als Zwischenstegpaar nochmal eine geringere Anzahl - von der nur wenige erhalten geblieben sind, unsigniert, Fotoattest Lothar Herbst VP "Die sonstige Erhaltung ist einwandfrei."	7ZW *	400,—
2634P	1,50 Fr. Freimarke braun mit Aufdruck "Festung Lorient", tadellos postfrisch und ohne jegliche Signaturen, Auflage nur 1.800 Stück, Fotoattest Lothar Herbst VP (2016) "Die Erhaltung ist einwandfrei." Mi. 600,-	10 **	200,—
2635FP	1,50 Fr. Freimarken dunkelrotbraun mit Aufdruck "Festung Lorient", Abart "kopfstehender Aufdruck", tadellos postfrisch ohne jegliche Signaturen, Auflage nur 1.800 Stück - davon nur ein ganz geringer Teil mit Kopf stehendem Aufdruck, sehr selten, Fotoattest Herbst VP (2016) "Die Erhaltung ist einwandfrei." Mi. 900,-	10K **	250,—
2636FP	4,50 Fr. Petain, schwarzgrün, mit Handstempelaufdruck "Festung Lorient", Abart "Aufdrucke kopfstehend", Unterrandstück mit zusätzlich schwarzem Aufdruck auf dem Unterrand, entwertet mit Zensurstempel vom 29. März 1945 und handschriftlicher Paraphe "Sch" des Zensuroffiziers Schmitt, lag bisher erstmal vor, vermutlich Unikat, Fotoattest Krischke und Fotoattest Lothar Herbst VP (2023) "Die Erhaltung ist einwandfrei, mit typischen minimalsten Gummispuren."	B12aKII △	3500,—
2637FP	5 Franc Provinzwappen mit Handstempelaufdruck "Festung Lorient" mit rechts anhängendem und ebenso überdrucktem Zierfeld, Abart "Aufdruck je kopfstehend", entwertet mit Zensurstempel vom 29. März 1945 und Paraphe des Zensuroffiziers "Sch" Schmitt, typische Gummispuren vom Aufkleben der Marke, tadellose Erhaltung, Auflage nur 75 Stück - mit dieser Abart das bisher einzige Exemplar und vermutlich Unikat, Fotoattest Krischke und Fotoattest Lothar Herbst VP (2023) "Die Erhaltung ist einwandfrei."	14KL △	3000,—

Frankreich - St. Nazaire

2638	50 C. Handelskammer, Marke mit Befreiungstempel "Liberation" auf Briefstück mit rechten Bogenrand, Fotoattest Herbst VP "Die Erhaltung ist einwandfrei". Mi. 600.-	1 ☉	150,—
2639P	50 C und 2 Fr Handelskammer tadellos ungebraucht ohne Gummi, wie verausgabt, beide einheitlich vom linken Bogenrand, je kleines Signum, Mi. 600.-	1/2 (*)	180,—
2640P	50 C. Handelskammermarke mit Aufdruck "Libération", Abart "ungezähnt", zusammen mit französische Freimarke 2 Fr. mit gleichem Überdruck als Zufrankatur auf Brief von "La Baule 10.05.1945" nach Champbon sur Mer, die Aufdrucke "Liberation" erfolgten da der Brief nach dem Waffenstillstand aufgegeben wurde, Absender ist der Graveur der Handelskammermarken Emil Guillaume, geprüft und Expertise Lothar Herbst VP (2023) "Die Erhaltung ist einwandfrei.", Mi. 2.000.-	1U,Fr.524 ☒	600,—
2641P	50 Cent Handelskammermarke mit Aufdruck "Liberation" in Mischfrankatur mit zwei französischen Werten "Marschall Pétain" zu 80 C und 70 C. als portogerechte Frankatur auf Brief von "La Turballe 9.5.45" nach La Baule, da der Brief nach dem Waffenstillstand aufgegeben wurde erfolgte die Handstempelung "LIBERATION" auf allen frankierten Marken, Expertise Lothar Herbst VP (2023) "Die Auflage der Handelskammermarke betrug nur 30.000 Stück, davon nur 12.000 Stück mit "LIBERATION"-Aufdruck. Die Erhaltung ist einwandfrei." . . .	1,Fr.517,519 ☒	200,—
2642	50 C. und 2 Fr. Handelskammer, beide Marken aus dem linken oberen Eckrand, jeweils einzeln auf Briefstück mit Befreiungstempel "Liberation" und Stempel Campbon 9 5 45, Fotoattest Herbst VP "Die Erhaltung ist einwandfrei,....hauchzarte Tönung rechts, die aber bedingt durch das stark lichtempfindliche Papier typisch ist". Mi. 1.200.-	1/2 ☉	300,—
2643	4,50 Francs Ganzsachenumschlag, rot auf grülich für Einschreibesendungen, tadellos und sehr frisch erhalten, von LA TURBALLE 19-2 45 nach LA BAULE-sur-MER, mit rückseitigem Ankunftsstempel "La Baule 20.2.1945", Fotoattest Roland Pieles: "Die Qualität ist einwandfrei."	U1 ☒	180,—
2644	2 Francs Freimarke der Handelskammer, zusammen mit Frankreich Nr.508, 1 Fr. Petain auf großem Briefstück. Marke vom rechten Rand mit Barfrankierungstempel "Taxe Perque" der zur Teilbarfrankierung verwendet wurde. Ausführliches Attest Herbst VP "...leicht getönt, was aber typisch ist und oft vorkommt. Ansonsten sehr schön und einwandfrei". Interessante Verwendung. . . .	2 ☉	75,—
2645P	2 Fr Handelskammer dunkelviolettbraun auf grün tadellos ungebraucht ohne Gummi, wie verausgabt, aus der rechten unteren Bogenecke, dopp. gepr. Pickenpack und Fotoattest Lothar Herbst VP: "Die Erhaltung ist einwandfrei. Die dunkle "b"-Farbe befindet sich nur auf Feld 10 im Zehnerbogen in einer sehr kleinen Teilaufgabe und ist daher sehr selten." Mi. 1.600.-	2F **	400,—
2646	1,20 Fr. Petain auf Brief von La Baule nach St. Nazaire, entwertet "Guerrande 24 3 45" und schwarzer L1 "TAXE PERCUE", postlagernd, die Postlagergebühr per Maschinenstempel (linksseitig) dokumentiert. . . .	☒	50,—
2647	4.50 F Barfrankierung mit französischer Mi.-Nr. 531 und Stempel "TAXE PERCUE" bei Einschreibbriefen (statt Verwendung von Gebührenzettel Nr. 3). R-Brief von GUERANDE 02.05.1945 nach LE POULIGUEN (Ank.stpl. 03.05.1945)	☒	50,—
2648P	4,50 Fr. Ganzsachenumschlag in rot, portogerecht (1 Portoperiode Festung Nazaire) gelaufen von "Batz sur Mer 28.02.1945" nach La Baule mit Ank.-Stempel vom 01.03.1945, Auflage nur 1.000 Exemplare, Expertise Lothar Herbst VP (2023: "Die Erhaltung ist einwandfrei."	U1 ☒	150,—
2649P	4,50 Fr. Ganzsachenumschlag in schwarz, in der ersten Portoperiode der Festung Nazaire portogerecht gelaufen von "Batz sur Mer 28.02.45" nach La Baule mit Ank.-Stempel vom 01.03.1945, Auflage nur 500 Exemplare, Expertise Lothar Herbst VP (2023: "Die Erhaltung ist einwandfrei."	U2 ☒	150,—

Elsaß Ganzsachen

2650	6 Pfg. Hindenburg Sonderkarte "Im Kampf um die Freiheit", kpl. Serie mit acht verschiedenen Karten, je mit SST STRASSBURG TAG DERBRIEFMARKE. . . .	P401/08 ☒	60,—
------	--	-----------	------

Generalgouvernement

2651	30 G. auf 15 Pfg Hindenburg Ganzsachenkarte von "RADOM 19.2.40" an einen Kriegsgefangenen in Stalag XI B mit Zensurstempel und L1 "Stalag XI B unbekannt", tadellos, interessanter Beleg	P2 ☒	50,—
2652FP	80 Pfennig Freimarke als portogerechte Mehrfachfrankatur zu drei Werten auf Inlandspaketkarte von Warschau	50(3) ☒	120,—
2653FP	80 Pfennig Freimarke als portogerechte Mehrfachfrankatur zu drei Werten auf Inlandspaketkarte von Warschau	50(3) ☒	120,—
2654FP	80 Pfennig Freimarke als portogerechte Mehrfachfrankatur zu vier Werten auf Inlandspaketkarte von Warschau	50(4) ☒	120,—
2655	1,20 Hitler, ungezähnt, tadellos postfrisch, unsigniert, Marke mit breiten oberen Bogenrand, Fotobefund Robert Brunel: "Die Erhaltung ist einwandfrei". In dieser Form sehr selten. Mi. 280.-	87U **	125,—
2656FP	30 Pfennig Freimarke als portogerechte Mehrfachfrankatur zu vier Werten auf Inlandspaketkarte von Warschau, tadellos	96(4) ☒	100,—
2657FP	1 Zloty "400. Todestag von Michael Kopernikus", Druckprobe, kompletter Druckbogen mit vier Kleinbogen (Formnummern II/1, II/2, II/3 und II/4) auf ungummiertem, holzartigem gelblichem Andruckpapier ohne Dateneindruck im Format 430 x 340 mm. Abgesehen von einer leichten Knitterspur oben rechts - die laut Attest unbedeutend ist, in tadelloser Erhaltung, unsigniert. Fotoattest Detlef Pfeiffer BPP (2014) "Dies ist der bisher einzig bekannte, unzerteilte Druckbogen mit der Formnummer II, und ist somit ein Unikat." - Von musealem Charakter, ein Muss für die große Generalsammlung Deutschland oder eine Spezialsammlung Generalgouvernement! (alter Ausruf 4000)	104P2 (*)	3000,—
2658	Nicht ausgegeben: 6 Gr. bis 40 Gr. Land und Leute, kompletter Satz mit drei Werten, tadellos postfrisch, unsigniert, Fotoattest Schweizer BPP "Echt und einwandfrei". Mi. 1.800.-	I/III **	600,—
2659	Nicht ausgegeben: 6 Gr. bis 40 Gr. Land und Leute, kompletter Satz mit drei Werten, ungebraucht mit Fotoattest Jungjohann (alter Ausruf 250)	I/III *	200,—
2660	Nicht zur Ausgabe gelangt: 6 Gr. bis 40 Groschen "Land und Leute", kompletter Satz mit drei Werten, tadellos postfrisch, Fotoattest Brunel "echt....einwandfrei.", Mi. 1.800.-	I/III **	650,—

Kotor

2661FP	0,50 L. auf 10 C.-10 L. auf 20 C., komplett postfrisch, 1 L. Type I, sonst Type III, tadellos, Fotoattest Brunel VP, Mi. 1.100.-+	1/6 **	350,—
2662	0,5 L. auf 10 C. Freimarke, tadellos postfrisch mit Aufdrucktype I, Kurzbefund Brunel VP: "Die Erhaltung ist einwandfrei.", Mi. 140.-	11 **	50,—
2663	0,10 RM auf 3 Din. bis 0,50 RM auf 4 Din., Viererblocksatz - dabei folgende Aufdruckfehler enthalten 9 PF V und 10 PF IX, postfrisch, teils Haftspuren und Stockflecken, Fotoattest Robert Brunel VP (Abbildungen siehe Onlinekatalog)	7/10(4) **/*	200,—
2664	0,10 M auf 3 D. bis 0,50 M auf 3 D. Freimarken, 4 Werte komplett, tadellos postfrisch, geprüft Kriskhke BPP, Mi. 240.-	7/10 **	70,—
2665FP	Nicht ausgegeben: 10 Rpf. Freimarke in graubraun mit getöntem Bildhintergrund, postfrisch, tadellose Erhaltung signiert, Fotoattest Robert Brunel VP (2016) "Die Erhaltung ist einwandfrei. Aufgrund der geringen Auflage ist die Marke selten."	I **	450,—
2666FP	Nicht ausgegeben: 80 Rpf. Freimarke in dunkelblau mit getöntem Bildhintergrund, postfrisch, tadellose Erhaltung signiert, Fotoattest Robert Brunel VP (2016) "Die Erhaltung ist einwandfrei. Aufgrund der geringen Auflage ist die Marke selten."	VI **	450,—

Kurland

2667	6 auf 5 - 20 Pfg Hitler und 12 Pfg auf Zulassungsmarke durchstochen, 4 Werte, dabei die 6 a. 5 Pfg mit in der guten Type wz, tadellos postfrisch, alle Werte gepr. BPP, Mi. 199.-	1wz/4By **	50,—
2668P	6 auf 10 Pfg Hitler, senkrechter 3er-Streifen mit rechtem Bogenrand, dabei die Aufdruckfehler II "Wertziffer '6' schmaler" und VI "Loch" in beiden Aufdruckbalken", tadellos postfrisch, interessante und dekorative Einheit, gepr. van Loo BPP, Mi. 200.-+	2II,2,2VI **	50,—

Laibach

2669	5 C. bis 30 L. "Ansichten", kompletter Satz mit 16 Werten, einwandfrei postfrisch und noch völlig unsigniert, Fotobefund Brunel VP (2021) "Die Erhaltung ist einwandfrei." Mi. 400.-	45/60 **	140,—
2670	Nicht ausgegeben: Verdiente Slowenen, postfrisch, geschnitten. Marke mit Plattenfehler "Riss in der rechten oberen Bogenecke". Kurzbefund Brunel VP "Die Erhaltung ist einwandfrei". Mi. 150.-	IBI **	50,—

Litauen - Landesausgabe

2672FP	80 Kop. Landesausgabe mit Aufdruck "NEPRIKLAUSOMA / LIETUVA 1941 - VI - 23", Abart "doppelter Aufdruck auf der Vorder- und Rückseite", postfrisch, rückseitig unter UV kleine Stockflecken sichtbar, die Marke wirkt insgesamt unfrisch und verschmutzt, Fotoattest Thilo Nagler VP, Mi. 3.500.-	9DDI **	400,—
2673FP	1 Rubel "20 Jahre Rote Armee / Wasilij Tschapajew" mit grünem Überdruck "VILNIUS", postfrisch, tadellose Erhaltung, signiert H. O. und Fotoattest Thilo Nagler VP (2016) "echt und einwandfrei", Mi. 2.750.-	18 **	1000,—

Litauen - Lokalausgabe Panevezys

2674P	5, 15 und 30 Kop. tadellos postfrisch, gepr. Pickenpack, Kriskhke BPP bzw. 30 Kop. mit Fotoattest Kriskhke BPP "Die Erhaltung ist einwandfrei." Mi. 1.500.-	1/3 **	450,—
-------	---	--------	-------

Litauen - Lokalausgabe Raseiniai

2675P	80 Kop schwarzgraupurpur, Aufdruck kopfstehend, tadellos postfrisch, doppelt tiefst gepr. Kriskhke BPP, Mi. 700.-	9K **	175,—
-------	---	-------	-------

Litauen - Lokalausgabe Rokiskis

2676	15 Kop., 20 Kop. und 30 Kop Freimarke je mit Aufdruck, bei 15 Kop. und 30 Kop. rot, 20 Kop. schwarz, Abart "kopfstehender Aufdruck, 15 Kop. unruhige Zähnung, 20 Kop. Glanzstellen im Gummi, 30 Kop. tadellos, gepr. Kriskhke BPP mit Attest für 15 Kop., Mi. 750.-	3/5K **	150,—
------	---	---------	-------

Litauen - Lokalausgabe Telsiai

2677FP	80 Kop. Nordpolflyg mit Aufdruck in Type III, Aufdruckfehler IV "Text in Type III, Zahlen in Type II", postfrisch, tadellose Erhaltung, Auflage nur 37 Stück, Fotoattest Gerhard Kriskhke BPP "Die Erhaltung ist einwandfrei.", Mi. 1.040.-	8IIIPFIV **	300,—
2678FP	1 Rubel "Rote Armee" mit dreizeiligem Bdr.-Aufdruck in Type III der 1. Auflage, Aufdruckfehler II "i statt I = Teisiai, Type III und Zahlen in Type II", postfrisch, tadellose Erhaltung, Auflage nur 41 Stück, unsigniert, Fotoattest Gerhard Kriskhke BPP "Die Erhaltung ist einwandfrei.", Mi. 880.-	10IIIbPFII **	250,—

Lothringen Ganzsachen

2679	6 Pfg. Hindenburg Sonderkarte "Im Kampf um die Freiheit", kpl. Serie mit acht verschiedenen Karten, je mit SST METZ TAG DERBRIEFMARKE.	P401/08 ☒	60,—
2680	6 Pfg schwarzbraun Ganzsachenkarten, "Mit unseren Fahnen ist der Sieg", komplette Serie mit 8 Karten, ungelauften, tadellose Erhaltung	P5.01/08 **	75,—

Luxemburg

2681	6 Pfg. Hindenburg-Bildkarte "Im Kampf um die Freiheit", kpl. Serie mit allen acht verschiedenen Bildern, alle mit Sonderstempel Luxemburg Tag der Briefmarke, Pracht	P501/08 ☒	60,—
------	--	-----------	------

Mazedonien

2682P	1 L auf 10 St dunkelrotorange mit Aufdrucktype II in Grün statt Blau, postfrisches Top-Stück dieses sehr seltenen Probedrucks, Fotoattest Kriskhke	1FI/II **	300,—
-------	--	-----------	-------

Montenegro

2683	3 L. auf 15 St. Freimarke, waagerechtes Paar, rechte Marke Type I, linke Marke Type II. Einwandfrei postfrisch. Kurzbefund Brunel "Die Erhaltung ist einwandfrei". Mi. 150.-	2/II **	50,—
2684P	3 L auf 15 St kobaltblau, 2 waagerechte Zwischenstegpaare mit weiteren Marken im Achterblock, postfrisch in unsignierter Prachterhaltung, Fotoattest Krichke BPP "... selten"	2IIZW(2) **	150,—

Montenegro

2685	25 C. bis 2 Lire Verwaltungsausschuss, vier Werte, tadellos postfrisch, Mi. 255.-	10/13 **	60,—
2686FP	25 Cent bis 5 Lire Verwaltungsausschuss, 5 Lire von Feld 1 der Überdruckplatte, kompletter Satz mit acht Werten, postfrisch, tadellose Erhaltung, unsigniert, Fotoattest Robert Brunel VP (2016) "Die Erhaltung ist einwandfrei.", Mi. 1.130.-	10/18 **	320,—
2687	50 C. Flugpostmarke, entwertet "Cetinje 2 * 10.XI.43 **" - Gefälligkeitsstempel auf den Gründungstag des Verwaltungsausschusses datiert, die Marke erschien erst am 9. Dezember 1943, Fotobefund Brunel BPP (2010) "Die Erhaltung ist einwandfrei.", Mi. 120.-	11 ☉	40,—
2689	50 Centesimi Verwaltungsausschuss mit Setzfehler "Verwaltungsausschuss" - Feld 8 der Überdruckplatte, tadellos postfrisch, Kurzbefund Brunel VP "Die Erhaltung ist einwandfrei.", Mi. 250.-	11I **	70,—
2690	1,25 Lire Flugpostmarke, entwertet "Cetinje 2 * 10.XI.43 **" - Gefälligkeitsstempel auf den Gründungstag des Verwaltungsausschusses datiert, die Marke erschien erst am 9. Dezember 1943, Stockflecken - sonst tadellos, Fotobefund Brunel BPP (2010), Mi. 120.-	12 ☉	Gebot
2692	2 Lire Flugpostmarke, entwertet "Cetinje 2 * 10.XI.43 **" - Gefälligkeitsstempel auf den Gründungstag des Verwaltungsausschusses datiert, die Marke erschien erst am 9. Dezember 1943, Fotobefund Brunel BPP (2010) "Die Erhaltung ist einwandfrei.", Mi. 120.-	13 ☉	40,—
2694FP	5 Lire "Nationaler Verwaltungsausschuss", Aufdruck von Feld 5 der Überdruckplatte, postfrisch, tadellose Erhaltung, unsigniert, Fotoattest Robert Brunel VP "Die Erhaltung ist einwandfrei.", Mi. 650.-	14 **	220,—
2698	0,50 + 1,50 RM auf 2 Lire. Flüchtlingshilfe mit Aufdruckfehler I "F" von 'Flüchtlingshilfe' eingekerbelt, tadellos postfrisch, Kurzbefund Brunel VP "Die Erhaltung ist einwandfrei."; Mi. 200.-	28I **	70,—
2699	0,50 + 2,00 RM Rotes Kreuz, "g in Montenegro normalstehend", tadellos postfrisch, Kurzbefund Brunel "Die Erhaltung ist einwandfrei", Mi. 200.-	35I **	70,—

Rußland

2700	20 Kop. und 60 Kop. Stadtwappen/Kathedrale auf Ganzsachenumschlag (Wertstempel ausgeschnitten), entwertet PCKOB * K * 24 1 42", die Erhaltung der Marken ist einwandfrei", Fotobefund Robert Brunel VP, Mi.45.- für lose..	10/11y ☉	Gebot
2701	20 Kop. und 60 Kop. Stadtwappen/Kathedrale, gestempelt, tadellose Erhaltung, Fotobefund Robert Brunel VP "Die Erhaltung ist einwandfrei.", Mi.45.-	10/11y ☉	Gebot
2702	20 Kop. und 60 Kop. Stadtwappen/Kathedrale sowie 60 Kop. Stadtkindergärten auf überfrankiertem R-Brief mit Entwertung "PCKOB * K * 14 2 42", Beförderungsspuren und minimal gebräunte Zahnschneidspitzen, Fotobefund Robert Brunel VP, Mi. für lose Marken 105.-	10/11y,12by ☒	20,—
2704	60 Kop. Kathedrale, portogerechte Einzel frankatur auf Reco-Arbeitsamtskarte mit Entwertung "PCKOB K * 10 1 42", tadellos, signiert Krichke und Fotobefund Robert Brunel VP "Die Erhaltung ist einwandfrei."	11y ☒	20,—
2705P	60 Kop. Wohltätigkeitsmarke Plattenfehler I "X statt K i n PCKOB", tadellos gestempelt "PCKOB * K * ?? 1 42" Fotobefund Robert Brunel VP (2023) "Die Erhaltung ist einwandfrei.", Mi. 280.-	12byI ☉	100,—
2707FP	60 Kop. Kathedrale, Plattenfehler I "Spitze des oberen Spruchbandes links oben gebrochen", portogerechte Einzel frankatur auf Arbeitsamtskarte mit Entwertung "PCKOB * K * 16 4 42", tadellos, signiert Krichke und Fotobefund Robert Brunel VP (2023) "Die Erhaltung ist einwandfrei", Mi. 200.-	14IA ☒	60,—
2708	20 Kopeken und 40 Kopeken Stadtwappen und Kathedrale sauber gestempelt in senkrechten Paaren mit Rändern. Jeweils ein Plattenfehler pro Paar Nr.14 AI/14 A, Nr.15A/ AI. Kurzbefund Brunel VP "Die Erhaltung ist einwandfrei". Mi.206.-	14/16AI/II ☉	60,—

Serbien

2709FP	2 + 6 Din. "Für die Serbischen Kriegsgefangenen", Netzüberdruck Spitzen nach unten, Abart "ohne Werteindruck", postfrisch, tadellose Erhaltung, sehr seltene Marke, gepr. Dr. Zydek BPP und Expertise Robert Brunel VP "Die Erhaltung ist einwandfrei.", Mi. 1.800.-	56AIF **	600,—
--------	--	----------	-------

Serbien Portomarken

2710P	Linkes Bogenteil von 2 Fünferstreifen mit Ober- und Unterrand der Portomärke über 6 Din. in postfrischer Erhaltung mit Leerfeldern in Markengröße, die schräg beschnitten sind, so dass die vollständige Zähnung der Leerfelder über die Länge des linken Bogenrandes nicht durchgehalten wird. Nur das obere Leerfeld ist vollständig gezähnt. Selten, Attest Brunel	20L **	200,—
-------	---	--------	-------

Ukraine

2726FP	40 Groschen lilarot, Cholm Ausgabe 20.4.1941, Ausgabe des Ukrainischen Hilfskomitees in Cholm für die interne Dienstpost - dessen Verwendung aber von den deutschen Besatzungsbehörden untersagt wurde, ungebraucht ohne Gummierung - wie verausgabt, Fotobefund Robert Brunel VP (2023) "Die Erhaltung ist einwandfrei.", selten angeboten!	(*)	150,—
2727P	60 Groschen Freimarke grau auf hellgelb, Cholm Ausgabe 20.04.1941, Ausgabe des Ukrainischen Hilfskomitees in Cholm für die interne Dienstpost - dessen Verwendung aber von den deutschen Besatzungsbehörden untersagt wurde, ungebraucht ohne Gummierung - wie verausgabt, geprüft Zirath BPP und Fotobefund Robert Brunel VP (2023) "Die Erhaltung ist einwandfrei.", selten angeboten!	(*)	150,—
2728FP	80 Groschen dunkelviolettblau, Cholm Ausgabe 20.4.1941, Ausgabe des Ukrainischen Hilfskomitees in Cholm für die interne Dienstpost - dessen Verwendung aber von den deutschen Besatzungsbehörden untersagt wurde, ungebraucht ohne Gummierung - wie verausgabt, signiert Zirath BPP und Fotobefund Robert Brunel VP (2023) "Die Erhaltung ist einwandfrei.", selten angeboten!	(*)	150,—
2729FP	5 Zloty graublau auf gestrichenem Kunstdruckpapier, Cholm Ausgabe 20.4.1941, Ausgabe des Ukrainischen Hilfskomitees in Cholm für die interne Dienstpost - dessen Verwendung aber von den deutschen Besatzungsbehörden untersagt wurde, ungebraucht ohne Gummierung - wie verausgabt, signiert Zirath BPP und Fotobefund Robert Brunel VP (2023) "Die Erhaltung ist einwandfrei.", selten angeboten!	(*)	150,—

Alexanderstadt

2730FP	1 Rbl. auf 10 Kop. Ganzsachenkarte, Aufdruck mit amtlicher Nachmalung, gefälligkeitsgestempelt mit einem Stempel der aufgrund der sowjetischen Staatsinsignien und der Bezeichnung CCCP nicht für den Postverkehr zugelassen war, amtliche Nachmalungen des Aufdruckes kommen bei den Ganzsachenkarten nur selten vor und sind nur in wenigen Exemplaren bekannt - sie gehören zu den Seltenheiten der Ausgaben der deutschen Besetzung im II. Weltkrieg, unsigniert, Fotoattest Walter Zirath BPP (2011) "Die Erhaltung ist einwandfrei."	P1IN ☒	1200,—
2731	1,50 Rbl. auf 15 Kop. Freimarke, Aufdruck in Type III (kleines Hakenkreuz), gestempelt, bis auf zwei Stockflecke tadellos, gepr. Keiler und Fotobefund Robert Brunel VP (2023), Mi. 220.-	5III △	30,—
2732FP	1,50 Rbl. auf 15 Kop. Freimarke, Aufdruck in Type III, Unterrandviererblock, postfrisch, tadellose Erhaltung, unsigniert, Fotobefund Robert Brunel VP (2020) "Die Erhaltung ist einwandfrei.", Mi. 400.-	5III(4) **	100,—
2733FP	1,50 Rbl. auf 20 Kop. Freimarke, Type II = Hakenkreuz 6 mm, vom linken Bogenrand, sehr klarer Aufdruck, auf nachbeschriftetem Umschlag mit Entwertung durch aptierten K2 "15 5 42" und nebengesetztem L1 "Alexanderstadt", sehr seltene Marke mit geringer Auflage, gepr. Pickenpack und Fotoattest Gerhard Krichke BPP "Die Erhaltung ist einwandfrei", Mi. 2.200.- (für lose Marke)	6II ☒	500,—
2734FP	3 Rbl. auf 20 Kop. grün gestempelt, Fotoattest Brunel VP "Die Marke hat echten Handstempelaufdruck von Alexanderstadt in der Type III. Der Stempel...ist ebenfalls echt. Die Erhaltung ist einwandfrei". Mi. 1.800.-	9 ☉	600,—

2735FP	3 Rbl. auf 1 Rbl. Freimarke mit Wasserzeichen Winkelmuster, Aufdruck in Type III = 4 mm Hakenkreuz, Abart "kopfsteher Aufdruck", entwertet mit kyrillischem K2 "Alexanderstadt 19 4 42" auf Briefstück, tadellose Erhaltung, sehr seltene Marke von der nur wenige Exemplare bekannt sind, Fotoattest Walter Zirath BPP "Mängel sind nicht erkennbar.", Mi. nicht gelistet, für die Variante mit dem Wz. "Mäandermuster" die häufiger vorkommt bereits 14.000.-	12XKIII △	6000,—
2736P	10 Rbl. auf 1 Rubel Freimarke, Aufdruck in Type III, Abart "kopfsteher Aufdruck", entwertet mit stummem K2 "12 5 42" und L1 "Alexanderstadt" auf Briefstück, die Auflage der Marke ist sowieso schon gering - Exemplare mit kopfstehendem Aufdruck gehören zu den größten Seltenheiten der Deutschen Besetzungsausgaben im II. Weltkrieg, Fotoattest Walter Zirath BPP (2023).	15IIK △	6000,—
Sarny			
2737FP	50 K. schwarz auf dunkelgraublau, geschnitten, waagerechtes Paar mit beiden Marken in Type I vom Eckrand oben links (Bogenfeld 1 + 2) mit Aufdruck "Probendruck", ungebraucht ohne Gummierung - wie hergestellt, Auflage der Marke beträgt in Type I nur 15 Exemplare, daher stellt dieses waagerechte Paar eine große Rarität des Sammelgebietes dar, gepr. Mikulski und Fotoattest Walter Zirath BPP (2022) "Die Erhaltung ist einwandfrei."	1BP (*)	4500,—
2738FP	50 Kop. schwarz auf graublau mit Druck auf der Rückseite und zusätzlichem kopfstehendem Aufdruck in Type I, tadellos wie verausgabt ohne Gummi. Es gab nur einen Bogen von 25 Stück, von denen heute nur noch wenige Marken erhalten geblieben sind. Äußerst selten! Doppelt gepr. Mikulski und Fotoattest Mikulski: "Echt in allen Einzelheiten, einwandfrei und sehr schön." Mi. 3500.-	4AGK (*)	800,—
2739FP	3 Krb. schwarz auf mattgrau mit rotem Aufdruck, Type VI, ungebraucht ohne Gummierung - wie verausgabt, tadellose Erhaltung, Auflage nur ca. 27 Exemplare, Fotoattest Robert Brunel VP (2016) "Die Erhaltung ist einwandfrei", Mi. 630.-	6A (*)	200,—
Nordukraine			
2740	6 Pfg Freimarke "Gebietskommissar Wladimir-Wolynsk", gestempelt mit Dienstsiegelentwertung. Fotobefund Brunel VP "Die Erhaltung ist einwandfrei". Mi. 150.-	12 ☉	50,—
2741P	6 Pfennig Hilfspostmarke "Gebietskommissar Wladimir-Wolynsk", kompletter Bogen mit 15 Werten, ungebraucht ohne Gummierung - wie verausgabt, dabei auch die Plattenfehler II und III (Feld 12 bzw. 15), jeder Wert gepr. Zirath BPP, Mi. 2.650.- (ohne Aufschlag für den seltenen Bogen!).	12(15) (*)	1000,—
2742FP	12 + 38 Pfg Gorochow, gezähnt, tadellos ungebraucht ohne Gummierung - wie verausgabt, Auflage nur 192 Stück, unsigniert, Fotoattest Walter Zirath BPP (2020) "Die Erhaltung ist einwandfrei, da die unregelmäßige Zähnung herstellungsbedingt und für diese Ausgabe typisch ist.", Mi. 2.200.-	16A (*)	1000,—
2743P	6 Pfennig Hilfspostmarke "Luboml", Abart "ungezähnt und Plattenfehler V" großes I anstatt kleines I in Hilfspost" (Feld 12), postfrisch, tadellose Erhaltung, Fotoattest Walter Zirath BPP (2022) "Die Erhaltung ist einwandfrei.", Mi. 1.825.-	21VU **	600,—
Zante			
2744	50 Cent Freimarke mit schwarzem und rotem Aufdruck, tadellos postfrisch, je Kurzbefund Brunel VP : "Die Erhaltung ist einwandfrei.", Mi. 200.-	2I,II **	60,—
Zara			
2745P	5 C. Freimarke mit Aufdruck in Type III mit linkem Bogenrand, tadellos postfrisch, seltene Marke, die Auflage in Type III beträgt nur 200 Stück, doppelt gepr. Ludin BPP, Mi. 800.-	1III **	200,—
2746	50 C violett mit Propagandafeld "Marine" tadellos postfrisch, Marke Aufdruck Type I, Propagandafeld Aufdruck Type II, Fotoattest Brunel VP "Die Erhaltung ist einwandfrei". Mi. 350.-	20.2/II **	75,—
2747	50 C violett mit Propagandafeld "Marine" tadellos postfrisch, Marke mit Aufdruck Type III, Fotoattest Brunel VP "Die Erhaltung ist einwandfrei". Mi. 400.-	20.2III **	100,—
2748	50 C violett mit Propagandafeld "Marine" tadellos postfrisch, Marke Aufdruck Type I, Propagandafeld Aufdruck Type II, Fotoattest Brunel VP "Die Erhaltung ist einwandfrei". Mi. 350.-	20.4/II **	75,—
2749	50 C mit Propaganda-Werbefeld, 2 Stück, 1x mit Abart "oberer Bogen von B in Besetzung fehlt", mit 5 L und Eilboten-Marke 2,50 L in MiF auf Ortsbrief, geprüft Ludin BPP, Pracht	20III,20,15,2 ☒	200,—
2750	30 C. Freimarke mit Propagandanebenfeld mit Aufdruck "Deutsche Besetzung Zara", kompletter Satz zu 4 Werten, dabei 36.1 mit Plattenfehler II und 36.2. mit Plattenfehler II, tadellos postfrisch, Fotoattest Brunel: "Die Erhaltung ist einwandfrei", Mi. 450.-	36 **	125,—
2751FP	30 Centimes Freimarke mit Propagandanebenfeld, Aufdruck in Type III von Feld 83/84 der Überdruckplatte, postfrisch, tadellose Erhaltung, signiert Eludin und Fotobefund Robert Brunel VP "Die Erhaltung ist einwandfrei."; Mi. 240.-	36.1-III **	60,—
Zara Portomarken			
2752P	25 C grün mit dem sehr seltenen Mischtypen-Aufdruck III (+300%), ungebraucht mit leichter Falzspur in absolut frischer Prachterhaltung, Fotoattest Krischke - Auflage nur 40 Exemplare	4III *	250,—
2753	40 Cmi. Type III auf Briefstück, signiert Ludin BPP, Kurzbefund Brunel "Die Erhaltung ist einwandfrei". Mi. 800,-	6III △	240,—
Feldpostbriefe im II. Weltkrieg			
2754	1 Reichsmark Hitler in Mischfrankatur mit 20 Pfennig Hitler auf Postanweisung von Reichenstein (Schlesien" nach Prag, Feldpost-Nr. 64484/A OT-Einsatzgruppe Brugmann, AK-Stempel 18.4. + 20.4.45	☒	50,—
2755	Feldpostanweisung vom 13.7.43, Feldpoststempel "998 FpA 263", frankiert mit 40 Pfennig Hitler mit schwarzem Bdr.-Aufdruck "Ukraine"	☒	60,—
2756	Feldpostanweisung vom 22.03.45 mit Feldpoststempel "114 -Fp A 68", Absender Feldpost-Nr. 02414-E, 3. Geb. Div. 1. Pz. Armee, Oberschlesien, frankiert mit vier Werten 10 Pfennig Hitler.	☒	50,—
2757	Feldpostzahlkarte, orange, vom 27.3.45 mit Feldpoststempel "363-FpA 22", Südosten/Kroatien, frankiert mit 10 Pfennig und 20 Pfennig Hitler.	☒	70,—
2758FP	Feldzahlkarte vom 11.3.45, orange, Feldpoststempel 182-FpA 742, frankiert mit zwei Werten 10 Pfennig Hitler.	☒	100,—
2759	1945, Inselpost, Feldpostbrief mit Aufgabe-Stpl. WALDENBURG (SACHSEN) vom 22.3.45 auf durchstochener Inselpostmarke mit Agramer Aufdruck an einen Angehörigen der Feldpost-Nr. 68026 A = Stab Sicherungs-Btl. 832 auf der Insel Kreta, der Brief dürfte mit dem 17. Inselpostflug in der Nacht vom 29./30.3.1945 auf die Insel Rhodos eingeflogen und am 31.3.1945 von Rhodos nach Kreta überflogen worden sein, der Brief ist am Unter- und am linken Seitenrand geöffnet, gepr. Petry, Mi. 180.-	10Bb ☒	40,—
2760	1945, Inselpost, Feldpostbrief vom 21.1.45 mit durchstochener Inselpostmarke mit Agramer-Aufdruck sowie mit Absenderangabe Feldpost-Nr. 68061 B = 1. Kp. Panzer-Abteilung Rhodos, der Brief dürfte mit dem 10. Inselpostflug am 28.1.1945 aus Rhodos ausgeflogen worden sein, der Brief ist am Ober- und Unterrand beschnitten, gepr. Mogler, Mi. 180.-	10Bb ☒	50,—
2761	1945, Inselpost, Feldpostbrief vom 31.3.45 mit durchstochener Inselpostmarke mit Agramer Aufdruck und Dienst-Stpl. mit alter Feldpost-Nr. 59447 sowie mit Absenderangabe Feldpost-Nr. 68092 C = 2.Kp.XIII.Fest.Inf.Btl. 999 auf der Insel Leros, der Brief dürfte mit dem 17.Inselpostflug am 1.4.1945 aus Rhodos ausgeflogen worden sein, Bedarfserhaltung, gepr. Rungas, Mi. 180.-	10Bb ☒	60,—
2762	1945, Inselpost, Feldpostbrief vom 11.3.45 mit durchstochener Inselpostmarke mit Handrollstempel-Aufdruck von Leros und Stempelabschlag vom Zweigfeldpostamt in Porto Lago auf der Insel Leros sowie Absenderangabe Feldpost-Nr. 68093 a = Stab Mar.Art.Abt. 624 auf der Insel Leros, der Brief dürfte mit dem 15.Inselpostflug in der Nacht vom 18./19.3.1945 aus Rhodos ausgeflogen worden sein, die Rückseite des Briefes, der ansonsten in guter Bedarfserhaltung ist, ist nicht vollständig, Foto-Attest Petry, Mi. 1.100.-	11Ba ☒	350,—
2764	Feldpostbrief eines Wehrmachtsangestellten bei Fp-Nr. 16040 (= Tr.Übungsplatz Oldebroek/Niederlande) 24.8.41 über Zensurstelle München nach Italien, dort mit 50 C. Nachportomarke belegt, Laurana 4.9.41. Tolle Optik! - Italien Porto 30	Porto 30 ☒	60,—
2765	DAK 1942, Feldpostbrief mit Palmenstempel ab Feldpostnummer 39203 (= Divisions-Nachrichtenkompanie z.b.V. Afrika), adressiert nach Bayreuth, Beförderungsspuren	☒	100,—

Feldpostmarken

2766	SS-Feldpost: 1942, 6. SS-Division Nord, Stab Inf. Rgt., hds. Absender auf Feldpost-Brief mit Feldpost-Normstempel 04.3.42 nach Leipzig (Feldpost-Nr. 12238) sowie SS-Kurier-Stelle Warschau (Feldpost-Nr. 19278) mit Tarnstempel 2.II.1942 und klarem Briefstempel nach Wien, je mit Inhalt, Öffnungsmängel.	✉	80,—
Feldpost - Ausländer in der Wehrmacht			
2768P	"Waffenbrüderschaft 3. Reich" Spanische "Blaue Division" Ansichtskarte "Deutsches U-Boot versenkt britischen Flugzeugträger COURAGEOS". Feldpost vom 13.08. 1941 von Feldpost-Nummer 00198 vom Ausbildungslager der 250. Inf. Div. nach MADRID/Spanien mit Zensur-Vermerk "C". Karte mit transportbedingten Knitterungen.	✉	100,—
2769	"Waffenbrüderschaft 3. Reich" Spanische "Blaue Division" Feldpost-Faltbrief vom 22.06. 1943 von Feldpostnummer 14929-E, 4. Kom. Inf. Reg. 263 von LENINGRAD/Russland nach MADRID/Spanien mit Zensurstempel "Ab"	✉	100,—
2770P	Ausländer in der Wehrmacht: Luftfeldpostbrief an einen freiwilligen FLAMEN in deutscher Einheit vom 01.12. 1942 von ANTWERPEN/Belgien an die Ostfront an Feldpost-Nr. 10596 = NSKK Reg. der Luftwaffe.	1A ✉	100,—
Feldpostmarken			
2771FP	2 Kg. Päckchenmarke in Mischfrankatur mit 24 Pfg und 16 Pfg Hitler als portugiesische Frankatur auf Päckchenadresse (etwas beschnitten), nach Recherchen des Prüfers hat der Empfänger sein Paket nicht mehr erhalten, dies ist vielleicht dem leichten Beschnitt anzulasten, da der Leitvermerk der Feldpostnummer mit abgeschnitten wurde, die Einheit L 60083 lag nachweisbar zur Zeit des Stempeldatums im Raume Neustadt (Oberschlesien), Fotoattest Rungas BPP, Mi. 7.500.-.	3 ✉	1400,—
2772P	Zulassungsmarke für Weihnachtspäckchen bis 1 Kg. Richtung Heimat - Front, Einzelfrankatur auf kompletter Adresse mit Absender- und Empfängeradresse, nebengeklebt 20 Pfg Hitler, Adressen mit nur einer Zulassungsmarke sind selten, da Sie für Pakete zwischen 275 - 500 Gramm Gewicht galten, Fotoattest Rungas BPP "echt und in der Erhaltung einwandfrei.", Mi. 1.500.-.	4 ✉	500,—
2773	Tunis, Päckchenzulassungsmarke, ungebraucht ohne Gummierung, tadellose Erhaltung. Fotobefund Guido Gabisch BPP	5a (*)	75,—
2774P	Rhodos gezähnt mit klarem Teilabdruck des Tagesstempels des Feldpostamtes in Rodi auf Rhodos 9.12.44 mit dem Unterscheidungsbuchstaben "b", repariert, Fotoattest Petry BPP	8A ☉	500,—
2775FP	Insel Rhodos, Inselpost-Zulassungsmarke mit Aufdruck "INSELPOST", durchstochen, Abart "kopfstehender Aufdruck", Unterandstück von Bogenfeld 97 mit Randinschrift sowie mit zusätzlichem kopfstehenden Aufdruck "INSELPOST" auf dem Unterand, gefälligkeitshalber abgestempelt mit echtem Stempel des Feldpostamtes in Rodi: FELDPPOST e, 25.12.44, auf Briefstück. sehr gute Erhaltung, Auflage vermutlich nur 20 Exemplare! Fotoattest Claus Petry BPP	9K △	6000,—
2776FP	Agramer Aufdruck, Zulassungsmarke gezähnt, schwarzblauer diagonaler Aufdruck, Platte I/1, Einzelfrankatur auf Briefumschlag mit Normstempel "d" 19.1.45 und Feldpost-Nr. 68032 nach Bayern, Fotoattest Petry BPP "... sehr selten", Mi. 4.500.-, in dieser schönen Erhaltung wird diese schwierige Ausgabe kaum einmal angeboten!	10Ad ✉	1500,—
2777FP	Agramer Aufdruck, Zulassungsmarke durchstochen, vom Oberrand mit Reihenzahl "40" - Bogenfeld 4, Aufdruck "Inselpost" in blauschwarz von Platte I/1, volle Originalgummierung, sehr frisches Stück dieser seltensten Type der Agramer-Aufdrucke, Fotoattest Petry BPP (2023) "Die schwierige Durchstichtrennung ist an der linken unteren Ecke nicht vollständig perfekt gelungen; ein diagonal verlaufender Gummierungsbug in der oberen Bildhälfte wirkt nicht störend. Im Übrigen befindet sich die farbfrische Marke unter Berücksichtigung der historischen Begleitumstände in sehr guter Erhaltung.", Mi. unrealistisch! Eine der wenigen Gelegenheiten diese Marke in guter Erhaltung zu kaufen!	10Bal/1 *	1000,—
2778P	Agramer Aufdruck auf Briefstück mit Entwertung durch den sehr seltenen sogenannten "Stummen Stempel Triest". Sehr ausführliches Fotoattest Petry BPP "in sehr guter Erhaltung ... INSELPOST-Zulassungsmarken mit dieser Entwertung stammen von Sendungen, welche dem Lazarettsschiff "Gradisca" im Januar 1945 von Angehörigen der Inselbesetzungen mitgegeben wurden. ... Selten!"	10Bbl/1 △	300,—
2779	Leros durchstochen mit schwarzblauviolett Aufdruck in Type II, auf Brief mit Tagesstempel 27.3.45 "h" nach Buxtehude / Hamburg, die Marke mit kleinem Teil des rechten Bogenrandes war vormals vom Umschlag gelöst und gereinigt worden, wobei die wasserempfindliche Aufrollfarbe geringfügig verlaufen ist. Der Umschlag wurde beidseitig stärker gereinigt und weist unter UV starke Aufhellerspuren auf, ausführliches Fotoattest Petry BPP	11Ball ✉	250,—
2780FP	U-Boot Hela, Zulassungsmarke in hellblau, ungebraucht ohne Gummierung - wie verausgabt, tadellose Erhaltung, Fotoattest Guido Gabisch BPP.	13a (*)	250,—
2781P	Hela, Zulassungsmarke, blau, vom rechten Bogenrand, ungebraucht ohne Gummierung - wie verausgabt, geprüft Pickenpack BPP.	13b (*)	140,—
2782FP	1940, Rommel-Gedenkblatt mit eingeklebten Marken von Frankreich, Italien, Tunesien, weiterhin einige Kriegseignisse eingetragen und gedruckte Unterschrift Rommel, Nummer 1360 von Gesamtauflage 2.200 Stück, Expertise Robert Brunel "Die Erhaltung ist einwandfrei."	✉	200,—
2783P	1941, SCHALLPLATTEN-BRIEF, "... sprechender Feldpostbrief" mit Schallplatte im Durchmesser 19 cm im zweifarbigen Vordruck-Umschlag "... Im Auftrag des Deutschen Roten Kreuzes" ab WIESBADEN 23.6.41 nach Lingenau, Briefstempel "Reserve-Lazarett III Frankfurt", verwundete Soldaten konnten kostenlos auf diesem Wege Nachrichten in die Heimat senden, komplettes Ensemble in Ausführung der Firma Emil Seitz mit zugehöriger, namensgleich beschrifteter und gleich dem Umschlag etikettierter Schallplatte, vollständige Innenverpackung, rückseitig auf dem Umschlag weitere Hinweise zum Gebrauch, Umschlag mit Transportspuren, ohne Nadel, Klappe fehlt, angesichts der Begleitumstände jedoch von untergeordneter Bedeutung, gute Gesamterhaltung, große Seltenheit, ausführliches Fotoattest Mogler BPP "... sehr selten"	✉	900,—
Saloniki			
2784P	Saloniki 50 C schwärzlichblauviolett mit milchigweißem Untergrund, postfrisches Prachtstück, geprüft Pickenpack sowie Fotoattest Brunel "Die Erhaltung ist einwandfrei."	V **	250,—
Wlassow-Armee			
2785	Wlassow-Armee 0,50 - 10 Rbl., 4 Werte, tadellos postfrisch, im Michel-Feldpost-Katalog seit Jahren nur mit "-.-" bewertet.	**	150,—
Propaganda im 1. Weltkrieg			
2786	10 Pfennig und 15 Pfennig Germania als Kriegspropagandafälschungen, tadellos postfrisch, signiert, je Fotobefund Roland Pieleas BPP "echt, postfrisch, einwandfrei"	4/5 **	Gebot
Propaganda im II. Weltkrieg			
2787FP	Propagandakarte des deutschen Oberkommando der Wehrmacht für Frankreich, Serie II, so genannte "Halt gegen das Licht"-Karte mit erotischer Darstellung: "Vier Frauen und drei britische Soldaten im Kabarett", extrem seltene amtliche Propagandakarte in sehr guter Erhaltung, Fotoattest Pieleas: "Die Propagandakarte ist echt und befindet sich in sehr guter Erhaltung." (alter Ausruf 400).	✉	300,—
2788P	1½ d SSSR BRITANNIA / Stalin und König Georg VI., ungezähnt im Zehnerblock, bis auf drei Werte rundum breite Ränder, wie bei allen ungezähnten Stücken der aus dem Papierkorb der Druckerei im KZ Oranienburg Sachsenhausen geretteten Makulatur mit starken Knittern und Spuren, ungebraucht ohne Gummi, ungeachtet der Erhaltung einmaliges Schaustück, die größte und literaturbekannte Einheit dieser Ausgabe	2U(10) (*)	1200,—
2789P	1 1/2 P König Georg VI., Stalin, waagrechtes Zwischenstegpaar tadellos ungebraucht, Mi. ca. 600.-	2ZW (*)	175,—
2790	1/2 d König Georg im senkrechten 6er Streifen mit Zwischenstegen. Ungebraucht ohne Gummi, wie verausgabt, Fotoattest Brunel VP: "Die Qualität ist einwandfrei." Mi. 510.-	3 (*)	150,—
2791P	1/2, 1, 1 1/2 und 2 1/2 P LIQUIDATION OF EMPIRE tadellos ungebraucht ohne Gummi, wie verausgabt, Mi. 560.-.	9/11,13 (*)	100,—
2792P	1/2 P bis 3 P LIQUIDATION OF EMPIRE tadellos ungebraucht ohne Gummi, wie verausgabt, Mi. 800.-	9/14 (*)	200,—
2793P	1/2 D. bis 3 D. Liquidation of Empire - "Singapore", tadellos ungebraucht mit für diese Ausgabe überdurchschnittlicher Zähnung, komplette Sätze werden selten angeboten. (alter Ausruf 250).	9/14Va (*)	200,—
2794P	1/2 d bis 3 d ohne 1 1/2 d, je mit Aufdruck LIQUIDATION OF EMPIRE BARBADOS, tadellos ungebraucht, Mi. 700.-	9/14Vc (*)	175,—

2795P	1/2 D. bis 3 D. Liquidation of Empire - Bermuda-Is., ungebraucht bzw. 2 D. gestempelt, für diese Ausgabe überdurchschnittliche Zähnung, komplette Sätze sind selten. (alter Ausruf 250)	9/14Vg ☉	200,—
2798FP	2 P. "Extreme der Weltpolitik" - "14.8.1941 THE BLUFF-CHARTA", tadellos gestempelt, gestempelte Exemplare der Serie II sind nicht häufig, generell beträgt die Auflage nur je 30 Stück je Aufdruckvariante, Fotoattest Roland Pieles BPP (2018)"Die Qualität ist, mit der für diese Ausgabe typischen Zähnung, einwandfrei." (alter Ausruf 700)	12IId ☉	500,—
2801FP	Sowjetrussische Propagandafälschkarte für Deutschland: "Diese glückliche Stunde kann wieder kommen" mit Abbildung "Akkordeonspielerin und ein Mann im Wald", ungebraucht, am Rand eine leichte Stauchung und minimale Rostspur - aufgrund der Seltenheit absolut ohne Belang, mit seltenem hds. Vermerk "Feindpropaganda!" in roter Farbe, dieser Feindpropaganda-Vermerk musste vom Finder einer solchen Karte zwingend auf diese Fundstücke geschrieben werden, es sind nur ganz wenige Exemplare in dieser Form erhalten geblieben, da die überwiegende Anzahl vernichtet wurde, eine große Rarität des Sammelgebietes. Fotoattest Roland Pieles BPP (alter Ausruf 900)	20I ☒	700,—
2802FP	12 Pfennig Hindenburg, britische Kriegs-Propagandafälschung, postfrisch, tadellose Erhaltung, ausführliches Fotoattest MMag. Peter Stastny VPEX "echt und einwandfrei", Mi. 2.200.- (alter Ausruf 850)	22 **	580,—
2803P	3+2 und 12+6 Pf Soldat mit eingeschlagenem Gesicht und Himmler sammelt für die Winterhilfe, senkrechter Zusammendruck tadellos postfrisch, ungefalted und noch unsigniert, mit allseits vollständiger Zähnung(!) ohne die übliche Heftchenzähnung. Mi. 1.200.-	30/31Zd **	500,—
2804P	12+8 Pf Propagandafälschung "Himmler legt gefesseltem Zivilisten Fußfesseln an" tadellos postfrisch, tiefst gepr. Dr. Wittmann, Mi. 800.-	32A **	250,—
2805FP	12 Pfennig + 8 Pfennig "Himmler legt gefesseltem Zivilisten Fußfesseln an", Plattenfehler I "Himmlers linke Gesichtshälfte beschädigt" (Feld 2), postfrisch, tadellose Erhaltung, unsigniert, Fotoattest MMag. Peter Stastny VPEX (2023) "echt und einwandfrei", Mi. -.-	32APFI **	550,—
2806FP	12 Pfennig + 8 Pfennig "Himmler legt gefesseltem Zivilisten Fußfesseln an", Plattenfehler II "weißer Fleck auf Himmlers rechtem Oberschenkel" (Feld 14), postfrisch, tadellose Erhaltung, unsigniert, Fotoattest MMag. Peter Stastny VPEX (2023) "echt und einwandfrei", Mi. -.-	32APFII **	550,—
2807FP	12 Pfennig + 8 Pfennig "Himmler legt gefesseltem Zivilisten Fußfesseln an", Plattenfehler IV "Fuß der ersten 3 in 1933 abgeflacht" (Feld 18), postfrisch, tadellose Erhaltung, unsigniert, Fotoattest MMag. Peter Stastny VPEX (2021) "echt und einwandfrei", Mi. -.-	32APFIV **	550,—
2809P	30 C bräunlichrot, waagerechtes Zwischenstegpaar tadellos postfrisch und ungefalted, Mi. 260.-	37AZW **	70,—
2812FP	Fälschung französischer Widerstandsorganisationen, 1,50 Fr. "de Gaulle" als kompletter Kleinbogen zu 9 Werten. Einmal waag. leicht vorgefalted und im Eckrand u.l. kl. Bug, sonst tadellos, Mi. 900,- (Mi. für 9 lose Einzelwerte = 765,-)	17KB **	180,—
2813P	20 + 20 Öre, Propagandavignette in rot mit Darstellung eines überdimensionalen norwegischen Matrosen, welcher die deutsche Besatzer einsammelt, zum Gedenken an die Deutsche Besatzung, ausgegeben 1943, Entwerfer Arne Taraldsen, Format 49 x 69 mm, etwas fleckig sowie Bug, un gummiert.	(*)	150,—
2814P	54 + 96 Pf schwarzviolett, seltene private Propagandafälschung in der Zeichnung der Geburtstagsmarken (DR 844/49), aber mit ausgetauschtem Kopfbild (Göring statt Hitler) und veränderter Inschrift "12. JAN. 1944" (Geburtstag Görings), ungezähnt, tadellos erhalten. (alter Ausruf 130).	**	100,—

Kriegsflugblätter

2815	FLUGBLATT "V1 P.O.W. POST", zu Weihnachten 1944 mit einer V1 Rakete nach England geschossen, eingeschlagen in Lancashire, sehr seltenes, noch erhalten gebliebenes Original mit beidseitig Briefinhalten britischer Kriegsgefangener und entsprechender Propaganda, dem Transportweg entsprechende Spuren, dazu Ausweis des Finders aus 1943 und ein lädiertes Familienfoto, ausführliche Erläuterungen in englischer Sprache	☒	2000,—
------	---	---	--------

Kriegsgefangenenpost

2816	1944, Vordruck-Umschlag von POLITZ ins Kgf.-Lager "Port Sheridan" mit deutscher und amerik. Zensur. Gute Erhaltung und auch optisch attraktiv.	☒	30,—
------	--	---	------

Lagerpost Großborn

2818	Ganzsachenkarte 10 Fr. Wappen Stadt Krakau, Name in der Anschrift unkenntlich gemacht, gepr. Schmutz, geringe Auflage, selten angeboten!	☒	60,—
------	--	---	------

KZ-Post

2821	CAMP DE RÉCÉBÉDOU, Frankreich, portofreier Brief eines Gefangenen mit Lager-Zensur "... Sureté National, Camp de Récébédou, Censure" nach Genf an das Rote Kreuz via Portet 13.1.42	☒	120,—
2822	SABAC / SERBIEN, zwei Briefe eines internierten jüdischen Bewohners mit Absender "... Jewicka Opsima" / jüdische Kultusgemeinde, nach Wien, beide seltene Belege mit deutlichen Spuren / eine Marke abgefallen	☒	120,—
2823	WALCHUM (Lager IV), ein Strafgefangenen-Lager im Emslandlager-Komplex, 1935 errichtet und vorwiegend zur Ausbildung der SS-Wachleute benutzt, Telegramm vom 18.8.36 in das Lager mit Eingangsstempel "Strafgefangenenlager IV ..." dazu ein Telegramm-Umschlag mit Stempel Neustrum über Lathen (Ems) 18.8.36	☒	150,—

LOKALAUSGABEN

Bad Gottleuba

2827P	50 Pfg Hitler mit lokalem Überdruck, tadellos gestempelt auf Briefstück, selten.	11 △	60,—
2828FP	1 Reichsmark Hitler mit seltener, weiter Zähnung (A) mit lokalem Aufdruck, ungebraucht mit Originalgummierung, tadellose Erhaltung, signiert Zierer BPP	20A *	50,—
2829P	2 Reichsmark Hitler mit lokalem Aufdruck, tadellos postfrisch, gepr. Zierer BPP.	21B **	70,—
2830	5 Pfennig + 1 Pfennig Hitler mit lokalem Überdruck, senkrechter Zusammendruck, postfrisch, tadellose Erhaltung	S270 **	80,—
2831	6 Pfg + 8 Pfg Hitler, senkrechter Zusammendruck mit lokalem Aufdruck, tadellos postfrisch, gepr. Zierer, Richter.	S292 **	80,—
2832P	6 Pfennig "Wehrkampftage SA" mit lokalem Aufdruck, tadellos postfrisch, gepr. Zierer BPP.	V **	90,—
2833P	3 + 2 Pfennig "Sonderstempelmarke" mit lokalem Aufdruck, tadellos postfrisch, gepr. Zierer BPP.	VII **	90,—
2834P	12 Pfennig Hitlergeburtstag mit lokalem Überdruck, gestempelt auf Briefstück, die Marke war nicht frankaturgültig, dennoch gibt es einige überdruckte Exemplare, gepr. Zierer BPP.	DR664 △	90,—

Cottbus

2835	1 Pfennig bis 15 Pfennig "Tag der Briefmarke", Viererblocksatz, je zentrisch mit Sonderstempel auf Briefstück, teils bessere Aufdrucktypen.	25/31(4) △	25,—
2836FP	25 Pfennig + 12 Pfennig lebhaftorange auf sehr seltenem Kartonpapier, postfrisch, tadellose Erhaltung, Mi. -.-	33v **	100,—

Fredersdorf

2837P	10 und 12 Pf Hitler Stichtiefdruck mit bläulichvioletterm Petschaftaufdruck "F.M" tadellos postfrisch, tiefst gepr. Sturm	24/25 **	200,—
2838	6 Pfennig auf 6 Mark und 12 Pfennig auf 5 Mark Infla-Marken, letztere mit fehlendem Wertaufdruck "12" als Unterrandstück, postfrisch, tadellose Erhaltung, signiert Zierer BPP	67,68F **	80,—

2840	5 Pfg bis 12 Pfg und 30 Pfg "Etikettenmarken", blankogestempelt auf Karte, gepr. Zierer, Mi. 380.-	231/34,250 ☒	60,—
2841	6 Pfennig Mozart mit lokalem Aufdruck "FM", tadellos postfrisch, gepr. Sturm	F810 **	60,—
2842	6 Pfennig Heldengedenktage mit lokalem Aufdruck "FM", tadellos postfrisch, gepr. Sturm	F811 **	60,—
2843P	6 Pfennig "Peter Heinlein - Erfinder der Taschenuhr" mit bläulichviolettem Petschaftaufdruck "F.M.", tadellos postfrisch, gepr. Sturm	819 **	50,—
2844	6 Pfennig Tag der Briefmarke 1943 mit lokalem Aufdruck "FM", tadellos postfrisch, gepr. Sturm	F828 **	50,—
2845P	6 Pfennig "Tag der Verpflichtung der Jugend" mit bläulichviolettem Petschaftaufdruck "F.M.", tadellos postfrisch, gepr. Sturm	843 **	50,—
2846P	3 Pfennig bis 40 Pfennig 54. Geburtstag von Adolf Hitler mit lokalem Aufdruck "FM", kompletter Satz zu sechs Werten, tadellos postfrisch, gepr. Sturm	F844/49 **	250,—
2847P	3 Pfennig bis 12 Pfennig "Arbeitsdienst" mit bläulichviolettem Petschaftaufdruck "F.M.", vier Werte, tadellos postfrisch, gepr. Sturm	850/53 **	175,—
2848	42 Pfennig Braunes Band mit lokalem Aufdruck "FM", tadellos postfrisch, gepr. Sturm	F854 **	60,—
2849P	6 Pfennig und 12 Pfennig "Großer Preis von Wien" mit bläulichviolettem Petschaftaufdruck "F.M.", zwei Werte, tadellos postfrisch, gepr. Sturm	857/58 **	90,—
2850	12 Pfennig "10 Jahre Winterhilfswerk" mit lokalem Aufdruck "FM", tadellos postfrisch, gepr. Sturm	F859 **	50,—
2851P	6 Pfennig und 12 Pfennig "Goldschmiedekunst" mit bläulichviolettem Petschaftaufdruck "F.M.", zwei Werte, tadellos postfrisch, gepr. Sturm	860/61 **	90,—
2852P	12 Pfennig "700 Jahre Lübeck" mit bläulichviolettem Petschaftaufdruck "F.M.", tadellos postfrisch, gepr. Sturm	862 **	50,—
2853P	12 Pfennig "Robert Koch" mit lokalem Aufdruck "FM", tadellos postfrisch, gepr. Sturm	F864 **	50,—
2854P	6 Pfennig bis 42 Pfennig "25 Jahre Deutscher Luftpostdienst" mit bläulichviolettem Petschaftaufdruck "F.M.", drei Werte, tadellos postfrisch, gepr. Sturm	866/68 **	130,—
2855P	3 Pfennig bis 15 Pfennig "10 Jahre Hilfswerk Mutter und Kind", vier Werte je mit lokalem Aufdruck "FM", tadellos postfrisch, gepr. Sturm	F869/72 **	150,—
2856P	54 Pfennig "Hitlers Geburtstag" mit lokalem Aufdruck "FM", tadellos postfrisch, gepr. Sturm	F887 **	70,—
2857	6 Pfennig und 12 Pfennig "Arbeitsdienst" mit lokalem Aufdruck "FM", tadellos postfrisch, gepr. Sturm	F894/95 **	80,—
2859P	6 Pfennig und 12 Pfennig "Großer Preis" mit lokalem Aufdruck "FM", tadellos postfrisch, gepr. Sturm	F900/01 **	80,—
2860P	6 Pfennig und 12 Pfennig "Goldschmiedekunst" mit lokalem Aufdruck "FM", tadellos postfrisch, gepr. Sturm	F902/03 **	80,—
2862	6 Pfennig "600 Jahre Oldenburg" mit lokalem Aufdruck "FM", tadellos postfrisch, gepr. Sturm	F907 **	50,—
2864	6 Pfennig "Oldenburg" mit lokalem Aufdruck, postfrisch, tadellose Erhaltung, signiert Sturm	F907 **	40,—

Finsterwalde

2865	Blockausgabe "Wiederaufbau", kleines und großes Wappen, tadellos gestempelt mit Ersttagsstempeln 16.2.46, gepr. Kunz BPP, Mi. 240.-++	Bl.1/2 ☉	80,—
2866	Finsterwalde-Blockpaar, bei Bl. 2 ist die Marke zu 16 Pfg leicht nach unten verschoben, postfrisch, tadellose Erhaltung	Bl.1/2 **	50,—
2867FP	Blockausgabe Wiederaufbau mit großem Wappen auf dünnem Papier (unter 0,06 mm), tadellos entwertet mit Ersttagsstempel "Finsterwalde (Niederlausitz) 16.2.45", unsigniert, Lokalausgaben-Seltenheit!, Fotoattest Kunz BPP "echt und einwandfrei", Mi. gestempelt nicht gelistet, bisher sind nur 3 Exemplare bekannt!	Bl.2yy ☉	1600,—

Glauchau

2869	25 auf 5 Pfg, 6 Pfg, 8 Pfg, 12 Pfg und 25 Pfg, tadellos postfrisch, selten angeboten, zwei Werte gepr. BPP, Mi. 313.-	31/32,34,36,4 2 **	75,—
2870	1 Pfg bis 12 Pfg Hitler mit Metallstempel-Aufdruck, sogen. Nachläufer-Ausgabe, kompletter Satz mit sechs Werten und der 6 Pfg zusätzlich in der seltenen a-Farbe, postfrisch, tadellose Erhaltung, Mi. 255.-	l/vl **	80,—

Görlitz

2871	5 Pfg Freimarke, gelbgraues Papier, Einzelfrankatur auf philatelistischer Karte (Schlesien-Motiv) mit Entwertung vom 12.9.45.	☒	50,—
2872P	6 Pfg Bedarfsanzugsache (Firmenanfrage) mit Maschinenstempel vom 20.8.45, frische Gesamterhaltung	P899 ☒	100,—
2873	6 Pfg Ganzsachenkarte, gelaufen als Ortskarte - in dieser Verwendungsform selten	P899 ☒	100,—
2874	6 Pfennig als Einzelfrankatur auf Sammlerkarte mit Entwertung "Görlitz 09.7.45", nebengesetzt Zensurstempel L2 "Zensur Postamt Görlitz" im vorliegendem Fall jedoch "ZENSUR _OSTAMT GÖRLITZ" also das P bei Postamt fehlend! Dekorativ!	2 ☒	50,—
2875	6 Pfg und 12 Pfg Freimarken, 6 Pfg und 12 Pfg Freimarken mit Spargummierung "kleine Kreise", dazu 12 Pfg mit Plattenfehler I "unterbrochene Wappeneinfassung", tadellos postfrisch, geprüft Kunz BPP, Mi. 235.-	6y,8y,8yl **	60,—
2876	12 Pfennig rot, Spargummierung - große Kreise, Originalbogen zu 20 Werten, dabei vier Werte Plattenfehler I, tadellos postfrisch, gepr. Arenz BPP / Kunz BPP, Mi. 292.-	8x(20) **	75,—
2877	5-8 Pf. mit Gummiriffelung, tadellos, Mi. 350.-	9/11y **	70,—
2878P	5 bis 12 Pfg, gestrichenes Papier mit Gummiriffelung, 6 Pfg. beide Farben, 5 Werte postfrisch, gepr. Dr. Arenz BPP, Mi. 530.-	9/12y,a/b **	150,—
2879	5 Pfg bis 12 Pfg weißes sowie gelbes Kreidepapier, Mi.-Nr. 10 in a- und b-Farbe, Mi.-Nr. 12 beide Gummierungen, tadellos gestempelt, gepr. Kunz BPP, Mi. 264.-	9/12x,12y,13/1 6 ☉	80,—
2880	6 Pfennig dunkelviolet und 12 Pfennig lilrot (Plattenfehler: gebrochenes Wappen), geriffelte Gummierung, je zentrisch gestempelt auf Briefstück, gepr. Kunz BPP, Mi. 225.-	10aY,12yl △	60,—

Großräschen

2881FP	5 Pfg Gebührenzettel auf Formblatt "Vom Empfänger einzuziehen", tadellos postfrisch, unsigniert, Fotoattest Jens-R. Kunz BPP (2023) "... in einwandfreier Qualität ... Diese Marke zählt zu den Großräschen-Seltenheiten; insbesondere in postfrischer Erhaltung haben mir bisher nur sehr wenige Exemplare vorgelegen.", Mi. -.-	V20c **	1600,—
2883	4 Pfg, 6 Pfg, 12 Pfg, 20 Pfg auf zwei R-Briefen, einer in Mischfrankatur mit Ostsachen (portogerecht gepr. BPP), der andere Beleg mit Viererblocks 6 Pfg sowie 12 Pfg (verschiedene Typen), zwei hübsche Belege, je mit rückseitigem Ank.-Stempel	14,16,19,20A ☒	60,—
2884	6 Pfennig in besserer Type III als Mehrfachfrankatur auf Firmen-Fernbrief nach Leipzig, selten, Umschlag senkrechte Mittelfaltung, gepr. Schmidt VPEX	16AIII ☒	70,—
2885	12 Pfennig grün, Einzelfrankatur auf Bedarfsbrief mit besserem Notstempel Typ "g" vom 10.11.45, seltene Frankatur in guter Erhaltung, dazu Fern-R-Brief vom 29.11.45 mit zweiter regulärer Serie zu 5 Pfg, 20 Pfg und 30 Pfg	25IA u. a. ☒	100,—
2886FP	40 Pf schwarz auf rosalia in Type II tadellos postfrisch, gepr. Richter, Mi. 2.000.-	27bII **	500,—
2887P	10 Pfennig in roter Tinte auf gelbem Kreidepapier, Hämmer rechts, tadellos postfrisch, unsigniert, Mi. 140.-	28II **	50,—
2888	3 Pfennig bis 60 Pfennig auf kartonähnlichem Papier, (3 Pfennig z-Papier!), kompletter Satz in Originalbogen zu je 16 Werten, postfrisch, tadellos, Mi.-Nr. 31z gepr. Busch, seltenes Angebot!	31/42(16) **	260,—
2889FP	12 Pfennig mittelrot auf gestrichenem weißem Papier sog. Kreidepapier, postfrisch, tadellose Erhaltung, Fotobefund Jens Kunz BPP "einwandfrei", Mi. 350.-	37z **	100,—

Löbau

2890P	6 Pfg Ganzsache mit lokalem Aufdruck, bedarfsgestempelte Sammlerganzsache vom 13.6.45, selten	PA09 ☒	100,—
2891FP	1 Pfennig Hitler schwarzgrau mit lokalem Aufdruck, Oberrandstück, postfrisch, tadellose Erhaltung, unsigniert, Fotobefund Jens-R. Kunz BPP (2022) "echt und in einwandfreier Qualität."	3b **	120,—
2892	1 Pfennig und 6 Pfennig Hitler mit Lokalaufdruck, postfrisch, tadellose Erhaltung, signiert Kunz BPP	3a,7a **	40,—

2893P	1 Pfennig bis 80 Pfennig "Hitler" mit lokalem Aufdruck, kompletter Schaltersatz, tadellos postfrisch, selten angeboten und unterbewertet, gepr. Kunz BPP - Sätze der Originale werden kaum einmal angeboten, meist sind es alsignierte Neudrucke die als sog. "Originale" angeboten werden, ein wirklich seltenes Angebot!	3a/21 **	250,—
2894	12 Pfennig Hitler mit lokalem Aufdruck als Einzelfrankatur auf Firmen-Umschlag vom 02.06.45 (Frühdatum), tadellos.	10 ☒	80,—
2895P	12 Pfg Hitler auf Firmen-Fernbrief (ohne Absenderklappe) mit seltenem Not-L1 "Neusalza Spremberg" in violetter Farbe, vom 21 Juni, nebensetzt Ra2 "Nachgebühr" nd hds. "12", vermutlich wegen Schwärzungsverbot vom Vortag.	10 ☒	130,—
2896P	12 Pfg Hitler mit Original-Lokalaufdruck, Einzelfrankatur auf Firmenumschlag vom 18.6, zwei Tage vorm Dresdner Schwärzungsverbot.	10 ☒	100,—
2897	12 Pfg Hitler mit lokalem Aufdruck auf Fernbrief vom 12.6.45, tadellos	10 ☒	80,—
2898P	2 Reichsmark Hitler mit lokalem Aufdruck, Kastenzählung K14, Viererblock vom linken Bogenrand, zentrisch gestempelt "LÖBAU n 22.6.45.-12", Schürfung auf der Rückseite der rechten oberen Marke und leichte waagerechte Vorfaltung, darüber hinaus in tadelloser und bildseitiger einwandfreier Erhaltung, Fotoattest Kunz BPP (2023) "Von dieser Insbesondere in gestempelter Erhaltung, sehr seltenen Marke ist der vorliegende Viererblock die größte mir bisher bekannte Einheit." - ein UNIKAT, welches jede ambitionierte Lokalausgaben-Kollektion aufwerten würde!	23B(4) ☉	800,—
2899	5 und 1 + 1 und 3 Pfg waagerechter Einheitsgeberstreifen mit originalem Handstempelaufdruck, entwertet mit Tagesstempel, gepr. Findeisen BPP, derzeit werden die Tagesstempel nicht BPP bestätigt	EII ☉	80,—
2900FP	5 Pfennig, 1 Pfennig + Z, 1 Pfennig und 3 Pfennig als waagerechter Einheitsgeberstreifen mit originalem Handstempelaufdruck, postfrisch, tadellose Erhaltung, signiert Findeisen BPP und Fotoattest Jens-R. Kunz BPP (2023) "Die postfrische Einheit ist in einwandfreier Qualität mit ausgabentypischer Automatenzählung.", Mi. 1.100.- - selten!	EII **	280,—
Lübbenau			
2901	5 Pfg bis 24 Pfg Freimarken, gezähnt und geschnitten, vier komplette Sätze mit 24 Werten, tadellos postfrisch, Mi. 167.-	1/12A,B **	50,—
Meißen			
2902FP	3 Pfennig bis 40 Pfennig "Hitler Geburtstag" mit violettblauem Aufdruck "Deutschlands Verderber", postfrisch, tadellose Erhaltung, signiert Zierer BPP, kaum angebotene Ausgabe!	A26/F26 **	1200,—
2903FP	1 Pfennig bis 5 Mark Hitler mit violettblauem Aufdruck "Deutschlands Verderber", 23 Werte komplett, postfrisch, tadellose Erhaltung, selten angebotene Ausgabe, signiert Richter	2/24 **	350,—
Mühlberg			
2904FP	12 Pfennig Hitler, Buchdruck mit rotem statt schwarzem Aufdruck, postfrisch, tadellose Erhaltung, nur wenige Exemplare bekannt, signiert.	IV **	140,—
2905FP	12 Pfennig Hitler im senkrechten Paar mit rotem Lokalaufdruck als Frankatur auf Bedarfsbrief der 2. Gewichtsstufe nach Bad Liebenwerda vom 21.6.45, als Mehrfachfrankatur sehr selten, gepr. Hager	IV(2) ☒	300,—
2906P	6 Pfg Hitler mit rotem Aufdruck (waagerechtes Paar) in Mischfrankatur mit 12 Pfg Hitler mit schwarzem Aufdruck auf portogerecht freigemachten Fernbrief der 2. Gewichtsstufe vom 22.7.45, frische Bedarfserhaltung, vermutlich Frankaturunikat! gepr. St(urm)	5b(2),9 ☒	200,—
Naumburg			
2907	Probedruck-Blockausgabe 5 Pfennig bis 24 Pfennig Bauwerke, postfrisch, tadellose Erhaltung, Mi. 200.-	Bl.IP1 **	60,—
Netzschkau-Reichenbach			
2909	1 Pfennig Hitler, schwarzgrau mit lokalem Aufdruck in Type I, gestempelt auf Briefstück "Netzschkau -6.8.45 - 19 b", tadellose Erhaltung, gepr. Sturm und Kunz BPP	1bl △	40,—
2910FP	1 Pfennig Hitler, schwarzgrau mit lokalem Aufdruck in Type IIb, gestempelt "Netzschkau 6.8.45-19" auf Briefstück, geprüft Sturm, Dr. Penning BPP, Kunz BPP und Fotobefund Kunz BPP "einwandfrei", Mi. 400.-	1blb △	130,—
2911P	3 Pfg Hitler mit Probeaufdruck "12 waagerechte Striche und 1945", tadellos postfrisch, gepr. Opitz und Sturm, Mi. 250.-	2P **	70,—
2912	3 Pfennig, 4 Pfennig, 6 Pfennig, 8 Pfennig und 12 Pfennig Hitler je mit lokalem Aufdruck in Type IIb, fünf Werte, postfrisch, tadellose Erhaltung, je BPP-geprüft	2,3,5b,6,8llb **	60,—
2913	4 Pfennig und 16 Pfennig Hitler je mit lokalem Aufdruck in Type IIb, gestempelt, tadellose Erhaltung, signiert Dr. Arenz BPP bzw. Mi.-Nr. 10llb Fotobefund Jens Kunz BPP "einwandfrei", Mi. 190.-+	3,10llb ☉	65,—
2914FP	10 Pfennig Hitler je mit lokalem Aufdruck in Type IIb, gestempelt, tadellose Erhaltung, seltene und kaum angebotene Marke, Fotobefund Jens Kunz BPP "einwandfrei", Mi. -.-	7llb ☉	200,—
2916FP	15 Pfennig Hitler je mit lokalem Aufdruck in Type IIb, gestempelt, tadellose Erhaltung, seltene und kaum angebotene Marke, Fotobefund Jens Kunz BPP "einwandfrei", Mi. -.-	9llb ☉	100,—
2917FP	15 Pfennig Hitler mit lokalem Aufdruck in Type IIb, postfrisch, tadellose Erhaltung, geprüft Zierer BPP und Fotobefund Jens Kunz BPP (2023) "einwandfrei", Mi. 250.-	9llb **	80,—
2918FP	16 Pfennig Hitler mit lokalem Aufdruck in Type IIb, postfrisch, tadellose Erhaltung, geprüft Kunz BPP, Mi. 150.-	10llb **	50,—
Niesky			
2919P	12 Pfg (3) und 6 Pfg Freimarken als portogerechte Frankatur auf Einschreibe-Fernbrief von Niesky nach Schachwitz bei Dresden, seltene Bedarfspost, senkrechte Briefeffaltung außerhalb der Frankatur, gute Gesamterhaltung.	10(3),14 ☒	150,—
2920	6 Pfg Ziffern und 6 Pfg Wappen auf gelbem Papier auf verkleinertem Damen-Bedarfsbrief vom 17.1.46, recht seltene Frankatur.	14,15 ☒	60,—
Plauen			
2921FP	6 Pfennig gelboliv, gelblichgraues Papier mit diagonal steigender Streifung, Spargummierung, Linienzählung 12 1/2, postfrisch, tadellose Erhaltung, sehr seltene Marke, signiert Busch BPP und Fotoattest Jens-R. Kunz BPP (2023) "Die Qualität ist einwandfrei. Diese erst in den 90er-Jahren entdeckte Papiertypen zählt zu den Lokalausgabenseltenheiten.", Mi. 700.-+	2z **	220,—
Ründeroth			
2922FP	6 Pfennig + 3 Pfennig + 6 Pfennig schwarz/grün, gezählter waagerechter Zusammendruck mit rechter oberer Bogenecke, postfrisch, tadellose Erhaltung, unsigniert, äußerst selten, im Mi. unterbewertet	WZdVIA **	180,—
2923FP	6 Pfennig + 3 Pfennig + 6 Pfennig schwarz/blau, gezählter senkrechter Zusammendruck mit Unterrand, postfrisch, tadellose Erhaltung, unsigniert, äußerst selten, Mi. 950.-	SZdVIA **	280,—
Roßwein			
2925	48 auf 4 x 12 Pfennig mit silbernem bzw. braunrotem Aufdruck, je mit rechtem Bogenrand auf R-Brief von "ROSSWEIN 5.3.46" nach Tauscha mit Ankunftsstempel, tadellos und dekorativ, Mi. 220.-+	1/2 ☒	70,—
Spremberg			
2926FP	8 Pf + 1 Mark rot/schwarz auf dunkelgelblichrot bis dunkelzinner, geschnitten(!), tadellos postfrisch, gepr. Sturm, Mi. 2.500.-	15B **	500,—
2927	1 Mark auf 8 Pfg bzw. 1 Mark auf 12 Pfg, geschnitten, je 30er Originalbogen, dabei Plattenfehler II/XI, tadellos postfrisch	17/18B(30) **	50,—
2928	1 Mark auf 8 Pfennig und 1 Mark auf 12 Pfennig "Wiederaufbau", Abart "waagerecht ungezähnt", je im senkrechten Paar, tadellos postfrisch, nur in Einheiten als echte Teilzählungen nachweisbar, gepr. Zierer BPP (doppelte Signatur), Mi. 260.-	19/20AUw **	60,—
2929	1 Mark auf 8 Pfg bzw. 1 Mark auf 12 Pfg, geschnitten, je als 30er Bogen mit den Plattenfehlern I bis XI, tadellos postfrisch, Mi. ca. 420.-	21/22B(30) **	70,—

Strausberg

2930P	60 auf 6 Pfg Sondermarke mit nicht ausgegebenem Aufdruck, tadellos gefälligkeitsgestempelt "STRAUSBERG 20.12.45"	A25 ☉	60,—
2931	1 M. auf 3 + 2 Pfennig Mutter und Kind mit Aufdruckfehler I "Balken statt Aufdruck '1' ", postfrisch, tadellose Erhaltung, Mi. 150.- . . .	271 **	40,—

Storkow

2932P	3 bis 12 Pf geschnitten postfrisch komplett einschließlich 6 Pf in a- und b-Farbe, 3 Pf mit leichter Bugspur, sonst alle tadellos, 11B und 12bB gepr. Zierer BPP, 13B gepr. Sturm und die gute 12aB tiefst gepr. Dr. Arentz BPP, Mi. 1.575.-	9/14B **	350,—
2933P	6 Pfennig Freimarke "Stadtwappen", senkrecht Unterrandpaar mit Abart "unten ungezähnt, ohne Kopfleiste Post" sowie die obere Marke senkrecht markant verzähnt und dadurch Zeile "Post" unten statt oben, sehr dekorativ, tadellos postfrisch, Fotoattest Kunz BPP (2021), Michel nicht gelistete Abart!	13AUu **	250,—

Waldorf

2934	5 Pfg und 8 Pfg Ziffern, je im 4er-Block auf beiden Gedenkblättern zur Tausend-Jahr-Feier mit Sonderstempel "WALLDORF 2.11.46", tadellos	☒	50,—
------	--	---	------

Wurzen

2935P	2 Reichsmark Hitler, Zähnung K 14, mit rotem statt violettem Lokalaufdruck, tadellos postfrisch, gepr. Sturm.	IBI **	390,—
2936P	3 Reichsmark Hitler, Zähnung L 12 1/2, mit rotem statt violettem Lokalaufdruck, tadellos postfrisch, gepr. Sturm.	IIAI **	390,—
2937P	3 Reichsmark Hitler, Zähnung K 14, mit rotem statt violettem Lokalaufdruck, tadellos postfrisch, gepr. Sturm.	IIIBI **	390,—
2938P	5 Reichsmark Hitler, Zähnung L 12 1/2, mit rotem statt violettem Lokalaufdruck, tadellos postfrisch, gepr. Sturm.	IIIAI **	390,—
2939P	1 Reichsmark Hitler, Zähnung K 14, mit rotem statt violettem Lokalaufdruck, tadellos postfrisch, gepr. Sturm.	20BI **	160,—
2940P	12 Pfennig Hitler auf Brief (gefaltet und etwas beschnitten) von WURZEN 11.6.46 nach Chemnitz, gepr. Sturm, Mi. 2.000.-	8 ☒	240,—
2941P	10 Pfennig und 12 Pfennig Hitler, Stichtiefdruckmarken mit lokalem Aufdruck, tadellos postfrisch, gepr. Richter und Sturm, sowie Fotoattest Sturm: "echt, postfrisch", Mi. 1.200.- für Briefstück	21/22 **	300,—

Alliierte Besetzung

2942	6 Pfg, 8 Pfg, 30 Pfg und 40 Pfg Ziffern als Mischfrankatur auf portogerechtem R-Brief mit Ostsachen-Bahnpost-Notstempel "DRESDEN BAD SCHWANDAU", adressiert nach Schönebeck, Ank.-Stempel vom 09.1.1947	916/17,928/29 ☒	100,—
2944P	12 Pfg Allgemeine Ausgabe rot, Abart: auf dickem Papier, 4er-Block mit Unterrand, tadellos postfrisch, gepr. Schlegel BPP, Mi. 800.- . . .	919ax(4) ☉	140,—
2945	12 Pfg. Ziffern dunkelrosa, rechtes Randstück postfrisch, gepr. Arge, Mi. 80,-	919c **	20,—
2946	20 Pfennig Ziffern in Mischfrankatur mit Nr.919,922 und 926 auf Nachnahmebeleg Ehen 2.6.48 nach Naila. Nr.920 in Farbvariante "grauultramarin", Nr.919 in Farbvariante "dunkelrosa". ARGE Farbbestimmung beiliegend. Mi. der losen Marken 1.300.-	920d ☒	200,—
2947FP	20 Pfg. Ziffern grünlichblau, linke untere Bogenecke mit Druckerzeichen "F", postfrisch, Mi. 250,-	924aDZ **	50,—
2948	20 Pfennig Ziffern, 2 Stück in Mischfrankatur mit Nr.917 auf Brief nach Cham. Nr.924 in Farbvariante "grauultramarin". ARGE Farbbestimmung beiliegend. Mi. der losen Marken 360.-	924d ☒	50,—
2949	20 Pfg. Ziffern grauultramarin, rechte untere Bogenecke postfrisch, farbgepr. Arge, Mi. 60,-48,-	924d **	Gebot
2955P	80 Pfg. Ziffern schwärzlichkobalt, Unterrandstück postfrisch, gepr. Arge, Mi. 330,-	935b **	100,—
2957	Altershilfeblockpaar, beide sauber gestempelt mit schwarzem Sonderstempel, beide Blocks geprüft Schlegel D. BPP, Mi. 400.-	Bl.12A/B ☉	100,—
2958	24 Pfg Leipziger Frühjahrmesse mit Beifrankatur auf portogerechtem R-Brief von "Leipzig" nach Trier mit rs. Ankunftsstempel	941D,942C ☒	50,—
2959P	6 Pfg. Arbeiter violett, Unterrandpaar mit HAN 4036.47 ohne Bogennr., selten, postfrisch, Mi.250,-+	944HAN **	60,—
2960P	8 Pfg. Arbeiter, Unterrandstück mit Teil-HAN "6019.", postfrisch, seltenste Wertstufe mit HAN, Mi. für kpl. HAN 1.500.-	945HAN **	80,—
2961P	8 Pfg. Arbeiter, Plattendruck, Oberrandstück postfrisch, Mi. 500.-	945aPOR **	55,—
2964	10 Pfennig (5 Stück) Sämann in Mischfrankatur mit Nr.943 (2 Stück), Nr.950 (2 Stück), und Nr.951 (4 Stück) auf Ortsbrief innerhalb Kölns vom 23.6.48. Alle Marken der Nr.946 in Farbvariante dunkelgelblichgrün. ARGE Farbbestimmung beiliegend. Mi der losen Marken 900.- . . .	946c ☒	150,—
2966	12 Pfg. Arbeiter grau, 2 Unterrandpaare mit HAN 4038.47 1 und 2, postfrisch, Mi. 240,-	947HAN(2) **	60,—
2968P	12 Pfg. Arbeiter grau, ungezähnt, waager. Paar, postfrisch, gepr. Schlegel BPP, Mi. 400,-	947U(2) **	120,—
2969P	15 Pfennig "Arbeiter", Abart "ungezähnt", vom rechten Bogenrand, tadellos postfrisch, gepr. Borek, Mi. 200.-	948U **	60,—
2970P	15 Pfg. Arbeiter siena, ungezähnt, postfrisch, gepr. Schlegel BPP, Mi. 200,-	948U **	50,—
2972	15 Pfennig Arbeiter in Mischfrankatur mit Nr.36I und Nr.46II auf Einschreibe von München nach Grünwald. Insgesamt wurden 12 x Nr.946b und 23 x Nr.948c verklebt (vorder- und rückseitig). Schöner Brief, Farbbestimmung ARGE beiliegend. Mi. der losen Marken 2.450.- . . .	948b,c ☒	350,—
2973P	15 Pfennig in der seltenen Farbe schwärzlichockerbraun, tadellos, postfrisch, Fotoattest Hohmann BPP, Mi. 1.000.-	948e **	220,—
2974	20 Pfg. Arbeiter kobaltblau, postfrisch, farbgepr. Arge, Mi. 70,-	950b **	20,—
2975P	20 Pfg. Arbeiter graukobalt, postfrisch, Farbbefund Hohmann, Mi. 350,-	950c **	70,—
2976	20 Pfg. Arbeiter grünlichblau, postfrisch, Farbbefund Bernhöft, Mi. 170,-	950d **	40,—
2977P	20 Pfg. Arbeiter grünlichblau, rechte untere Bogenecke, postfrisch, Farbbefund Bernhöft, Mi. 420,-	950d **	80,—
2981	60 Pfennig Arbeiter, Marke postfrisch vom Oberrand in "b"-Farbe, durchgezähnt. Befund ARGE, Mi.400.-	956bPOR **	80,—
2984	1 Mark bis 5 Mark Taube je im Viererblock mit Sonderstempel "MÜNCHEN EXPORT SCHAU 22.6.48" auf großformatigem Umschlag, tadellos.	959/62(4) ☒	40,—
2985P	1 Mark Taube schwärzlichgelboliv, postfrisch, Farbbefund Hohmann, Mi. 250,-	959aa **	50,—
2986	1-5 Mark Taube. Mischfrankatur eines Dreierstreifens der Nr.959b mit Dreierstreifen der Nr.960a und Paar der Nr.961 sowie Paar der Nr.962a als Orts-Wertbrief innerhalb Landshut. ARGE Farbbestimmung beiliegend sowie Prüfung Schlegel "3 x 1 Mark Nr.959b stark fluoreszierend, echt....Brief ist überfrankiert". Mi. der losen Marken 1.670.-	959b ☒	250,—
2987	1 Mark Taube vom Oberrand (nicht durchgezähnt) in Mischfrankatur mit Nr. 915, 926, 955 und Nr.37 I vom 23.6.48 (Zehnfachfrankatur) von Lüneburg nach Halle/Saale gelaufen. Nr.959b in Farbvariante "schwarzgraugelb, stark fluoreszierend". Leichte Klebespuren auf dem Brief. ARGE Farbbestimmung beiliegend. Mi. der losen Marke 1.000.-	959bOR ☒	250,—
2992	24 Pfennig und 50 Pfennig Exportmesse Hannover 1948, Plattenfehler I - VII bzw. I - X inkl. beider Varianten des Plattenfehlers I auf der 50 Pfennig Marke, drei Werte in Zusammendruckviererblocks, postfrisch, tadellose Erhaltung, Mi. über 1.100.- - als komplette Kollektion recht selten! (Abbildungen siehe Onlinekatalog)	969/70 **	150,—

SBZ Barfrankaturen

2994	18.5.1945, sehr frühe Barfrankatur als Orts-R-Brief mit Entwertung "Potsdam * 3 a 18.5.45", als Ortspost wie üblich ohne Ankunftsstempel, seltener Beleg.	☒	200,—
------	---	---	-------

SBZ

2996	1945, PERLEBERG, alter Tagesstempel vom 09.07 bzw. 10.07 auf ungeschwärtzter 1 Pfg, 4 Pfg (2) und 6 Pfg Hitler-Dauerserie als lokales 15 Pfg Sonderporto, daneben als Frankaturbestätigung violetter Ra2 "Gebühr bezahlt", Bedarfsbeleg nach Putlitz, waagerechte Büge in der Briefhülle außerhalb der Frankatur, in dieser Form vermutlich Unikat!	☒	300,—
2997FP	5 Pfennig - 30 Pfennig Berliner Bär durchstochen, kompletter Satz mit sieben Werten, tadellos auf um 1 Pfg unterfrankiertem R-Ortsbrief mit Entwertung "BERLIN TEMPELHOF 3c 5.2.46", Fotoattest Bodo Ströh BPP "echt und einwandfrei", Mi. für lose 1.100.-	1/7B ☒	350,—
2998	8 Pfennig orange, durchstochen, waagrechtes Paar auf Briefstück, sauber rundgestempelt, geprüft Ströh BPP, Mi 260,-	6B ☉	40,—

EINZELLOSE

2999	20 Pfennig blau durchstochen mit Plattenfehler I ("Strich am L von Berlin"), Marke im waagerechten Paar, tadellos postfrisch, geprüft Schulz BPP, Mi. -, -	6Bl **	50,—
3000	6 Pfg Freimarke auf opalgrün, tadellos rundgestempelt, gepr. Kramp BPP, Mi. 240.-	8y ⊙	50,—
3001	6 Pfg. Ziffer opalgrün. postfrisch, gepr. Kramp, Mi. 120,-	8y **	20,—
3003	12 Pfennig "Getreideähren", bräunlichrot, Platte II, postfrisch, tadellose Erhaltung, signiert Kramp BPP, Mi. 120.-	18Ild **	20,—
3004	12 Pfennig bräunlichrot, tadellos, gestempelt, geprüft Kramp BPP, Mi. 350.-	18Ild ⊙	60,—
3005	12 Pfennig auf weißem Papier in allen 4 Farben, tadellos postfrisch, bis auf billige c-Farbe alle geprüft Thom BPP, Mi. 217,-	18a/d **	40,—
3006	6 Pfennig Breitscheid, zentrisch rundgestempelt, Marke mit Plattenfehler VII "großer weißer Punkt rechts...", geprüft Kramp BPP, Mi.170,-	20aVII ⊙	40,—
3007	6 Pfennig Bogenreform, sauber rundgestempelt mit Plattenfehler I "JUNKRELAND", geprüft Thom BPP, Mi. 200.-	23al ⊙	40,—
3008	6 bis 12 Pfg. Junkerland, "a"- und "b"-Farben, je 3 Werte komplett sauber rundgestempelt, alle Werte Kramp BPP, Mi. 320,-	23/25a,b ⊙	60,—
3009	6 Pfennig bis 12 Pfennig Bodenreform. Jeweils "a"-Farbe in postfrischen Viererblöcken aus der linken unteren Bogenecke mit Druckerzeichen. Mi. 315.-	23/25DZ **	50,—
3010	8 Pfg Bodenreform, schwärzlichsiena, postfrisch,, Marke mit interessanter Variante "Abklatsch des Markenbildes auf Gummierung" geprüft Kramp BPP, Mi. 300.-	24aa **	60,—
3011	8 Pf. mittelsiena, waagerechtes Paar. Mittig ungezähnt vom rechten Rand., tadellos postfrisch, unsigniert.Mi. 120,-	24bUMs **	30,—
3012	6 Kinderhilfe, hellrötlichorange, postfrisch, gepr. Zierer BPP, Mi. 160,-	26b **	30,—
3013	6-12 Pfennig. Kinderhilfe, gestempelt, gepr. Kramp BPP, Mi. 180.-	26/28 ⊙	35,—
3014	6 bis 12 Pfg. Kinderhilfe, ungezähnt, tadellos postfrisch, unsigniert, Mi. 110.-	26/28U **	20,—
3016	6 + 14 Pfennig Kinderhilfe, hellrötlichorange, postfrisch, geprüft. Kramp BPP, Mi. 160,-	26b **	40,—
3017	12 + 28 Pfg Kinderhilfe dunkelrosa tadellos postfrisch, geprüft Kramp BPP, Mi. 80.-	28b **	Gebot
3018	3 Pfennig bis 12 Pfennig Abschied. Alle 7 Marken die in dickem weißen Papier hergestellt wurden. Alle sauber rundgestempelt und BPP-geprüft, überwiegend Kramp. Mi.400,-	29/36x ⊙	80,—
3019	3 Pfennig bis 40 Pfennig Abschied. Alle 11 Marken in "y"-Papier. Alle sauber rundgestempelt auf Luxusbriefstücken, alle Marken geprüft Kramp BPP-geprüft, Mi.300,-	29/40y ⊙	60,—
3020	4 Pfg Freimarke geschnitten in der seltenen b-Farbe lebhaftkarminbraun, postfrisch, geprüft Kramp BPP, Mi. 500.-	31yb **	100,—
3021	5 Pfg Abschied mittelgrün, tadellos postfrisch, Fotobefund Kramp BPP "...einwandfrei", Mi. 240.-	32xb **	40,—
3022	6 Pf Abschiedsausgabe in e-Farbe tadellos postfrisch, tiefst geprüft Thom BPP, Mi. 100,-	33ye **	20,—
3023	6 Pfennig Abschiedsreihe, grauviolett, gestempelt, tadellose Erhaltung, typische Diamantzählung, signiert Kramp BPP, Mi. 240.-	33ye ⊙	45,—
3024	8 Pfg Abschiedsreihe, y-Papier, rotorange, postfrisch, gepr. Kramp BPP, Mi. 280.-	34yb **	50,—
3025	4 Pfg Abschied dunkelultramarin auf x-Papier mit Plattenfehler XVII "RN von Vorpommern beschädigt". Tadellos postfrisch aus der linken oberen Bogenecke.	30xXVII **	40,—
3026	12 Pfennig. Insgesamt 7 Marken, alle tadellos postfrisch und geprüft, meist Kramp BPP yd, ydd, ye, yf, yg, zb, zf, Mi. gesamt 864,-	36 **	150,—
3027	12. Pfennig lebhaftbraunrot auf weißem Papier, postfrisch geprüft Zierer und Kramp BPP, Mi. 180,-	36xc **	40,—
3028	12 Pfennig mittelrosa, gestempelt, gepr. Kramp BPP, Mi. 200.-	36yg ⊙	40,—
3029	12 Pfg. Abschied, "z"-Papier, dunkelrosa, postfrisch, gepr. Kramp BPP, Mi. 180,-	36zf **	30,—
3031	15 Pf Abschiedsausgabe in zbb-Farbe tadellos postfrisch, tiefst gepr. Kramp BPP, Mi. 320,-	37zbb **	50,—
3032	RPD Chemnitz: Schwärzungen AP1671, mit 174/751 auf Briefstück, sowie AP1721 Briefstück, jeweils aus ehemaligen Bedarfsbriefen, gepr. Dr. Penning, dazu ungerechnet 10 weitere Briefstücke mit Schwärzungen (Abbildungen siehe Onlinekatalog)	AP1671u. a. △	120,—
3033P	Nicht ausgegeben: 12 Pfg Ziffern sog Potschta, auf Umschlag mit Gefälligkeitsstempel "Dresden A16 bb 23.6.45", Fotoattest Ströh BPP, Mi. 700.-	B1b △	150,—
3034FP	Nicht ausgegeben: 12 Pfennig Potschta Ölfarbe, Plattenfehler I "Dorn am untersten Blatt der linken Girlande", postfrisch, tadellose Erhaltung, Fotobefund Kunz BPP "einwandfrei", Mi. 1.000.-	B1bl **	300,—
3035	10 Pfg, 20 Pfg und 40 Pfg Ziffern, postfrische Viererblocks, tadellose Erhaltung, gepr. Kunz BPP, Mi. 640.-	42,48,50DII(4) **	100,—
3036	5 Pfennig bis 40 Pfennig Postmeistertrennung Coswig. Alle 9 Werte sauber auf einzelnen Briefstücken mit klar aufgesetzten Stempeln. Jedes Briefstück geprüft Ströh BPP, Mi.550,-	42/50DIII ⊙	90,—
3037	5 bis 40 Pf (ohne 8 Pf) Postmeisterzählung Coswig in Type III tadellos postfrisch, billige 25 Pf ungeprüft, alle anderen tiefst gepr. Ströh BPP, Mi. 375.-	42/43,45/50DIII **	50,—
3038FP	6 Pf. "grünsschwarz", tadellos ungebraucht mit sauberen Erstfalzrest. Beigegeben auch die a- und b-Farbe, Mi. 800,- (für *)	43Ac *	160,—
3039	6 Pfg Ziffern, amtlicher Durchstich, zwei Unterrandmarken auf Firmen-Bedarfsbrief mit Entwertung durch Notstempel L1 "Neusalza Spremberg" .3 - SEP. 1945 nach Dittersdorf bei Chemnitz, leichte Beförderungsspuren.	43BI(2) ☒	50,—
3040P	6 Pfg Ziffern, Abart "senkrecht undurchstochen" und volles Mittelstück, waagerechtes Paar, tadellos postfrisch, Fotobefund Kunz BPP (2022) "echt und einwandfrei", Mi. 240.-	43BI/Us **	60,—
3041FP	6 Pfennig Ziffern, schwarzgelbgrün, nur senkrecht durchstochen - markant waagerecht versetzter Durchstich, volles Mittelstück, gestempelt, tadellose Erhaltung, signiert Findeisen BPP, Kunz BPP, Mi. 200.-+	43BI/Uw ⊙	50,—
3044P	6 Pfg Ziffern, Abart "waagerecht undurchstochen", senkrecht gestempelt, gepr. Kunz BPP, Mi. 300.-	43BIUw ⊙	75,—
3045P	6 Pfg Ziffern, Abart "obere Marke waagerecht undurchstochen; untere unten diagonal durchstochen sowie oben ohne Durchstich", senkrecht gestempelt, tadellos postfrisch, Fotobefund Kunz BPP (2022) "echt und einwandfrei", Mi. nicht gelistet!	43BIuw,43BIUo **	125,—
3046P	6 Pfg Ziffer, Versuchszählung L 11, postfrisch, gepr. Ströh, Mi. 240.-	43C **	60,—
3049	6 Pfennig Ziffern, lebhaftgrauviolett, Engros-Los mit 15 Werten, dabei zwei Viererblocks sowie ein Unterrandviererblock, postfrisch, tadellose Erhaltung, jede Marke signiert Kunz BPP, Mi. 600.-	44Ac(15) **	50,—
3050	12 Pfennig Ziffern, Postmeistertrennung Klotzsche, Einzelfrankatur auf Fernbrief von Klotzsche 28.9.45 nach Meißen, leicht bügig, gepr. Kunz BPP, Mi. 200.-	46aF ☒	50,—
3051	12 Pfg Ziffern Coswig mit weiter Zählung L 11 1/2 auf zwei Belegen, Einzelfrankatur auf Blankobrief ab Brockwitz, gepr. Kunz BPP, sowie MiF auf R-Brief, sowie 12 Pfg Klotzsche auf dekorativem Firmenbrief, Bedarfsfrankatur, Mi. 470.-	46aDIII(2),46aF ☒	100,—
3052	15 Pfennig Ziffern, lebhaftgelbocker, Engros-Los zu 20 Exemplaren, dabei Viererblock, Oberranddreierstreifen und diverse Randstücke, postfrisch, tadellose Erhaltung, jede Marke signiert Kunz BPP, Mi. 700.-	47Ab(20) **	70,—
3054	20 Pfg Ziffern mit Postmeistertrennung von Coswig, 4er-Block, postfrisch, gepr. Zierer BPP und Kunz BPP, Mi. 360.-	48aDII(4) **	50,—
3055	5 Pfg und 8 Pfg Ziffern, Postmeistertrennung Pirna, Mischfrankatur auf um 1 Pfg überfrankiertem Bedarfsbrief vom 10.9.45 nach Markkleeberg, gepr. Findeisen BPP, Mi. 640.-	42H,44aH ☒	200,—
3056P	40 Pfg Ziffern dunkelrötlichhila mit nachträglicher Postmeistertrennung von Seifen, "Abart oben ungezähnt", vom Oberrand, ungebraucht ohne Gummierung, gepr. Kunz BPP, Mi. für ** 3.500.-	50LUo (*)	70,—
3057P	3 Pfg. Ziffer, "uy"-Papier, deutlicher Doppeldruck der Farbe schwarzbraun, tadellos postfrisches waagerechtes Paar, Fotobefund Jens Kunz BPP "echt und einwandfrei", Mi.	51auyDDI(2) **	50,—
3058P	3 Pfennig Ziffern, Doppeldruck (braun)schwarz auf (braun)schwarz) tadellos postfrisch, Fotoattest Bodo Ströh BPP "echt und einwandfrei - postfrisch ... selten" Mi. .- (Normalmarke ohne Doppeldruck 3.000.-)	51ctxDD **	300,—
3059P	10 Pfg Ziffer mit Doppeldruck, Viererblock, tadellos postfrisch, auf der Gummierung dekorativer Vollabklatsch, gepr. Ströh BPP und Kunz BPP, Mi. 400.-	52atxDDI(4) **	80,—
3060P	10 Pfennig Freimarke, dunkelgrau, uy-Papier, gestempelter Viererblock mit zentrischer Entwertung "Stollberg e 26.11.45", abgesehen von einem nicht löslichem Falzrest an der unteren linken Marke in tadelloser Erhaltung, Fotoattest Jens Kunz BPP, Mi. 320.-+	52auy(4) ⊙	80,—
3061	10 Pfennig Freimarke, Doppeldruck Farbe b auf a, gestreiftes Papier (steigend), Spargummierung, tadellos postfrisch, gepr. Sturm BPP und Fotobefund Kunz BPP, Mi. 280.-	52auyDD **	70,—

3062P	10 Pfg Doppeldruck der Farbe grauschwarz auf dunkelgrau, waagerechtes Paar, tadellos postfrisch mit rs. Abklatsch, Fotobefund Jens Kunz BPP "echt und einwandfrei", Mi. 200.-	52atxDDII(2) **	50,—
3063	10 Pfg Ziffer mit Doppeldruck, Gummierung und Papiervarianten atx und uuy, tadellos postfrisch, gepr. Ströh BPP und Kunz BPP, Mi. 380.-	52auy,atxDDI **	60,—
3064	4 Pfg Ziffern schwarzblau, postfrisch vom rechten Rand, signiert Ing. Becker und Fotoattest Ströh BPP "Die Briefmarke ist echt mit postfrischer Originalgummierung. Sie hat in der Mitte einen leichten Papierknitter...sonst einwandfrei.", Mi. 750.-	53b **	100,—
3066P	5 Pfg Ziffern schwärzlicholivgrün auf Orts-Postkarte von "ANNABERG 2.1.46", tadellos, selten auf Beleg, gepr. Kunz BPP, Mi. 800.-	57b ☒	150,—
3067	12 Pfennig Ziffern zinnobere, portugerechte Mehrfachfrankatur ab Jänkendorf nach Weißwasser in der 2. Portoperiode, dazu portugerechte EF aus der 1. Portoperiode, je gepr. Kunz BPP	60b(3) ☒	75,—
3068P	6 + 44 Pfg Zwinger, Probedruck auf weißem, gestrichenem Papier, tadellos postfrisch, gepr. Ströh BPP, Mi. 850.-	64PI **	160,—
3069FP	6 Pfennig + 44 Pfennig "Dresdner Zwinger", dunkelgraugrün auf graustichigem Papier, Linienzählung 11 1/2, postfrisch, tadellose Erhaltung, Fotoattest Jens-R. Kunz BPP (2024) "in einwandfreier Qualität.", Mi. 1.500.-	64aF **	370,—
3070	6 Pfennig und 12 Pfennig Wappen mit Postmeistertrennung von Naumburg, beide Werte als Oberrandstück (dort ungezähnt geblieben), gestempelt, 6 Pfennig tadellose Erhaltung, 12 Pfennig links unten verkürzte Zähne und minimal dünn, als Randstücke recht selten, signiert Dr. Jasch BPP bzw. Ströh BPP, Mi. 432.-	69XB,71XB ☉	50,—
3071	12 Pfennig Ziffern mit Postmeistertrennung Wittenberg als Einzelfrankatur auf Bedarfs-Fernbrief vom 28.10.45 nach Halle, tadellos.	71XA ☒	60,—
3072	12 Pfennig Ziffern, Postmeistertrennung Görzke, Marke mit üblichem Durchstich als Einzelfrankatur auf Firmenbrief vom 18.12.45, leicht gummifleckig, Mi. 750.-	71XD ☒	75,—
3073FP	12 Pfennig Ziffern, Plattenfehler II "weißer Fleck am 3. Band von unten", gestempelt "EGELN 21.11.45", tadellose Erhaltung, selten, Mi. 550.-	71XPfII ☉	90,—
3074P	10 Pfennig Freimarke sog. "Goldene 10", tadellos gestempeltes Oberrandstück, gepr. Ströh BPP, Mi. 250.-	72 ☉	60,—
3075	6 Pfennig bis 42 Pfennig Wiederaufbau, geschnitten, drei Werte, tadellos gestempelt, gepr. Dr. Jasch BPP, Mi. 180.-	87/89B ☉	45,—
3076P	12 Pfg "Wiederaufbau" geschnitten, b-Farbe, in Mischfrankatur mit 6 Pfg Bodenreform (2) auf Fernbrief nach Berlin, gepr. Dr. Jasch BPP, Mi. 550.-	88Bb ☒	120,—
3077P	2.8.1945: Thüringen: sehr seltener Zensur-Verschlusszettel (gelbe Postbänderole) des Postamts Werdau auf Firmenbrief ab Langewiesen vom 2.8.45, tadellos	☒	120,—
3079	4 Pfg. Tannen, Spargummi, "yy"-Papier, postfrisch, geprüft Ströh BPP, Mi.200,-	93AYyy **	50,—
3080P	4 Pfennig Freimarke, ungezähnter Versuchsdruck in schwarzblaugrau auf Papier t in Mischfrankatur mit 3 Pfg und 6 Pfg - 12 Pfg Freimarken, Abart "ungezähnt" auf adressiertem Umschlag, gestempelt "Erfurt 1 30.6.46", tadellos, Fotobefund Dr. Michael Jasch BPP (2023) "echt und einwandfrei", Mi. 750.-	93V1,92U,94/9 7U ☒	130,—
3081P	5 Pfg Freimarke auf dünnem Papier im Viererblock, tadellos postfrisch, gepr. Ströh BPP, Mi. 300.-	94AYby(4) **	55,—
3082P	5 Pfg Freimarke auf dünnem Papier yy, 4er-Block, dabei eine Marke mit Plattenfehler II "offenes 'R' in 'THÜRINGEN'", tadellos postfrisch, gepr. Ströh BPP, Mi. 300.-+	94AYby(4) **	45,—
3083	6 Pfg schwärzlichbläulichgrün auf dünnem Papier, tadellos postfrisch, geprüft Ströh BPP, Mi. 700.-	95AYbyy **	200,—
3084P	12 Pfennig Freimarke, waagerechter Dreierstreifen mit extremer senkrechter Verzählung, tadellos postfrisch, sehr dekorativ.	97Axt(3) **	50,—
3085	12 Pfg Freimarke mit Spargummierung auf Papier z2, Originalbogen zu 100 Werten, dabei Plattenfehler XIV u.a., postfrisch, rechts mittig minimal angetrennt sonst tadellos, gepr. Ströh BPP, Mi. 1.700.-+	97AYaz2(100) **	150,—
3086	20 Pfennig Goethe, gezähnt, Papier t, Unterrandviererblock, postfrisch, tadellose Erhaltung, signiert Ströh BPP, Mi. 200.-	98Axt(4) **	35,—
3087	20 Pfg. Goethe gezähnt, Spargummi, "y"-Papier, postfrisch, gepr. Ströh BPP und weitere Signatur, Mi. 150.-	98AYy **	30,—
3088	20 Pf. preußischblau geschnitten, Papier p1, sauber rundgestempelt, geprüft Ströh BPP, Mi.200,-	98XBp1 ☉	40,—
3089	30 Pfg. Schiller, "p2"-Papier, Briefstück klarem Stempel "Oberlind (Thüringen) 30.5.46", geprüft Dr. Jasch BPP, Mi. 380.-	9999AXap2 ☉	100,—
3090	0 Pfg olivgrau, Spargummierung, Papier z2, sauber rundgestempelt auf Briefstück. Marke mit Plattenfehler III "T in Thüringen verdickt", geprüft Ströh BPP, Mi.95,-	99AYz2III ☉	25,—
3091FP	Blockausgabe Antifaschismus auf gelblichgrauem Papier, Type VI, tadellos postfrisch, Besitzerzeichen, Fotoattest Ströh BPP "Der Block ist echt und einwandfrei in tadelloser postfrischer Erhaltung mit Originalgummierung ohne Falz bzw. Falzspur.", Mi. 1.600.-	Bl.1t(VI) **	350,—
3092P	Blockausgabe Antifaschismus auf holzfreiem Kartonpapier, Type II, tadellos postfrisch, unsigniert, Fotoattest Ströh BPP "Der Block ist echt und einwandfrei in tadelloser postfrischer Erhaltung mit Originalgummierung ohne Falz bzw. Falzspur.", Mi. 450.-	Bl.1xa(II) **	120,—
3093FP	Blockausgabe "Antifaschismus", x-Papier, Type VI, entwertet "Erfurt 1 z 24.12.45", tadellose Erhaltung, Fotoattest Bodo Ströh BPP "echt und einwandfrei", Mi. 1.100.-	Bl.1xa(VI) ☉	350,—
3094FP	Blockausgabe "Weihnachten: Antifaschismus", x-Papier, Blocktype VI, gestempelt "JENA 1 I 15.2.46" auf Blanko-Umschlag (nachträglich beschriftet), tadellose Erhaltung, Fotoattest Thilo Nagler VP (2016) "echt und einwandfrei - in tadelloser gestempelter Erhaltung.", Mi. 1.100.-	Bl.1xa(VI) ☒	300,—
3095	Blockausgabe "Friedensweihnacht", Papier t, Type I, ungebraucht, stärker bügig, rückseitig getönt und Randrisse, in den Maßen einmal etwas unterschritten mit 118,6 mm, Fotoattest Dr. Jasch BPP, Mi. für 1.800.-	Bl.2t *	100,—
3096	Weihnachtsblock, tadellos postfrisch in den Originalmaßen, Mi. 2.000,-	Bl.2x **	450,—
3097	Blockausgabe "Friedensweihnacht", x-Papier, Blocktype IV, sauber ungebraucht, kaum vorhandene Falzspuren, unsigniert, Attest Schulz BPP (2023)"echt und einwandfrei", Mi. 900.-	Bl.2x(IV) *	200,—
3098	Blockausgabe "Wiederaufbau des deutschen Nationaltheaters Dresden", 6 Pfg in der Farbe dunkelbraunoliv, Blocktype VIII, postfrisch, oben rechts größerer schwacher Eckbug, Blockmaße 103,6/105,4 : 105,0/105,1 entsprechen in der oberen Blockbreite nicht mehr der Norm, Fotoattest Ströh BPP "Blöcke mit dieser Farbe sind selten.", Mi. 1.300.-	Bl.3Bbya **	150,—
3099	10 Pfennig - 24 Pfennig Brückenbau auf Papier yy, postfrisch, Herpichböhm BPP, Mi. 240,-	112/115yy **	40,—
3100	Brückenbau-Großbogen mit je 50 Marken der Werte zu 10, 12, 16 und 24 Pf. in postfrischer und ungefalteter Erhaltung. Kleinere Einrisse an einer Seite des Randes. Mi.800,-	GB1ay **	150,—
3101	10/12 Pf. waagerechter Zusammendruck mit Zwischensteg, postfrisch, Kurzbefund Dr. Jasch BPP "echt...einwandfrei". Mi.220,-	WZd1yy **	50,—
3102	12 Pfennig Brückenbau rot, zentrisch klar gestempelt WEIMAR 15.5.46, geprüft Ströh BPP, Mi. 300,-	113by ☉	70,—
3103	Blockausgabe Brückenbau, dabei die 12 Pfg rot, tadellos postfrisch, unsigniert, Fotoattest Bodo Ströh BPP "Der Block ist echt und einwandfrei in tadelloser postfrischer Erhaltung mit Originalgummierung ohne Falz bzw. Falzspur.", Mi. 1.100.-	Bl.4by/III **	250,—
3104	Wiederaufbaublock, 1.Auflage Type I, postfrisch, geprüft Zierer BPP, Mi. 450.-	Bl.4ay/I **	120,—
3105	Wiederaufbaublock, 12 Pfg. dunkelzinnobere, 2.Auflage Type IV, postfrisch, Fotoattest Bodo Ströh BPP "echt und einwandfrei", Mi. 550.-	Bl.4cyl/IV **	140,—
3106P	Blockausgabe "Wiederaufbau zerstörter Brücken", Type III, entwertet "Gotha 6.4.46", tadellose Erhaltung, Fotoattest Bodo Ströh BPP "echt und einwandfrei in tadelloser Erhaltung.", Mi. 1.700.-	Bl.4ay/III ☉	500,—
3107P	6 Pfennig Ziffern, grauviolett, Rosswein-Postmeisterzählung, senkrechtes Paar mit Abart "waagrecht ungezähnt", tadellos postfrisch, geprüft Ströh BPP, Mi. -	117BXaUw(2) **	150,—
3108	12 Pfennig Ziffern mit Rosswein Durchstich 9 1/2, Einzelfrankatur auf Firmenbrief nach Leipzig, geprüft Jasch BPP, Mi. 400.-	119CX ☒	80,—
3109	12 Pfennig Ziffern, Rosswein Durchstich 16, Einzelfrankatur auf Firmenbrief nach Leipzig, geprüft Jasch BPP, Mi. 400.-	119DX ☒	70,—
3110P	12 Pfennig Ziffern mit amtlicher Zählung sowie ungezähnt auf Fernbrief der 2. Gewichtsstufe von Leipzig nach Berlin, geprüft Herbst BPP, Mi. 450.-	120X,123X ☒	100,—
3111	6 Pfennig Leipziger Messer, Wasserzeichen 1 X, Abart "ungezähnt", sauber rundgestempelt, geprüft Herbst BPP, Mi. 250.-	124XU ☉	50,—
3112	6 Pfennig und 12 Pfennig Leipziger Messe mit Wasserzeichen X, tadellos zentrisch gestempelt "LEIPZIG C 1 12.11.45/ Leipziger Messe", geprüft Herbst BPP, Mi. 250.-	124/25X ☉	50,—
3113	Großbogen 5 und 6, tadellos postfrisch, Kombinationsbogen 1 mit Hz. 10 und Kombinationsbogen 2 mit Hz. 11, Mi. 700.-	GB5/6 **	150,—

3114	3 Pfennig bis 12 Pfennig Abschiedsausgabe auf weißem Papier, Wz. 1X, kompletter Satz mit vier Werten, postfrisch, tadellose Erhaltung, Mi. 450.-	150/55X **	90,—
3115P	3 Pfg bis 12 Pfg Abschied Wz. fallend, Werte postfrisch(4 Pfg rechtes Randstück), gepr. Zierer BPP, Mi. 450.-	150/55X **	100,—
3116	4 Pfennig und 12 Pfennig Abschied, gelbliches Papier, jeweils einzeln auf Briefstück, je geprüft Ströh BPP, Mi.180,-	157,161y ☉	35,—
3117	6 Pfennig Abschied, gelbliches Papier, sauber auf Briefstück mit Sonderstempel Leipziger Messe, geprüft Ströh BPP, Mi.220,-	159y ☉	50,—
3118	8 Pfennig Abschied, gelbliches Papier, sauber auf Briefstück mit Sonderstempel Leipziger Messe. Ein Eckzahn minimal gebräunt, geprüft Ströh BPP, Mi.380,-	160y ☉	70,—
3119	1946, 12 Pf. auf gelbem Papier tadellos gestempelt, Kurzbefund Schulz BPP "echt...einwandfrei". Mi. 100,-	161y ☉	25,—
3120	Blockausgabe "Leipziger Messe", Wz. 1X, Blocktype VII, tadellos postfrisch, Fotoattest Bodo Ströh BPP "echt und einwandfrei", Mi. 250.-	Bl.5aX **	60,—
3121	Blockausgabe "Leipziger Messe 1946", Sonderdruck mit passender Schutzhülle, ungebraucht ohne Gummierung, tadellos, Mi. 500.-	Bl.5S (*)	100,—
3122P	6 Pfg Arbeiter mit Maschinenaufdruck, Abart "doppelter Aufdruck - davon einer als Blinddruck", tadellos postfrisch, gepr. Weigelt BPP, Mi. 183DD **	183DD **	50,—
3123P	12 Pfennig Arbeiter mit Maschinenaufdruck, Abart "Aufdruck auf Gummiseite und Normal", zusätzlich Druckerzeichen beim Druck auf der Gummiseite "M 139 -11" (Firma Noack), tadellos postfrisch, selten, Fotobefund Siegfried Paul BPP "echt und einwandfrei"	186DGDZ **	150,—
3124FP	60 Pfennig Arbeiter mit Maschinenaufdruck, sog. Zschopauer Postfälschung, zeitgerecht entwertet "WALDKIRCHEN (ERZGEB) a 24.8.48.-12", Fotobefund Siegfried Paul BPP "echt und einwandfrei", Mi. 500.- seltene und kaum angebotene Marke!	195Pfa ☉	170,—
3125	60 Pfennig Arbeiter mit Maschinenaufdruck "Sowjetische Besatzungs- Zone", rotkarmin, postfrisch, tadellose Erhaltung, Fotobefund Siegfried Paul BPP "Die Erhaltung ist einwandfrei.", Mi. 80.-	195a **	Gebot
3126FP	60 Pfennig Arbeiter mit Maschinenaufdruck "Sowjetische Besatzungs- Zone", rotkarmin, Eckrandstück oben rechts im Plattendruck, nicht durchgezähnt, postfrisch, tadellose Erhaltung, Fotobefund Siegfried Paul BPP "Die Erhaltung ist einwandfrei.", Mi. 250.-	195aPORndgz **	50,—
3127	16+9 Pf. mit klarer ganzflächiger Borkengummierung, tadellos, Mi. 180,-	198y **	40,—
3130P	50 Pfg. Leipziger Messe 1949, dunkelkobalt, linkes Randstück postfrisch, gepr. Paul BPP, Mi. 200.-	231b **	50,—
3131P	24 Pfg. 3. Volkskongress, rechte untere Bogenecke mit beiden Druckvermerken, postfrisch, Mi. 400.-	233lIDV4 **	45,—
3132	Blockausgabe "Goethe", tadellos postfrisch, unsigniert, Mi. 220.-	Bl.6 **	45,—
SBZ Zusammendrucke			
3133P	3 bib12 Pfg, Ziffern II, 10 Zusammendruck-Kombinationen kpl. postfrisch, Mi. 420.-	W,S13/16,HZ10 /11 **	100,—
3134	6+Z+24 Pfg. Leipziger Messe, gezähnt und geschnitten, Wz. steigend und fallend, 4 senkr. Zusammendrucke postfrisch (AY Zwischensteg gefaltet), Nr. 7 BX gepr. Dr. Jasch BPP, Mi. 400.-	SZd7A/B;X/Y **	80,—
3135P	12+Z+84 Pfg. Leipziger Messe, je "a"-Farbe, gezähnt, Wz. fallend, senkr. Zusammendruck postfrisch, gepr. Ströh BPP, Mi. 900.-	SZd8AXa **	250,—
Bezirkshandstempel - Bezirk 20			
3137	15 Pfg Arbeiter mit Aufdruck "20 Staßfurt", senkrecht Paar mit MiF mit 6 Pfennig Maschinenaufdrucke (3) als portogerechte Frankatur auf Bankbrief, senkr. gefaltet außerhalb der Frankatur, seltene Mischfrankatur Bezirkshandstempelaufdrucke und Allgemeine Ausgabe..	171IV(2),201 ☒	50,—
Ziffern-, Mark und Sonderwerte - Bezirk 3			
3139P	1 Mark bis 5 Mark Taube mit Aufdruck "3 Wilhelmsruh", vier Werte, 3 Mark entwertet "BERLIN WILHELMSRUH a 8.7.48" bzw. die anderen drei Werte mit Entwertung "(1)BASDORF (b WANDLITZMARK) a 07.7.48.-15", 5 Mark leichte Bugspuren am oberen Rand sonst tadellose Erhaltung, unsigniert, Fotoattest Dr. Julius Böheim BPP (2023)	lla/lldl ☉	650,—
Ziffern-, Mark und Sonderwerte - Bezirk 41			
3140	24 Pfennig und 75 Pfennig "Heinrich von Stephna" mit Aufdruck "41 Adorf", tadellos gestempelt mit Sonderstempel vom 3.7.48, gepr. Dr. Modry, Mi. 200.-	lla/bX △	60,—
DDR			
3141	50 Pfennig Weltpostverein als Einzelfrankatur vom Ersttag "Siegmar 09.10.49" nach Turin/Italien mit Ankunftsstempel. In dieser Kombination aus Ersttag und Auslandsbrief nicht häufig.	242 ☒	100,—
3146	12-50 Pfennig Bach, 4 Werte komplett auf Satz-R-FDC von "Grünhainchen 14.06.50" nach Wien mit Ankunftsstempel, Österreichischer Zensurstempel auf Vorderseite. Brief mit leichten Öffnungs- und Beförderungsspuren, Verschlussstreifen links teilweise über die 12 Pfennig geklebt. In dieser Kombination aus FDC und Zensur sicherlich nicht so häufig. Mi.1.400.-	256/59 ☒	200,—
3147	1 bis 50 Pfg. Akademiker, 10 Werte komplett alle der linken oberen Bogenecke, tadellos postfrisch, Mi. 150,-	261/270 **	40,—
3148	1972, 70 Pfennig 100 Jahre Meteorologen-Versammlung. Block in 5 verschiedenen ungezähnten Druckphasen angefangen von Druckphasen bis hin zum extrem seltenen Endphasendruck. In dieser Form nicht so häufig angeboten.Mi.rd.3.800.-	Bl.36PH **	400,—
3152	Blockausgabe DEBRIA auf zwei FDC mit allen 3 Sonderstempeln "LEIPZIG 26.8.50" nach Merseburg bzw. blanko, ersterer mit Ankunftsstempel, tadellose Erhaltung, einer gepr. Weigelt BPP, Mi. 400.-	Bl.7FDC ☒	50,—
3154P	DEBRIA-Block mit Plattenfehler "weißer Punkt unten links in R in FRANCO" mit Sonderstempel auf Blankokarte, Fotoattest Ruscher BPP, Mi. 550.-	Bl.7IV ☉	70,—
3156	12 und 24 Pfennig Mansfelder Kupferschieferbergbau komplett auf Blanko-Schmuck-FDC mit Sonderstempel "LEIPZIG C1 / DEUTSCHER PHILATELISTEN-KONGRESS 01.9.50", tadellose Erhaltung	273/74 FDC ☒	80,—
3157	12 Pfg Mansfeld dunkelviolettultramarin vom rechten Rand, tadellos postfrisch, geprüft Weigelt BPP, Mi. 550.-	273b **	100,—
3159	1951, 50 Pfennig Deutsch-Sowjetische Freundschaft und 50 Pfennig Deutsch-Chinesische Freundschaft je als Einzelfrankaturen auf 2 Umschlägen von Thüringen nach Niederösterreich. Leichte Gebrauchsspuren.	285,288 ☒	50,—
3160	12 Pfennig bis 50 Pfennig Deutsch-chinesische Freundschaft, kompletter Satz mit drei Werten. postfrisch, Mi. 320.-	286/88 **	60,—
3161	24 Pfennig Deutsch Chinesische Freundschaft, Einzelfrankatur auf doppelt verwendetem Behördenbedarfsbrief, übliche Beförderungsspuren, selten.	287 ☒	100,—
3162P	24 Pfennig Deutsch-Chinesische Freundschaft aus der linken unteren Bogenecke mit Druckvermerk, mit Sonderstempel "LEIPZIG 2.7.51" auf portogerechtem Brief, Umschlag oben kleiner Einriss, leichte Patina, sign. Tichatzky BPP (alter Ausruf 150)	287DV ☒	120,—
3163	12 Pfennig Jahn, Wasserzeichen XI, sauber rundgestempelt vom Oberrand. Geprüft Schönherr BPP, Mi.60,-	317XI ☉	Gebot
3164P	25 Pfg. Persönlichkeiten braunoliv, Wasserzeichen X II, postfrisch vom rechten Bogenrand, tadellos, Fotoattest Paul BPP, Mi. 1.000.-	334vaXII **	170,—
3165P	25 Pfg. Persönlichkeiten braunoliv, Wasserzeichen X I, postfrisch, gepr. Paul BPP, Fotobefund Mayer BPP, Mi. 350.-	334vaXI **	60,—
3166	30 Pfg Engels auf gewöhnlichem Papier mit Wz. 2 X I, tadellos postfrisch gepr. Paul BPP, Mi. 110,-	335zaXI **	30,—
3167	80 Pfg. Persönlichkeiten rot auf adressierten amtlichen FDC, Fotokurzbefund König BPP, Mi. 500.-	340FDC ☒	70,—
3168	80 Pfg. Persönlichkeiten rot auf amtlichem Ersttagsbrief-Umschlag, Fotoattest Paul BPP, Mi. 500.-	340FDC ☒	70,—
3169	12 Pfennig Jahn, Wasserzeichen XI, sauber rundgestempelt vom Oberrand. Geprüft Schönherr BPP, Mi.60,-	341XI ☉	Gebot
3170	84 Pfg Köpfe mit Wz. XI, tadellos postfrisch, gepr. Schönherr BPP, Mi. 160.-	341vaXI **	30,—
3171	Marx-Blocks 1953, gez. mit Sonderstpl. und geschn. mit Tagesstempel, 4 Stück kpl., gepr. Weigelt BPP, Mi. 780.-	Bl.8/9A,B ☉	150,—
3172	Marx-Blocks 1953, gezähnt und geschnitten, komplette Ausgabe, postfrisch, Mi. 400.-	Bl.8/9A,B **	100,—
3173	40 Pfennig Fünfjahrplan, Wz. VII, tadellos postfrisch, geprüft Schönherr BPP, Mi. 500.-	418VII **	100,—
3174P	5 auf 6 Pfg. - 70 auf 84 Pfg. Fünfjahrplan auf illustriertem FDC, Fotoattest Meyer BPP, Mi. 900.-	435/42FDC ☒	120,—
3175FP	Engels-Block mit Wasserzeichen y I, mit Ersttagssonderstempel, in 3 Blockecken hat der Block kleinere Mängel, sonst tadellos, nur wenige Stücke bekannt, Fotoattest Mayer BPP, Mi. 5.000.-	Bl.13YI ☉	700,—

Berlin

3178P	20 Pfennig Landung Lunik auf dem Mond mit Wasserzeichen x auf gestrichenem Papier, mit gedrucktem Stempel "BERLIN W8/21.9.59", Fotoattest Jörg Schönherr VP, Mi. ohne Preis	721X ☉	160,—
3179P	10 Pfg. 1000 Jahre Stadt Halle mit Wasserzeichen 3 X, zeitgerecht gestempelt, tadellos, Fotobefund Jörg Schönherr BPP, Mi. 400.-	833X ☉	60,—
3182	Blockausgabe "15 Jahre DDR", Druckzufälligkeit: "untere Inschrift nach rechts heller werdender Druck und Bogenumschlag somit "dt" von zugewandt auf Rückseite", Fotobefund Siegfried Paul BPP, vermutlich Unikat!	Bl.19Abart **	650,—
3183FP	Blockausgabe "50. Jahrestag der Reichskonferenz der Spartakusgruppe", Abart "ungezähnt", mit philatelistischer Entwertung vom Ersttag 'BERLIN W 8 3.1.66'. Ein ausgesprochen seltener Block, der so gut wie nie angeboten wird, daher Michel ohne Preis, Fotoatteste Jörg Schönherr BPP und Heiko König BPP "Die Qualität ist einwandfrei."	Bl.25U ☉	6000,—
3184	10 und 50 Pfg Lausitzer Volkskunst. 7 postfrische, ungezähnte Phasendrucke der Zusammendruckkombination W Zd 210. Mi.-,-	1521/23 **	100,—

DDR ZKD B

3186FP	10 Pfg. grünschwarz, zeitgerecht gestempelt, vorderseitig kleine Schürfung und ein Eckzahnbereich nicht ganz perfekt, ex Slg. Gerhard, sehr selten, nur wenige Stücke bekannt.	2F ☉	700,—
--------	--	------	-------

DDR ZKD A

3187	5 Pfg mit Wasserzeichen XI, tadellos postfrisch, unsigniert, Fotoattest Schönherr BPP "echt...einwandfrei.", Mi. 700.-	29ylix **	150,—
3188P	5 Pfennig bis 40 Pfennig Dienstmarke Zirkel nach rechts auf gefasertem Papier. Satz einwandfrei postfrisch, Fotoattest König BPP vom 10.03.2023 "echt und einwandfrei", Nr.30 und 33 vom Unterrand, Nr.32 vom Oberrand. Mi.1.400.-	29/33y **	350,—

DDR ZKD C

3189	Laufkontrollzetteln mit roten Kontrollnummern. Serie komplett bestehend aus 17 Werten. Einwandfrei postfrisch. Mi. 380.-	16/30 **	75,—
------	--	----------	------

DDR ZKD D

3190P	20 Pfennig schwarz auf bräunlichrot, "Aufkleber für Vertrauliche Dienstsachen", senkrecht gezähnt 9 1/2, Fotobefund König BPP vom 10.03.2023 "echt und einwandfrei". Mi. 250.-	1A **	70,—
3191	20 Pfg schwarz auf helllilarosa, tadellos gestempeltes Bedarfsbriefstück, Mi. 350.-	2 △	60,—

DDR ZKD E

3192P	65 Pfennig Dienstmarke für Sendungen mit Zustellungsurkunde (ZKD E), Fotobefund König BPP vom 10.03.2023 "echt und einwandfrei". Mi.300.-	1 **	100,—
-------	---	------	-------

DDR Propagandafälschungen der KgU

3195P	20 auf 24 Pfennig mit Inschrift "Undeutsche Undemokratische Republik", postfrisch, tadellose Erhaltung, gepr. Paul BPP, Mi. 600.-	7 **	150,—
3196P	20 auf 24 Pfennig mit Inschrift "Undeutsche Undemokratische Republik", zeitgerecht entwertet, tadellose Erhaltung, gepr. Hosang und Fotobefund Henry Mayer BPP "Die Erhaltung ist einwandfrei.", Mi. 600.-	7 ☉	175,—
3197P	20 auf 24 Pfennig mit Inschrift "Undeutsche Undemokratische Republik", Eckrandviererblock oben links, postfrisch, tadellose Erhaltung, sehr selten, jede Marke gepr. Paul BPP, Mi. 2.400.- - Einheiten werden selten angeboten!	7(4) **	600,—
3198P	20 Pfennig und 24 Pfennig, Propagandafälschungen der Dienstmarken der Verwaltungspost der DDR, Linien statt Kammzählung, zwei Werte, tadellos postfrisch, gepr. Schlegel, Mi. 290.-	8/9 **	75,—

Berlin

3200FP	2 Pfennig bis 5 Mark Schwarzaufdruck, kompletter Satz auf drei überfrankierten Einschreibe-Fernbriefen mit Entwertung durch Luftbrückenstempel "BERLIN SW 11 ac 1.10.48", tadellose Erhaltung, Fotoattest H.-D. Schlegel BPP (2022) "Die Qualität ist einwandfrei.", Mi. für lose 2.400.- - sehr schöne Belegserie dieser Ausgabe!	1/20 ☒	700,—
3201P	2 Pfg. bis 5 Mk. Schwarzaufdruck, 20 Werte mit 1 Mk. bräunlicholiv (Nr. 17a), kpl. einheitlich zentr. klar gest. BERLIN-CHARLOT- TENBURG 15.9.48, Fotoattest Schlegel BPP "echt und einwandfrei", Mi. 2.640.-	1/20 ☉	800,—
3202FP	12 Pfennig Schwarzaufdruck, Papiervariante "sehr dünnes Papier", vom rechten Bogenrand, postfrisch, tadellose Erhaltung, Fotobefund- kopie (für ehemaliges waagrechtes Paar) Hans-Dieter Schlegel BPP (2012) "Die Qualität ist einwandfrei.", Mi. 300.-	5y **	60,—
3203	1 Mark Schwarzaufdruck, amtlicher Eröffnungsbrief des Postschnelldienstes, Fotoattest Schlegel BPP "echt, Mängel sind nicht erkennbar", Mi. 750.-	17 ☒	100,—
3204P	3 Mark Schwarzaufdruck, Aufdruckfehler X, tadellos postfrisch, Fotoattest Schlegel BPP, Mi. 750.-	19AFX **	180,—
3205P	5 Mark mit schrägem schwarzen Aufdruck "BERLIN", in der seltenen Farbe schwärzlichultramarin, tadellos postfrisch, sehr selten, Fotobe- fund Schlegel BPP, Mi. -,-	20c **	300,—
3206P	2 Pfg - 2 M. Rotaufdruck, 14 Werte komplett, tadellos postfrisch, gepr. Schlegel BPP, Mi. 1.400.-	21/34 **	280,—
3207P	2 Pfg. bis 2 Mk. Rotaufdruck, 14 Werte kpl. sauber gest., Fotoattest Schlegel BPP "echt und einwandfrei", Mi. 900.-	21/34 ☉	250,—
3208P	1 DM Rotaufdruck, Pracht, sign. Dr. Dub und geprüft H.D. Schlegel BPP, Mi. 550.-	33 **	65,—
3209	3 Mark und 5 Mark "Bauten" (I), je als Oberrandstück (dort vs. Falzrest und Ränder vorgefaltet), Marken tadellos postfrisch, Mi. 460.-	59/60 **	100,—
3210	10 Pfennig bis 30 Pfennig Goethe, kompletter Satz mit drei Werten und Sonderstempel aufamtlichem Eröffnungsbrief, Mi. 700.-	61/63 ☒	120,—
3211P	10 Pfg - 30 Pfg Goethe, kompletter Satz mit drei Werten auf amtlichem FDC, Mi. 700.-	61/63 ☒	150,—
3212	5 Pfennig bis 1 Mark Grünaufdruck, vier Werte, postfrisch, tadellose Erhaltung, gepr. Schlegel, Mi. 250.-	64/67 **	50,—
3213P	5 Pfg. bis 1 Mk. Grünaufdruck, 4 Oberrandstücke postfrisch, Fotoattest Schlegel BPP "echt und einwandfrei", Mi. 653,-	64/67OR **	200,—
3214FP	10 Pfennig bis 30 Pfennig Währungsgeschädigte, kompletter Satz mit drei Werten, ideal zentrisch klar mit Sonderstempel, geprüft Schlegel BPP, Mi. 600.-	68/70 ☉	150,—
3215FP	10 Pfennig bis 30 Pfennig Währungsgeschädigte in Mischfrankatur mit 10 Pfennig Bauten (Bizone) als tarifgerechte Frankatur auf Aus- landsbrief von "LÜBECK 8.3.50" nach New York mit rückseitigem Ank.-Stempel vom 28.3.50, tadellose Erhaltung, geprüft Schlegel BPP	68/70 u. a. ☒	200,—
3216	10 Pfennig bis 30 Pfennig Währungsgeschädigte, die 30 Pfennig Marke mit Plattenfehler I "Strich in Opferschale", postfrisch, tadellose Er- haltung, jeder Wert geprüft Schlegel A. BPP, Mi. 470.-	68/70I **	75,—
3217P	10 Pfennig bis 30 Pfennig Währungsgeschädigte, sauber zentrisch rundgestempelt mit Sonderstempel, geprüft Schlegel BPP, optisch sehr ansprechende Gesamterhaltung, Mi. 600.-	68/70 ☉	100,—
3218FP	10 Pfennig bis 30 Pfennig Währungsgeschädigte, kompletter Satz mit drei Werten, entwertet mit Sonderstempel "BERLIN 17.12.49" (Erst- tag der Blockausgabe) auf philatelistischem Brief nach Holland, Fotoattest Schlegel BPP.	68/70 ☒	150,—
3219	Blockausgabe "Für Berliner Währungsgeschädigte" mit Sonderstempel "BERLIN 18.12.49" auf nummeriertem und adres- siertem FDC-Umschlag der Solidaritäts-Aktion Berlins für die Währungsgeschädigten, Mi. 4.000.-	Bl.1 ☒	1000,—
3220	Blockausgabe "Für Berliner Währungsgeschädigte", entwertet mit Ersttagssonderstempel "BERLIN W30 17.12.49", tadellose Erhaltung, Fotoattest H.-D. Schlegel BPP : "Echt...einwandfrei.", Mi. 2.200.-	Bl.1 ☉	450,—
3221FP	Blockausgabe "Für Berliner Währungsgeschädigte", sauber klar mit zwei Tagesstempeln entwertet, Mi. 2.200.-	Bl.1 ☉	500,—
3222FP	Blockausgabe "Für Berliner Währungsgeschädigte", Plattenfehler I "zusätzlicher senkrechter Schraffierungsstrich in Opfer- schale über kleinem Finger", portogerechte Verwendung auf Einschreibebrief von "Freiburg 31.5.51" nach Bocholt in West- falen, Fotoattest Christa Eliades BPP "Der Block ist einwandfrei, soweit im aufgeklebten Zustand beurteilbar. Der Umschlag weist leichte Gebrauchsspuren auf."	Bl.1I ☒	1000,—
3223P	Blockausgabe "Für Berliner Währungsgeschädigte", mit Plattenfehler II in portogerechter Mischfrankatur mit 5 Pfg Grünauf- druck auf Luftposteinschreibebrief nach Durlach im Allgäu, entwertet "Berlin Neukölln 4.1.50", Fotoattest Schlegel BPP "echt, Mängel am Block sind nicht erkennbar.", Mi. -,-	Bl.1II ☒	1800,—

3224P	Blockausgabe "Für Berliner Währungsgeschädigte", mit beiden Plattenfehlern "Bruch im C von WÄHRUNGSGESCHÄDIGTE" auf der 10 Pfg und "zusätzlicher senkrechter Schraffierungsstrich in Opferschale über kleinem Finger" auf der 30 Pfg-Marke, tadellos postfrisch, gepr. Schlegel D. BPP und Fotoattest A. Schlegel BPP "Die Qualität ist einwandfrei.", Mi. -.-	Bl.1II **	400,—
3226	10 Pfennig und 30 Pfennig "Philharmonie", amtlicher Ersttagsbrief, Mi. 300.-	72/73 ☒	50,—
3232FP	10 Pfennig Vorolympische Festtage, waagerechte Gummiriffelung, tadellos postfrisch, geprüft Schlegel D. BPP, Mi. 350.-	89y **	90,—
3233	1952, Männer der Geschichte. Amtliche FDC Nr.92,96,99 (1 Beleg), Nr.93 (1 Beleg) und Nr.94 (1 Beleg), Nr.97 (1 Beleg), Nr.98 (1 Beleg) und Nr.100 (1 Beleg). Mi.324,-	91/100 ☒	50,—
3234	4 bis 30 Pfg. Gedächtniskirche, ideal zentr. klarer ESST., Fotobefund Basel: "echt und einwandfrei", Mi. 230,-	106/09 ☉	40,—
3235P	4-30 Pfg. Gedächtniskirche auf amtlichen FDC, Mi. 400.-	106/09 ☒	80,—
3238	30 Pfennig Gedächtniskirche, drei gestempelte Werte - zwei davon signiert Schlegel BPP, dazu Mi.-Nr. 106 (2) und 108 je signiert Schlegel BPP, Mi. 395.-	109(3) u. a. ☉	40,—
3241	7-70 Pf. Bauwerke in tadelloser Erhaltung, 40 Pf. gepr. Eliades BPP, 70 Pf. gepr. Schlegel D. BPP, Mi. 130,-	121/123 **	30,—
3242P	7 Pfg. Berliner Bauten mit Ersttagsstempel "BERLIN 10.8.54" auf illustriertem FDC, Mi. 400,-	121FDC ☒	80,—
3243	1 Pf. bis 3 DM "Berliner Stadtbilder" kpl. als waag. Paare inkl. Nr. 135. Im Michel teilw. nur als senkr. Paare gelistet und hier nur den Normalpreis gerechnet, Mi. 177,-	140/54 **	30,—
3244	70 Pfg Stadtbilder (III), Fünferstreifen von der Rolle, ein Wert mit Zählnummer "0205", tadellos postfrisch, Mi. 480.-	152vR **	100,—
3245	1956, 1 Mark Bauten auf amtlichem Ersttagsbrief vom 10.11.56. Mi.600,-	153 ☒	100,—
3246	1954, 3 Mark Bauten auf amtlichem Ersttagsbrief vom 26.4.58. Mi.600,-	154 ☒	100,—
3247	10 Pfennig "Aschenputtel", Plattenfehler I "grüner Fleck in den Rockfalten am Oberschenkel" (Feld 6, Teilaufgabe), waagerechtes Paar vom linken Bogenrand mit Normalmarke, postfrisch, tadellose Erhaltung, Mi. 160.-	266I **	40,—

Berlin Markenheftchenblätter

3250	Brandenburger Tor 1966, Heftchenblatt mit den Plattenfehlern Mi.-Nr. 286I und 288I, tadellos postfrisch, Fotoattest Schlegel BPP "in der für Heftchenblätter normalen Zähnung."	H.-Bl.13 **	100,—
------	---	-------------	-------

Berlin Zusammendrucke

3251	20+Z+R3+10 Pf., Berliner Bauten 1952, senkr. Kehrdruck, postfrisch (am Zwischensteg Versandstellenfaltung), Mi. 200.-	SKZ3 **	50,—
------	---	---------	------

Französische Zone - Baden

3253	2 Pfennig bis 1 Mark Freimarken, kompletter Satz mit 13 Werten in waagerechten Paaren bzw. Dreierstreifen vom Eckrand unten rechts mit Druckdatum, postfrisch, tadellose Erhaltung.	1/13Bru **	50,—
3254	2 Pfennig bis 90 Pfennig Freimarkenausgabe, kompletter Satz mit zehn Werten, postfrisch, tadellose Erhaltung, Mi. 200.-	32/41 **	40,—
3256FP	Freiburg, Blockpaar, gestempelt, gepr. Schlegel, Mi. 560,-	Bl.1A/B ☉	120,—
3257	Freiburg, Blockpaar, postfrisch, gepr. Schlegel, Mi. 150,-	Bl.1A/B **	40,—
3258FP	Rotes Kreuz-Block, Type I/I, roter Sonderstempel, gepr. Schlegel BPP, Mi. 2.000.-	Bl.2/I ☉	600,—
3259FP	Rot-Kreuz-Block in Typ II tadellos gestempelt, Fotoattest H.G. Schlegel BPP "einwandfrei", Mi. 1.800,-	Bl.2II ☉	450,—
3260FP	30 Pfennig Europäischer Ingenieurskongress in Konstanz, Type II (2. Auflage), postfrisch, tadellose Erhaltung, Fotoattest Hans-Dieter Schlegel BPP "Die Qualität ist einwandfrei.", Mi. 650.-	46II **	150,—

Französische Zone - Rheinland-Pfalz

3262P	10 Pfennig bis 40 Pfennig "Deutsches Rotes Kreuz", kompletter Satz mit vier Werten, je zentrisch gestempelt "Koblenz 1 9.6.49", tadellose Erhaltung, gepr. Schlegel BPP, Mi. 440.-	42/45A ☉	110,—
3263FP	10 Pfennig Deutsches Rotes Kreuz, Abart "ungezähnt", postfrisch, tadellose Erhaltung, signiert L. Bach und Fotoattest Schlegel BPP "Die Erhaltung ist einwandfrei.", Mi. 1.800.- - seltene Marke!	42U **	450,—
3264P	Rotes Kreuz-Block, Type I, zentr. gest. HORNBACK 12.3.49, Fotoattest Schlegel BPP "echt, Mängel sind nicht erkennbar, Mi. 1.500.-	Bl.1 ☉	450,—

Französische Zone - Württemberg

3265	2 Pfennig bis 1 Mark "Freimarken", kompletter Viererblocksatz vom Eckrand unten rechts mit Druckdatum, postfrisch, tadellose Erhaltung.	1/13Bru	50,—
3266	24 Pfennig Freimarke, waagerechtes Oberrandpaar von Feld 5 und 6 mit 3-facher Doppelzähnung sowie senkrecht verzähntes Doppelseitstück, postfrisch, tadellose Erhaltung, sehr dekorativ.	8 **	50,—
3267	24 Pfennig Freimarke, drei Werte senkrechte Totalverzähnung, Oberrandstück, Unterrandstück, Seitenrandstück links, postfrisch, tadellose Erhaltung.	8(3) **	50,—
3268	2 Pfennig bis 1 Deutsche Mark "Freimarken", kompletter Satz mit 14 Werten, Engros-Los zu neun Sätzen, postfrisch, tadellose Erhaltung, Mi. 405.-	14/27(9) **	60,—
3269	2 Pfennig bis 90 Pfennig "Freimarken (III Ausgabe), kompletter Satz mit zehn Werten, postfrisch, tadellose Erhaltung, Mi. 200.-	28/37 **	40,—
3271FP	90 Pfennig "Freimarke III. Ausgabe", Eckrandstück mit Druckdatum 10.1.1949, postfrisch, tadellose Erhaltung, Mi. 300.-	37Bru **	75,—
3272P	10 Pfennig bis 40 Pfennig "Deutsches Rotes Kreuz", kompletter Satz mit vier Werten, je gestempelt "Friedrichshafen 22.6.49", tadellose Erhaltung, Fotoattest Schlegel BPP, Mi. 480.-	40/43 ☉	120,—

Bizone Ganzsachen

3276P	5 Pfg. Ziffer, Ganzsachen-Karte gestempelt "BERLIN-SCHÖNEBERG 13.2.46", Fotobefund Schlegel BPP "echt und einwandfrei, Februarverwendung in Berlin, tatsächliche Beförderung wird nicht bestätigt", Mi. 1.100.-	P950 ☒	80,—
-------	---	--------	------

Bizone

3279	4 Pfg. AM-Post, 21 Stück in Einheiten vorder- und rückseitig als reine portrichtige MeF auf Brief, dabei Unterrandpaar mit Pl.Nr., von MAINZ 27.46 nach Freising, Mi. 900.-	2z(21) ☒	140,—
3280FP	12 Pfennig AM-Post, Papier z, Plattenfehler I "Linie unter HLA von Deutschland beschädigt", gestempelt "ESSEN-STADT WALD a", Zähnung herstellungsbedingt etwas unregelmäßig, Fotobefund Andreas Wehner BPP (2020), Mi. 250.-	7zI ☉	50,—
3281FP	12 Pfennig AM-Post, Papier z, Plattenfehler II "Farbhäkchen unter N von DEUTSCHLAND", gestempelt "WESSELING (BZ KÖLN) a", tadellose Erhaltung, Fotobefund Andreas Wehner BPP (2020) "einwandfrei", Mi. 150.-	7zII ☉	50,—
3282FP	12 Pfennig AM-Post, Papier z, vom linken Bogenrand mit deutlichem Steg, gestempelt "RODENBERG (DEISTER), tadellose Erhaltung, Fotobefund Andreas Wehner BPP (2020) "einwandfrei"	7zabSt. ☉	50,—
3283FP	3 Pfennig AM-Post, Zähnung G, Papier y, gestempelt, tadellose Erhaltung, signiert Wehner BPP, Mi. 100.-	10Gy ☉	30,—
3284P	3 Pfg. gez. L 14 1/4:14 1/2, postfrisch vom Oberrand mit Plattennummer "6 C", Fotobefund Hettler BPP (für 4er-Block), Mi. 1.200.-	10BPl.-Nr. **	250,—
3285FP	6 Pfennig AM-Post, englischer Druck, Zähnung L 14 1/2, Papier y, entwertet "BERGISCH GLADBACH a", tadellose Erhaltung mit zeittypischer Zähnung, Fotoattest Andreas Wehner BPP (2020) "Die Qualität ist einwandfrei, in der für diese Ausgabe zeittypisch normalen Zähnung.", Mi. 500.-	13Ey ☉	130,—
3286	12 Pfg AM-Post, zwei Einzelfrankaturen (versch. Zähnungen) je mit Notstempel "LAMMENDORF" (Typ a laut Handbuch)	15 ☒	50,—
3287	1 Pfennig bis 80 Pfennig AM-Post, deutscher Druck, insgesamt 19 Werte auf zwei größeren Briefstücken mit Sonderstempel "HANNOVER 17.8.1946 Ausstellung Niedersachsenschau 1946 Planen und Schaffen", Mi. 450.-	16/34 △	60,—
3289FP	1 Pfennig AM-Post, deutscher Druck, Zähnung L 11 : 11 1/2, Eckrandstück oben rechts Feld 10 Type 2 mit roter vierstelliger handschriftlicher Bogenzählnummer "6990", postfrisch, tadellose Erhaltung, Fotoattest Dieter Hettler BPP "echt und einwandfrei", Mi. 800.-	16Br4H **	100,—

EINZELLOSE

3290FP	1 Pfennig AM-Post, deutscher Druck, gezähnt L 11 1/2, Eckrandstück oben rechts mit roter vierstelliger Bogenzählnummer, postfrisch, tadellose Erhaltung, signiert Hettler BPP, Mi. 250.-	16Dr4 **	50,—
3291FP	1 Pfennig AM-Post, deutscher Druck, Zähnung L 11 1/2, Eckrandstück oben rechts mit schwarzer fünfstelliger Bogenzählnummer "06293", postfrisch, zwei kleine Haftstellen, Zähnung unten ungleichmäßig, sehr selten, Fotobefund Dieter Hettler BPP, Mi. 1.500.-	16Ds5 **	75,—
3292FP	3 Pfennig AM-Post, deutscher Druck, gezähnt L11, Eckrandsechserblock oben rechts mit roter vierstelliger Bogenzählnummer 1601 neben Feld 10, durchgestrichen und neben Feld 20 korrigiert 1639 abgeschlagen, postfrisch, recht selten, Mi. 1.000.-	17aAr4 **	150,—
3293	3 Pfennig AM-Post, blauviolett, Zähnung L 11 1/2 : 11, zwei Werte, gestempelt, tadellose Erhaltung, gepr. Wehner BPP, Mi. 240.-	17bC(2) ☉	60,—
3294FP	3 Pfennig AM-Post, deutscher Druck, blauviolett, Zähnung L 11 1/2, Eckrandstück unten rechts, postfrisch, tadellose Erhaltung, Fotoattest Dieter Hettler BPP "echt und einwandfrei", Mi. 600.-	17bD **	100,—
3295	6 Pfennig AM-Post, deutscher Druck Zähnung L11, Etikettenpapier 2. Auflage, Eckrandstück oben links aus Schalterbogentyp 1, postfrisch, tadellose Erhaltung, Fotobefund Andreas Wehner BPP "Die Qualität ist einwandfrei."	20Ax **	50,—
3296	6 Pfennig AM-Post, deutscher Druck, Etikettenpapier 1. Auflage, gestempelt "HELMSTEDT a 1.8.45.-13", Bedarfsstück, Fotobefund Dieter Hettler BPP, Mi. 350.-	20Axa ☉	60,—
3297P	6 Pfg. gez. L 11 auf sogenanntem Etikettenpapier, postfrisch, tadellos, Fotoattest Hettler BPP, Mi. 450.-	20Axa **	60,—
3298FP	6 Pfennig AM-Post, deutscher Druck, Etikettenpapier der 1. Auflage, waagerechtes Unterrandpaar (Feld 93 und 94 aus Bogentyp 2), entwertet mit Aufgabestempel "EINBECK e 25.7.45 8-9", tadellose Erhaltung, unsigniert, Fotoattest Andreas Wehner BPP "Die Qualität ist einwandfrei.", Mi. 700.-	20Axa(2) ☉	120,—
3300	10 Pfennig AM-Post, Zähnung L 11 1/2, Papier z, postfrisch, tadellose Erhaltung, Mi. 500.-	22Dz **	50,—
3301FP	10 Pfennig AM-Post, deutscher Druck, gezähnt L 11 1/2, Papier z, Oberrandstück von Feld 3 aus Schalterbogentyp 6, postfrisch, tadellose Erhaltung, unsigniert, Fotoattest Andreas Wehner BPP "Die Qualität ist einwandfrei."	22Dz **	100,—
3302FP	12 Pfennig AM-Post, Zähnung L 11 1/2 : 11, Papier z, gestempelt "KIEL", tadellose Erhaltung, Fotobefund Andreas Wehner BPP (2020) "einwandfrei", Mi. 180.-	23Cz ☉	60,—
3303P	12 Pfg. gezähnt 11 1/2:11, postfrischer 4er-Block vom Bogenunterrand, senkr. vorgefaltet, Fotobefund Schlegel A. BPP (für 6er-Block) Mi. 600.-	23Cz **	80,—
3304FP	16 Pfennig AM-Post, dunkelgrünblau, Zähnung L 11, Papier z, waagrechtes Paar vom Eckrand oben links mit Abart "links ungezähnt", postfrisch, Fotobefund Andreas Wehner BPP "Im Oberrand ganz links ist im Schräglicht eine kleine Haftstelle erkennbar. Die Qualität von Feld 1 ist einwandfrei.", Mi. 300.-	25AzUl **	50,—
3305	20 Pfennig AM-Post, deutscher Druck, zwei Eckrandstücke oben rechts, je mit Arge-Plattenfehler "weißer Fleck neben P von Pfennig", einmal mit roter Bogenzählnummer 8797, postfrisch, tadellose Erhaltung.	26aCr4,26bAo N **	60,—
3306FP	25 Pfennig AM-Post deutscher Druck, Zähnung L 11 1/2 : 11, Eckrandstück oben rechts mit roter vierstelliger Bogenzählnummer "8723", postfrisch, tadellose Erhaltung, Fotobefund Dieter Hettler BPP "echt und einwandfrei", Mi. 250.-	28Cr4 **	50,—
3307FP	30 Pfennig AM-Post, deutscher Druck, dunkelolivgrün, Zähnung L 11, Papier z, Oberrandstück mit Abart "oben ungezähnt", Feld 4 aus Schalterbogentyp 10, postfrisch, tadellose Erhaltung, Fotobefund Andreas Wehner BPP "Die Qualität ist einwandfrei.", Mi. 300.-	29cAzUo **	50,—
3308P	40 Pfg. AM-Post, deutscher Druck,, rotlila, gez. 11:11½, postfrisch, Fotobefund Hettler BPP "echt und einwandfrei", Mi. 200.-	30dB **	50,—
3309FP	40 Pfennig AM-Post, deutscher Druck, rotlila, Zähnung L 11 : 11 1/2, waagrechtes Paar vom Eckrand oben links (Feld 1 und 2), postfrisch, tadellose Erhaltung, Fotoattest Dieter Hettler BPP "echt und einwandfrei", Mi. ca. 800.-	30dB(2) **	100,—
3310P	40 Pfg. rotlila, gezähnt L 11, postfrisch, tadellos, Fotoattest Wehner BPP, Mi. 550.-	30dA **	120,—
3311FP	42 Pfennig AM-Post, deutscher Druck, senkrecht Paar vom Eckrand unten links mit Reihenwertzahl 82 statt 84 neben Feld 81, postfrisch, Fotobefund Dieter Hettler BPP "Postfrisch Originalgummi. Zähnung oben etwas ungleichmäßig."	31BBrl **	50,—
3312FP	42 Pfennig AM-Post, deutscher Druck, Zähnung L 11 1/2, Eckrandstück oben rechts mit vierstelliger roter Bogenzählnummer "0681", postfrisch, tadellose Erhaltung, Fotobefund Dieter Hettler BPP "echt und einwandfrei", Mi. 450.-	31Dr4 **	60,—
3313P	60 Pfg. karminbraun, gezähnt L 11 1/2, vom linken Bogenrand, gestempelt "HANNOVER-KIRCHENRODE 7.1.46" auf Briefstück, Zähnung ungleichmäßig, Fotobefund Hettler BPP, Mi. 1.500.-	33aD △	250,—
3314P	60 Pfennig AM-Post karminbraun, gezähnt L 11 1/2 aus der rechten oberen Bogenecke mit roter vierstelliger Bogenzählnummer "5967", postfrisch, am rechten Rand gestoßen und geknittert, waagerechte Perforation in Rand eingerissen, Fotoattest Andreas Wehner BPP (für 4er-Block), Mi. 3.000.-	33aDV4 **	300,—
3315	1 RM. AM-Post, gez. L 11:11½, auf Briefstück "Exten 27.6.46", geprüft Schlegel, D. BPP, Mi.450.-	34 ☉	100,—
3317FP	80 Pfennig AM-Post, deutscher Druck, waagrechtes Paar - mittig wie ungezähnt wirkend (Blindzähnung), linke Marke mit Plattenfehler I "rechte 0 der Wertangabe 80 mit darüberliegender Linie durch weißen Punkt verbunden", ungebraucht mit Originalgummierung (entfaltet), Mi. 200.-	34aA ☉	60,—
3318FP	80 Pfennig AM-Post, deutscher Druck, schwarzviolettultramarin, Zähnung L 11, entwertet mit Aufgabestempel "KÖLN 2 e 28.2.46 12-13" auf Briefstück, Fotobefund Andreas Wehner BPP "Die Marke hat altersbedingt gelbliche Zahn- und Randverfärbungen.", Mi. 500.-	34aAz △	60,—
3319	80 Pfg AM-Post, deutscher Druck, gezähnt L11, auf überfrankiertem R-Brief von Bonn 25.10.45 nach Bad Godesberg mit rückseitigem Ank.-Stempel 26.10.45, abgesehen von einem Gelbfleck auf dem Umschlag tadellos, gepr. Schlegel BPP	34aAz ☒	115,—
3320	80 Pfg. schwarzviolettultramarin, gezähnt L 11, gestempelt, tadellos, geprüft Schlegel, D.BPP, Mi.500.-	34aAz ☉	100,—
3321FP	80 Pfennig AM-Post, deutscher Druck, schwarzviolettultramarin, Zähnung L 11, Plattenfehler I "rechte 0 der Wertangabe 80 mit darüberliegender Linie durch weißen Punkt verbunden", postfrisch, Fotobefund Andreas Wehner BPP "Die untere Zähnungsreihe ist herstellungsbedingt etwas unregelmäßig, sonst in der für diese Ausgabe zeittypisch normalen Zähnung.", Mi. 300.-	34aAzl **	50,—
3322FP	80 Pfennig AM-Post, deutscher Druck, waagrechtes Paar vom Eckrand oben links mit roter vierstelliger Bogenzählnummer "2221", postfrisch, herstellungsbedingter Gummibug, tadellose Erhaltung, Mi. 495.-	34aAzr4 **	75,—
3323FP	80 Pfennig AM-Post, deutscher Druck, schwarzviolettultramarin, Zähnung L 11 : 11 1/2, Eckrandstück oben rechts mit roter vierstelliger Bogennummer "4852" - die 4 handschriftlich verzähnt, rückseitig Vollabklatsch, postfrisch, im Seitenrand mit kleinem Falz die Zähnung gestützt, Mi. für ** 3.200.-	34aB **	200,—
3324FP	80 Pfennig AM-Post, deutscher Druck, schwarzviolettultramarin, Zähnung L 11 : 11 1/2, waagrechtes Unterrandpaar von den Feldern 94 und 95, postfrisch, tadellose Erhaltung, Fotoattest Dieter Hettler BPP "echt und einwandfrei", Mi. 400.-	34aB(2) **	50,—
3325FP	80 Pfennig AM-Post, deutscher Druck, schwarzviolettultramarin, Zähnung L 11 : 11 1/2, Viererblock, postfrisch, tadellose Erhaltung, Mi. 800.-	34aB(4) **	100,—
3326FP	80 Pfennig AM-Post, deutscher Druck, schwarzviolettultramarin, Zähnung L 11 1/2 : 11, Eckrandviererblock oben links (Feld 1/2 und 11/12), postfrisch, tadellose Erhaltung, Mi. 160.-+	34aC(4) **	50,—
3327	80 Pfg. AM-Post, deutscher Druck,, gez. 11½:11, linker Rand-6er-Block, postfrisch mit Vollabklatsch, Fotoattest Hettler BPP "echt und einwandfrei, Plattenfehler auf Feld 32+33"	34aC(6) **	100,—
3328FP	80 Pfennig AM-Post, deutscher Druck, schwarzviolettultramarin, Zähnung L 11 1/2 : 11, Eckrandstück oben rechts mit vierstelliger roter Bogenzählnummer "2072", signiert Schlegel BPP, Mi. 400.-	34aCr4 **	75,—
3329FP	80 Pfennig AM-Post, deutscher Druck, schwarzviolettultramarin, Zähnung L 11 1/2 : 11, entwertet "HAMBURG 1 u -3.1.46 10-11V" auf Briefstück, Fotobefund Andreas Wehner BPP "zeitypisch normale Zähnung.", Mi. 50.-	34aCz △	50,—
3330	80 Pfg. AM-Post, deutscher Druck,, gez. 11½, postfrisch mit Vollabklatsch, Fotobefund Hettler BPP "echt, oben und unten Zahnverkürzungen"	34aD **	Gebot
3332	80 Pfg. AM-Post, deutscher Druck, schwarzblau, gez. 11½:11, postfrisch, Fotobefund Hettler BPP "echt und einwandfrei", Mi. 180.-	34bC **	30,—
3333FP	80 Pfennig AM-Post, deutscher Druck, schwarzblau, Zähnung L 11 1/2 : 11, Oberrandviererblock (im Rand Haftspuren), Marken postfrisch, tadellose Erhaltung, Fotoattest Dieter Hettler BPP "echt und einwandfrei", Mi. 720.-	34bC(4) **	100,—
3335FP	1 RM. AM-Post, deutscher Druck, gez.11:11½,klar gest., WOLFENBÜTTEL, Fotobefund Hettler BPP; "echt und einwandfrei", Mi. 550.-	35B ☉	100,—
3337FP	1 Reichsmark AM-Post, deutscher Druck, Zähnung L 11 : 11 1/2, entwertet "VREDEN 3.4.46 Bz. Münster" auf Briefstück, tadellos, signiert Schlegel BPP, Mi. 550.-	35B △	75,—

3342FP	6 Pfennig Arbeiter, Bandaufdruck, Abart "Aufdruck diagonal (statt waagrecht), tadellos postfrisch, gepr. Schlegel BPP, Mi. 180.-	37ID **	50,—
3343P	6 Pfg. Arbeiter, Bandaufdruck nur auf Gummiseite, postfrisch, gepr. Schlegel BPP, Mi. 250.-	37IR **	60,—
3344FP	8 Pfennig Arbeiter, Bandaufdruck, Abart "Doppelaufdruck, einmal normal, einmal diagonal", tadellos postfrisch, gepr. Schlegel BPP (doppelte Signatur), Mi. 180.-	38IDDF **	50,—
3345FP	12 Pfennig Arbeiter, Bandaufdruck, Abart "Aufdruck diagonal (statt waagrecht), tadellos postfrisch, gepr. Schlegel BPP, Mi. 150.-	40ID1 **	40,—
3347P	12 Pfg Arbeiter Bandaufdruck als Viererblock, Fälschung zum Schaden der Post, Fotoattest Schlegel 037057, tadellos postfrisch, Mi. 1.600.-	40IPfä **	150,—
3348FP	12 Pfennig und 24 Pfennig Arbeiter mit Bandaufdruck, sogenannte Münchener Postfälschungen, postfrisch, tadellose Erhaltung, Fotobefund Hans-Dieter Schlegel BPP, Mi. 800.-	40I,44IPfä **	220,—
3349	16 Pfg. Arbeiter, Bandaufdruck, Kehrdruckpaar, oberer Aufdruck kopfstehend, postfrisch, gepr. Schlegel BPP, Mi. 100,-	42INKb **	25,—
3350FP	16 Pfennig Arbeiter, schwarzblaugrün, Bandaufdruck, Abart "kopfstehender Aufdruck", Plattendruckoberrandstück durchgezähnt, postfrisch, tadellose Erhaltung, Fotobefund Hans-Dieter Schlegel BPP "Die Qualität ist einwandfrei."	42IbKPORdgz **	50,—
3351	20 Pf. Arbeiter dunkelgrauultramarin, sauber rundgestempelt, Fotobefund Arge Kontrollrat u. Kurzbefund Schlegel BPP, Mi. 200,-	43Ic ☉	40,—
3352FP	20 Pfennig Arbeiter, grünlichblau, Bandaufdruck Plattendruckoberrandstück nicht durchgezähnt, postfrisch, tadellose Erhaltung, Fotobefund Hans-Dieter Schlegel BPP "Die Qualität ist einwandfrei.", Mi. 260.-	43IdPORdgz **	60,—
3353P	24 Pfg Arbeiter, doppelter Netzaufdruck, einmal diagonal, Normalaufdruck mit Abklatsch, Unterrandstück postfrisch, Kurzbefund Schlegel BPP "echt und einwandfrei", Mi. 180.-	44IIDDF **	50,—
3355P	24 Pfg. falscher Bandaufdruck zum Schaden der Post, gestempelt, Fälscher hatte die Marken in München-Pasing umgetauscht, als die Fälschung erkannt wurde, waren bereits einige Werte am Postschalter wieder ausgegeben. Fotoattest Schlegel BPP mit entsprechendem Amtsblattauszug , Mi. für ** 500.-	44IPFÄ ☉	160,—
3356FP	25 Pfennig Arbeiter mit Abart "Band- und Netzaufdruck gemeinsam auf einer Marke", tadellos postfrisch, gepr. Schlegel BPP, Mi. 300.-	45I/IDD **	80,—
3357FP	25 Pfennig Arbeiter, Bandaufdruck, Abart "Aufdruck vorderseitig dreifach, rückseitig einfach", tadellos postfrisch, gepr. Schlegel BPP, Mi. 150.-	45IDIII **	50,—
3360FP	60 Pfennig Arbeiter, bräunlichkarmin, Bandaufdruck, Abart "doppelter Aufdruck, davon einer kopfstehend", tadellos postfrisch, gepr. Schlegel BPP (doppelte Signatur), Mi. 380.-	49IDK **	100,—
3361FP	60 Pfg. Arbeiter braunkarmin, Bandaufdruck, zentr. klar gest. GÖTTINGEN, gepr. Schlegel BPP, Mi. 300,-	49Ia ☉	80,—
3362P	60 Pfennig "Arbeiter" mit Bandaufdruck", Abart "doppelter Aufdruck, einer davon kopfstehend", tadellos postfrisch, Fotoattest Schlegel BPP "echt und einwandfrei", Mi. 380.-	49aIDK **	100,—
3364	60 Pfennig Arbeiter mit Netzaufdruck, Abart "Aufdruck auf Vorderseite normal, rückseitig senkrecht", waagrechtes Unterrandpaar, tadellos postfrisch, Fotobefund Hans-Dieter Schlegel BPP "Die Qualität ist einwandfrei, linke obere Ecke rückseitig ohne Aufdruck durch Bogenumschlag.", Mi. 200.-	A49IIDS(2) **	50,—
3365FP	60 Pfennig Arbeiter, Bandaufdruck, Abart "doppelter Aufdruck, davon einer senkrecht stehend", tadellos postfrisch, gepr. Schlegel BPP (doppelte Signatur), Mi. 220.-	A49IDS **	50,—
3367FP	80 Pfennig "Arbeiter" mit Netzaufdruck, Abart "doppelter, kopfstehender Aufdruck", tadellos postfrisch, gepr. Schlegel BPP u. a., Mi. 180.-	50IIKD **	50,—
3368P	2 Pfg bis 84 Pfg Ziffern, Band und Netzaufdruck, 34 Werte kpl. postfrisch, sign. und Fotoattest Schlegel BPP "echt, Mängel sind nicht vorhanden", Mi. 1.300.-	52/68I/II **	400,—
3369FP	2 Pfennig bis 84 Pfennig Ziffern mit Netzaufdruck, Abart "doppelter Netzaufdruck", kompletter Satz mit 17 Werten, postfrisch, tadellose Erhaltung, signiert Schlegel BPP, Mi. 1.600.-	52/68IIDD **	400,—
3370	75 Pfennig Ziffern mit Netzaufdruck als EF auf Einschreiben eigenhändig mit Notstempel "Goyatz" (Arge Type b), gepr. Zirkenbach	65II ☒	40,—
3371FP	Nicht ausgegeben: 1 Pfennig bis 80 Pfennig Ziffern mit Netzaufdruck, Abart "mit doppeltem Netzaufdruck", kompletter Satz mit neun Werten, postfrisch, tadellose Erhaltung, signiert Dr. Dub und Schlegel BPP, sowie Fotoattest Hans-Georg Schlegel BPP "Mängel sind nicht vorhanden." Mi. 2.200.-	I/IX-IIDD **	600,—
3372	5 Pfg und 6 Pfg Ziffer Netzaufdruck, beide Marken tadellos postfrisch, gepr. Schlegel BPP, Mi. 165.-	IV/VI/II **	30,—
3373	20 Pfg Ziffer Netzaufdruck, tadellos postfrisch vom rechten Rand, gepr. Schlegel BPP, Mi. 110.-	VI/II **	30,—
3374	80 Pfg Ziffer Netzaufdruck, tadellos postfrisch, gepr. Schlegel BPP, Mi. 100.-	IX/II **	25,—
3375FP	Nicht ausgegeben: 1 Reichsmark Ziffern mit Bandaufdruck, Abart "doppelter Aufdruck", postfrisch, tadellose Erhaltung, Fotoattest Schlegel BPP, Mi. 1.600.-	AIX/IDD **	400,—
3376FP	Nicht ausgegeben: 1 Mark Taube, stark fluoreszierend mit Netzaufdruck, postfrisch, tadellose Erhaltung, Fotoattest Schlegel BPP, Mi. 1.300.-	Alb/II **	300,—
3377FP	Nicht ausgegeben: 1 Mark AM-Post Netzaufdruck mit waagerechter Gummiriffelung, postfrisch, tadellose Erhaltung, signiert Dr. Dub und Schlegel BPP, sowie Fotoattest Hans-Georg Schlegel BPP "Mängel sind nicht vorhanden." Mi. 3.800.-	AIX/Ily **	800,—
3378FP	Nicht ausgegeben: 2 Mark Taube mit Netzaufdruck, Abart "doppelter Aufdruck", postfrisch, tadellose Erhaltung, Fotoattest Schlegel BPP, Mi. 1.400.-	AII/IDD **	350,—
3379P	2 Pfg. bis 5 DM, Bauten weit gezähnt, 28 Werte kpl. postfrisch, Mi. 300.-	73/100Iwg **	80,—
3380P	2 Pfg. - 1 M. Bauten eng gezähnt, kpl. postfrisch, bis auf 50 Pfg. alles Randstücke, Fotoattest Stemmler BPP, Mi. 730,-	73/97eg **	150,—
3381	Bauten, 3 Ernttagsbriefe vom 1.9.48 mit Bauten-Frankaturen, dabei 2 Stück als Auslandseinschreiben nach New York.	ex73/100 ☒	100,—
3382P	10, 25 und 90 Pfg Bauten (von letzterer Einzelstück und waagrechtes Paar), ungezähnt, tadellos postfrisch, vermutlich aus der Makulatur stammend, dekorativ, Mi. 800.- (ohne 10 Pfg)	80U,87U,96U(3) **	50,—
3385	Exportmasse-Block mit Ernttagssonderstempel auf Brief.	Bl.1a ☒	100,—
3387P	Hannover-Messe-Block, 30 Pfg. schwarzviolettultramarin, postfrisch, sign. und Fotoattest Schlegel BPP "echt und ohne Mängel", Mi. 700.-	Bl.1c **	220,—
3388	Luftpost-Einschreiben frankiert mit Bauten Nr.90, Nr.106, Nr.107 sowie Notopfermarke und Flugpostmarke mit Zudruck DAP auf Luftpostumschlag der Tagung des DAPC in Bergneustadt vom 15.5.1949. Brief mit entsprechenden Luftpost bzw. Ballonpoststempeln. Erntagsverwendung für Nr.106 und Nr.107, leichte Gebrauchsspuren. Mi. 1.000.-	106/07 ☒	200,—
Notopfermarken			
3389FP	2 Pfennig Notopfermarke, Druck auf hellchromgelbem ungummiertem Zwischenlagepapier ohne Wasserzeichen - wie es in der Druckerei Wegener in Alfeld Verwendung fand, ein kompletter Bogen dieses Fehldrucks ist erhalten geblieben und innerhalb einer Bogentasche in Göttingen verkauft worden, aus diesem Grund wird diese Marke auch "Göttinger Papier" genannt, Fotoattest Peter Harlos BPP (2023) "Die vorliegende Marke ist postfrisch, d. h. sie befindet sich in dem Zustand wie sie verkauft wurde, sie ist echt und einwandfrei.", Mi. 600.-	1x (*)	180,—
3390P	2 Pf Notopfer gezähnt L 11 3/4, Wasserzeichen 3X, tadellos postfrisch, gepr. Dr. Dub, Mi. 280.-	2DZ **	80,—
Bundesrepublik Deutschland			
3393	10 Pfennig bis 30 Pfennig "100 Jahre deutsche Briefmarken", kompletter Satz als portogerechte Frankatur auf Einschreiben von "Hamburg nach Mülheim an der Ruhr mit rückseitigem Ank.-Stempel, gepr. Schlegel BPP	113/15 ☒	50,—
3394	10 Pfg bis 30 Pfg "100 Jahre deutsche Briefmarken", kompletter Satz mit drei Werten, tadellos postfrisch, Mi. 100.-	113/15 **	20,—
3396P	10 - 30 Pfg. 100. Jahre deutsche Briefmarken, dabei 30 Pfg. mit Plattenfehler I, mit Erntagssonderstempel "FRANKFURT (MAIN) 30.X.49" auf adressierter Karte ohne Text, als Briefstück sign. Schlegel A. BPP	113,114,115I ☒	70,—
3397	20 Pfennig 100 Jahre deutsche Briefmarken. Marke mit Plattenfehler "Weißer Strich unter P von Post". Einwandfrei gestempelt, Mi. 180.-	114II ☉	35,—
3398	20 Pfennig 100 Jahre deutsche Briefmarken. Marke mit Plattenfehler "Weißer Strich unter P von Post". Einwandfrei postfrisch, Kurzbefund Schlegel BPP, Mi. 180.-	114II **	40,—
3399	30 Pfg "75 Jahre Weltpostverein (UPU)", tadellos postfrisch, Mi. 70.-	116 **	Gebot

3400	30 Pfg "75 Jahre Weltpostverein (UPU), Plattenfehler VII "Punkt links über der Braue und Punkt unter dem R in Jahre" (Feld 9, Teilauflage), tadellos postfrisch, geprüft Schlegel BPP, Mi. 240.-	116VI **	50,—
3401	8 Pfg bis 30 Pfg "Helfer der Menschheit (I)", kompletter Satz mit vier Werten, tadellos postfrisch, Mi. 110.-	117/20 **	20,—
3402	10 Pfg und 20 Pfg "200. Todestag von Johann Sebastian Bach", kompletter Satz mit zwei Werten, tadellos postfrisch, Mi. 110.-	121/22 **	20,—
3403	2-30 Pf. Posthorn, Kurzsatz, bis auf die 8 Pf. alle gepr. Schlegel BPP mit tiefen Signaturen, Mi. 305.-	123/32 **	60,—
3404P	2 Pfennig bis 90 Pfennig "Posthorn", kompletter Satz auf Briefstücken, einheitlich klar gestempelt mit Sonderstempel "Brüggen (Niederrhein) 27.7.1953", in dieser Art sehr seltenes Ensemble für höchste Ansprüche!	123/38 △	500,—
3405P	2 Pfennig bis 90 Pfennig "Posthorn", kompletter Satz einheitlich mit Oberrand, postfrisch, 90 Pfennig Falz im Oberrand sonst tadellos postfrisch!, gepr. Schlegel BPP und Bühler	123/38 **	600,—
3406P	2 Pfg - 90 Pfg Posthorn, unsignierter Satz. Die 60 Pf. weist einen kurzen Zahn auf, sonst tadellos postfrischer Satz, Mi. 2.200.- (alter Ausruf 450)	123/38 **	350,—
3407FP	8 Pfennig Posthorn, waagerechtes Unterrandpaar mit HAN "16001 51 1", entwertet "Beverungen 2.4.53", ungefaltet Luxusstück ohne Antrennungen, gestempelte Hausauftragsnummern der Posthornserie sind selten, zumal in vorliegender Qualität! Fotobefund Hans-Dieter Schlegel BPP "Die Qualität ist einwandfrei."	127HAN ☉	650,—
3408FP	10 Pfg. Posthorn, senkrecht Paar mit 4 Leerfeldern vom Rollenanfang auf Brief (Fensterumschlag) von "KELSTERBACH 19.10.53", das letzte Leerfeld ist etwas aufgetrennt, der Umschlag ist waagrecht geknickt, sehr seltener Beleg, Fotoattest Schlegel BPP (alter Ausruf 800).	128RE1 ☒	600,—
3409	50 und 60 Pf. Posthorn je tadellos postfrisch mit guter Zähnung, unsigniert, Mi. 350,-	134/35 **	70,—
3410P	50 Pfennig Posthorn, Unterrandstück, postfrisch, tadellose Erhaltung, unsigniert, Mi. 225.-	134UR **	45,—
3411	70 Pf. Posthorn, sauber entfaltet, unsigniert, Mi. 180,-	136 *	40,—
3412P	70 Pfg Posthorn tadellos postfrisch aus der Bogenecke links unten, unsigniert, Fotoattest Schlegel BPP "einwandfrei"	136ERul **	600,—
3413FP	80 Pf. Posthorn, tadellos postfrisch, gute Zähnung, unsigniert, Mi. 500,-	137 **	100,—
3414P	80 Pfennig Posthorn, senkrechter Dreierstreifen vom rechten Bogenrand mit Anlagekreuz, postfrisch, tadellose Erhaltung, Mi. 2.250.-+	137(3) **	600,—
3415P	80 Pfg Posthorn tadellos postfrisch aus der Bogenecke links unten, unsigniert, Fotoattest Schlegel BPP "einwandfrei"	137ERul **	600,—
3416FP	90 Pf. Posthorn, tadellos postfrisch, einwandfreie Zähnung, unsigniert, Mi. 550,-	138 **	130,—
3417P	90 Pfennig Posthorn, vom linken Bogenrand, postfrisch, tadellose Erhaltung, unsigniert, Mi. 800,-	138 **	170,—
3418P	80 Pfennig Posthorn, senkrecht Eckrandpaar unten links mit Formnummer "2", Marken postfrisch, im Bogenrand jedoch Falzrest, Mi. 1.500.-+ - selten!	138(2) **	430,—
3419P	90 Pfg Posthorn tadellos postfrisch aus der Bogenecke links unten, unsigniert, Fotoattest Schlegel BPP	138ERul **	600,—
3420	10 Pfennig und 20 Pfennig "Marienkirche" auf Blankoumschlag mit Sonderstempel "Lübeck 1.9.51", tadellos, gepr. Schlegel BPP	139/40 ☒	50,—
3421	10 Pfg und 20 Pfg "700 Jahre Marienkirche, Lübeck", kompletter Satz mit zwei Werten, tadellos postfrisch, Mi. 220.-	139/40 **	50,—
3422	10 Pfennig und 20 Pfennig Marienkirche mit Ersttagsstempel "Passau 30.8.51" auf Ortsbrief an Dr. Wittmann/Passau, Mi. 1.800.-	139/40 ☒	300,—
3424	4 Pfg bis 30 Pfg "Helfer der Menschheit (II)", kompletter Satz mit vier Werten, tadellos postfrisch, Mi. 140.-	143/46 **	30,—
3425	4 Pfg. bis 30 Pfg. Wohlfahrt 1951 komplett auf Brief Baden-Baden 23.10.51 nach nach Zürich. Als Ersttagsbrief in dieser Form sicherlich nicht so häufig. Mi.1.400.-	143/46 ☒	300,—
3426P	30 Pfennig "Pestalozzi" auf Ballonpostkarte mit Entwertung "LORCH" und allen Bestätigungsstempeln vorderseitig, tadellose Erhaltung, gepr. Schlegel BPP	146 ☒	120,—
3428	4 Pfg bis 30 Pfg "Helfer der Menschheit (III)", kompletter Satz mit vier Werten, tadellos postfrisch, Mi. 130.-	156/59 **	30,—
3429	10 Pfennig Deutsches Museum. Viererblock aus der rechten oberen Bogenecke. Einwandfrei postfrisch, alle 4 Marken geprüft Schlegel BPP. Mi.120,-	163VB **	30,—
3431	4 Pfg bis 30 Pfg "Helfer der Menschheit (IV)", kompletter Satz mit vier Werten, tadellos postfrisch, Mi. 100.-	173/76 **	20,—
3432FP	2 Pf. bis 3 DM "Heuss" als kpl. waag. Paarsatz. Dabei die Werte ab 50 Pf. alle vom Unterrand, tadellos ungefaltet, Mi. 1.380,-	177/96 **	200,—
3433	2 Pfg bis 3 Mark "Bundespräsident Theodor Heuss (I), kompletter Satz mit 20 Werten, tadellos postfrisch, Mi. 300.-	177/96 **	60,—
3434	2 Pfg bis 3 Mark "Bundespräsident Theodor Heuss (I), kompletter Satz mit 20 Werten, tadellos postfrisch, Mi. 300.-	177/96 **	60,—
3435FP	2 Pfennig bis 3 Mark Heuss (I), kompletter Satz mit 20 Werten, je im Viererblock, oftmals vom Bogenrand (teils in den Rändern gefaltet), postfrisch, tadellose Erhaltung, Mi. 2.800.-+	177/96(4) **	400,—
3436P	5 - 40 Pfg. Heuss lumogen auf 2 illustrierten Briefen von "DARMSTADT 3.3.61" nach Lorch, Fotobefund Schlegel A. BPP	179/260y ☒	70,—
3437P	7 bis 40 Pfg. Heuss, fluoreszierendes Papier, 8 Werte klar gest. auf Briefstücken, Fotobefund Schlegel BPP "echt und einwandfrei", Mi. 450,-	179/260y △	80,—
3444P	50 Pfg. Heuss, rechtes Randstück postfrisch, Attestkopie Schlegel BPP für ehemaligen 3er-Streifen: "echt und einwandfrei", Mi. 200,-.	189 **	60,—
3445	50 Pf. Heuss, 7 sauber postfrische Exemplare, Mi. 1.400,-	189(7) **	150,—
3448P	7 Pfg bis 70 Pfg Heuss III, Viererblocksatz, alle Werte sauber rundgestempelt, gepr. Schlegel BPP, Mi. 1.300.-++	302/06(4) ☉	450,—
3449	7 Pfg bis 70 Pfg Heuss III auf drei Blanko-FDC-Umschlägen mit Ersttagsstempel, tadellos, Mi. 255.-	302/06FDC ☒	50,—
3451FP	10 Pfennig "Europa CEPT", Abart "ungezähnt", breitrandig geschnitten, postfrisch, tadellose Erhaltung, signiert H.W.Sieger, Mi. unterbewertet, kaum einmal angeboten!	367yU **	220,—
3452	10-80 Pf. "Deutsche Bauwerke", kpl. Bogensatz, wobei die 70 Pf. senkr. mittig getrennt wurde. Alle anderen als tadellos ungefaltete Bögen, Mi. 1.100,-	454/461 **	70,—
3453	5 Pfg Heinemann, portugerechte Mehrfachfrankatur durch Oberrandsechserblock auf Brief von "HANNOVER" nach Varel, tadellos, selten..	635(6) ☒	80,—
3454	20 Pfg Industrie und Technik, waagerechter Viererstreifen, die beiden mittleren Marken mit "porösem Farbauftrag / ausgewaschener Druck", tadellos postfrisch	848Abart **	50,—
3456	100 Pfennig "Landschaftsbilder: Oberlausitz", Abart "verzähnt", postfrisch, tadellose Erhaltung, sehr dekorativ	1809Abart **	35,—
3457	100 Pfennig "50. Todestag von Friedrich von Bodelschwingh", markant verzähnt, tadellos postfrisch, sehr dekorative Abart!	1835Abart **	40,—
3458FP	110 Pfg "Schloss Bellevue, Berlin", Postfälschung, portugerechte Mehrfachfrankatur mit Entwertung "ISERLOHN 56 18.-4.02" auf nach Auslandsbrief nach Polen, Fotobefund Hans-Dieter Schlegel BPP "Fälschung zum Schaden der Post, ohne Mängel"	1935Pfä ☒	100,—
3459	110 Pfennig / 56 Cent "Für dich", Abart "verzähnt", postfrisch, tadellose Erhaltung, sehr dekorativ	2223Abart **	40,—
3460FP	56 Cent 1000 Jahre Bautzen, total verzähnt als "Zwischenstegpaar", postfrisch, tadellose Erhaltung, sehr dekorativ	2245Abart **	80,—
3461	144 Cent "Dienst am Nächsten (V): Deutsche Lebensrettungsgesellschaft DLRG", Abart "verzähnt", Eckrandstück unten rechts, postfrisch, tadellose Erhaltung, sehr dekorativ!	2367Abart **	40,—

Alle Einzellose und Atteste sind unter

www.reinhardfischerauktionen.de

farbig abgebildet!

Dort sind auch 867 weitere Lose zu finden, die nicht im gedruckten Katalog, sondern nur im Internet zu finden sind!

3462	AUTOMATENMARKEN, 1999, vier kpl. Versandstellensätze, einmal kpl. mit Zähl-Nr., Mi. 450,-	ATM3.2VS1 **	40,—
Bundesrepublik Deutschland - Markenheftchenbogen			
3463	Heuss, Markenheftchenbogen, Wasserzeichen stehend, postfrisch, dreimal senkrecht gefaltet, Mi. 750,-	MHB5X **	100,—
3464	Heuss, Markenheftchenbogen, Wasserzeichen liegend, Type II, postfrisch, Versandstellenfaltung, Mi. 2.200,-	MHB5YII **	300,—
Bundesrepublik Deutschland - Zusammendrucke			
3467P	1958/1960 Heuss und Ziffer, 8 Pfg + 20 Pfg Heuss als senkrechter Zusammendruck innerhalb eines Viererblocks mit zwei anhängenden Werten zu 20 Pfg in Zufranktur von zwei Werten 1 Pfennig Ziffern (Wz. YII) als portogerechte Frankatur auf Brief von "BURGLENGENFELD 11 11 60" nach München, tadellos - der Ordnung halber ist zu erwähnen das der Brief mit Tesafilm vom Absender verschlossen wurde, dies mittlerweile abgefallen, jedoch an der Rückklappe etwas durchfettend (vorderseitig nicht sichtbar), gepr. Schmid BPP, Mi. 400,-+	S49YII,285YII(2) ☒	100,—
EUROPA			
Ägäische Inseln			
3468	1935, 10 C. bis 4,50 Lire "100 Jahre Tapferkeitsmedaille", kompletter Satz mit 20 Werten, ungebraucht mit Originalgummierung, Mi. für 1.700,-	146/65 *	150,—
Bosnien-Herzegowina			
3471P	1910, 5 Kronen "80. Geburtstag Kaiser Franz Joseph", ungezählter Einzelabzug, die obligatorischen Annullierungsstriche wurden aus ästhetischen Gründen abgemildert, Fotoattest Rüdiger Soecknick VÖB "echt und einwandfrei"	45P1 (*)	250,—
Bulgarien			
3472FP	1927, 1 auf 6 Lewa Flugpost, Abart "kopfstehender Aufdruck", gestempelt, tadellose Erhaltung, Expertise Karavanoff (2003) und Zertifikat RPSL (2006)	206K ☉	250,—
Dänemark			
3473	30 A. bis 2 Kr. "Inlandsfahrt des Luftschiffs Graf Zeppelin", Flugpost-Ausgabe 1931, tadellos postfrisch in waagerechten Paaren, Auflage nur 40.000 Sätze, Mi. 400,-	147/49 **	60,—
Färöer			
3474P	1919, 2 Oere auf 5 Oere hellgrün und Dänemark 5 Oere grün auf Ortsbrief mit Entwertung "Thorshavn 17.1.19", Mi. 650,- (AFA No. 1)	1,DK67 ☒	200,—
Finnland			
3475	10 Markaa Zeppelin, einwandfrei postfrisch vom Oberrand. Leicht bügig. Mi.160,-	161 **	50,—
Frankreich			
3478	1930, 1,50 Fr. "Lächeln von Reims", Markenheftchen, einwandfrei postfrisch. Mi.900,-	248MH **	250,—
3479	1930, Staatsschuldentilgungskasse, Satz komplett postfrisch, Nr.254 vom Oberrand. Mi.240,-	252/54 **	60,—
3480	1,50 Fr. "Flugzeug über der Kirche Notre Dame in Marseille" mit Lochung "E.I.P.A 30" anlässlich der Flugpostausstellung vom 6 bis 20 November 1930, tadellos postfrisch, unsigniert.	255EIPA **	100,—
3481P	1,50 Fr. "Flugzeug über der Kirche Notre Dame in Marseille", mit Lochung "E.I.P.A 30" anlässlich der Flugpostausstellung vom 6 bis 20 November 1930, Abart "Lochung Kopf stehend", einwandfrei postfrisch. Signiert Calves.	255EIPAK **	175,—
3482P	40 Cent. + 10 Cent. bis 1,50 Francs + 30 Francs Staatsschuldentilgungskasse. Alle 3 Werte in postfrischen waagerechten Dreierstreifen vom Oberrand. Der Oberrand der linken 1,50 Die rechte 1,50 Francs hat leichte rötliche Farbablagerungen durch übereinanderliegen der Bogen. Ansonsten einwandfrei. Der Oberrand ist nicht gefaltet. Mi.1.200,-	264/66 **	250,—
3483	50 Fr. Flugpost-Ausgabe 1936, Flugzeug über Paris mit Netzunterdruck, so genannte Banknote, einwandfrei postfrisch, gering bügig, Mi. 1.100,-	321 **	200,—
3484	1937, 30+70 C. und 55+70 C. National-Museen, einwandfrei postfrisch vom Oberrand, im Rand mit Haftstelle. Mi.280,-	359/60 **	60,—
3486	1954, 100 Fr. bis 1000 Fr. Flugpostausgabe "Flugzeuge", kompletter Satz zu 4 Werten, tadellos postfrisch. Dazu noch Nr.1177 und 1120, ebenfalls tadellos postfrisch. Mi. gesamt 380,-	987/90 u.a. **	70,—
3487	1937, Blockausgabe PEXIP Paris, tadellos postfrisch, unsigniert, Mi. 650,-	Bl.3 **	125,—
Großbritannien			
3491	1867, 2 Sh. mattblau, Wz. Rosenzweig ("Spray"), Pl. 1, auf portogerechtem Faltbrief mit Balken-Nrstpl. "498" - MANCHESTER nach Caracas / Venezuela, die Marke unten links mit einem Fehlzahn und kleiner vorderseitiger Schürfung, sonst gut gezähnt, oben in der Zähnung etwas stockig, Faltbrief mit horizontaler Archivfaltung, mit komplettem Inhalt, nicht häufige Destination, befördert mit "R.M.S. Tasmania" via British Packet von Southampton, neues Fotoattest Louis BPP (2023), Mi. 500,-, ex Slg. Graham Booth (SG No. 118)	34b ☒	130,—
3492	1876, 4 P. orangerot, Wz. Anker, Pl. 15 zusammen mit 1 P. dunkelrosa, Wz. große Krone mit 4 Eckbuchstaben, Pl. 140, die 4 P. mit Breitrand links, auf portogerechtem R-Brief mit Duplex-Stpl. "417 - KENDAL JA 6 77" nach Kent mit Ankunftsstempel, beide Marken gut gezähnt, die 4 P. kleine vorderseitige Schürfung links unten, die 1 P. teils etwas verblasste Farbe, reizvoller kleiner Brief mit der auf Beleg nicht häufigen 4 P. in Mischfrankatur, neues Fotoattest Louis BPP (2023) "... good state of preservation.", Mi. 500,-+ (SG-Nos. 152 + 43)	42,16 ☒	90,—
Griechenland			
3495P	1896, "Olympische Spiele" kpl. in guter Erhaltung, Mi. 1.100,- (alter Ausruf 250).	96/107 ☉	180,—
3496FP	1896, 1 L. bis 10 Dr. "Wiedereinführung der Olympischen Spiele", kompletter Satz mit 12 Werten, ungebraucht mit Originalgummierung, tadellose Erhaltung, die drei Höchstwerte signiert Calves, Mi. 1.500,-	96/107 *	300,—
3497	1900, 5 L. auf 1 Dr. bis 2 Dr. auf 10 Dr. Freimarkenausgabe, kompletter Satz mit fünf Werten - dazu Mi.-Nr. 120II - somit beide Aufdrucktypen, ungebraucht mit Originalgummierung, tadellose Erhaltung, die zwei Höchstwerte signiert Richter, Mi. 760,-	118/22 *	150,—
3498	1906, 1 L. bis 5 Dr. "Zwischenolympiade", kompletter Satz mit 14 Werten, ungebraucht mit Originalgummierung, Mi. 600,-	144/57 *	100,—
3499FP	1913, 1 L. bis 25 Dr. "Freimarken für Neugriechenland", kompletter Satz mit 16 Werten, ungebraucht mit Originalgummierung, billige 20 L. leichte Mängel, sonst tadellose Erhaltung, seltene Ausgabe, signiert, Mi. 1.400,-	174/89 *	350,—
3500	2. Südamerikafahrt 1933, Firmenbrief ab Frankfurt 2.6. nach Buenos Aires mit 175 Pfg Porto und Freistempel "LURGI ... Wärmetechnik", Transit Friedrichshafen 3.6. und Flugstempel vs., Ankunft 7.6., Transportspuren, Bedarfspost	214Aa ☒	60,—
3501FP	1923, 5 Dr. auf 5 Dr. olivgrün/schwarz, postfrisch, tadellose Erhaltung, signiert, Mi. 700,-	279 **	150,—
3502	1933, 30 Dr. bis 120 Dr. "Italienfahrt des Luftschiffes Graf Zeppelin", kompletter Satz mit drei Werten, postfrisch, tadellose Erhaltung, Mi. 380,-	352/54 **	100,—
3503	1940, 3 Dr. bis 100 Dr. "Nationale Jugendorganisation", kompletter Satz mit 10 Werten, postfrisch, tadellose Erhaltung, Mi. 850,-	427/36 **	200,—
Irland			
3504	1922, 1/2 Penny bis 1 Shilling sowie 2 Shilling 6 Pence bis 10 Shilling. Alle in Type I, ungebraucht.	1/111 *	150,—
3505	1922, 1/2 Penny bis 1 Shilling sowie 2 Shilling 6 Pence bis 10 Shilling. Alle in Type I, ungebraucht, tadellos.	25/39I *	100,—
3506	1922, 2 Shilling 6 Pence bis 10 Shilling, Aufdrucktype II, ungebraucht, tadellos, Mi. 700,- für postfrisch	37/39II *	100,—

Kroatien

3507	1935, 10 Shilling schwarzblau mit Aufdruck, Marke mit liniertem Hintergrund des Kopfbildes, tadellos ungebraucht.	C61 *	100,—
Italien			
3509	1934, 10 Cent - 4,50 Lire Tapferkeitsmedaille, 20 Werke komplett, sauber ungebraucht mit Erstfalz.	494/513 **	40,—
Italien Dienstmarken			
3510P	SERVIZIO DI STATO auf Geschwaderflug-Triptychon, einwandfrei postfrisch aus Bogenecke oben rechts (dort Falzreste), Auflage nur 5.000 Stück (Sass. S.Ae.1)	9 **	1000,—
Italien Paketmarken			
3511	1953/1955 Für Paketzustellung, 40 Lire bis 110 Lire. Beide Serien mit Wasserzeichen 3 und Wasserzeichen 4 komplett ungebraucht. Insgesamt 8 Paare. Mi.800.-	1/8 *	125,—
3512	1944, Paketmarken mit Aufdruck des Liktorenbündel. Satz komplett bestehend aus 12 Paaren. Nr.36 Lagerschaden, sonst alles einwandfrei postfrisch. Mi.1.400.-	36/47 **	250,—
Kroatien			
3513P°	1941, Sonderausgabe zur Gründung der kroatischen Wehrmacht, Probedruck im Buchdruck, in schwarzer Farbe auf ungummiertem Kunstdruckpapier, waagrechtes Paar, selten, Fotoattest Vukovic VP (2020) "Die Qualität ist einwandfrei."	24/38Probe (*)	200,—
3514°	1941, 1,50 Din und 4 Din Aufbrauchsausgabe in kompletten Bögen mit neun Zierfeldern mit Linienzählung 11 1/2 als Abschlusszählung rechts, postfrisch, Bogen 4 Din im Rand Gummifehler.	39/40 **	300,—
3515°	1941/1942, 0,50 Kuna Landschaften, zwei ungezähnte Viererblöcke, senkrecht Zwischenstegpaar ungezähnt sowie vier waagerechte Paare mit Abart "Mitte ungezähnt", postfrisch/ungebraucht.	48 **/(*)	100,—
3516°	1941/1942, 0,75 Kuna, acht ungezähnte Farbproben, je im Viererblock, postfrisch, Mi. 640.-+	49U(32) **	150,—
3518°	1942, 2 K. - 4 K. Modellflugzeug-Ausstellung, ungezähnt im kompletten Bogen mit Zierfeld, je eine Marke mit Stecherzeichen, ungebraucht ohne Gummi, wie verausgabt, aus Ministeralbum, Bogen zu 2 K. im Rand mit Tintenstrich.	70/73U (*)	400,—
3519°	1942, Modellflugzeug-Ausstellungsblock ungezähnt mit vertauschten Markenbildern, ungebraucht ohne Gummierung, aus Ministeralbum.	Bl.2U (*)	100,—
3520P°	1942, 1,50 K. Rotes Kreuz, Probedruck in dunkelbraun, ungezähnt im 4er-Block mit Zierfeld, ungebraucht ohne Gummierung - wie verausgabt, aus Ministeralbum.	86PU (*)	50,—
3521P°	1942, 1,50 K. Rotes Kreuz, Probedruck in rotbraun, ungezähnt im 4er-Block mit Zierfeld, ungebraucht ohne Gummi, aus Ministeralbum.	86PU (*)	50,—
3522°	1942, 1,50 - 13 K. Rotes Kreuz, Probedrucke ohne Unterdruck und ohne rote Farbe, ungezähnt im kompletten Bogen, dazu Zwangszuschlagsmarke in gleicher Ausführung, ungebraucht ohne Gummi, wie verausgabt, aus Ministeralbum.	86/90Zw1PU (*)	500,—
3523P°	1942, 4 K. Rotes Kreuz, Probedruck in schwarzviolett, ungezähnt im 4er-Block mit Zierfeld, ungebraucht ohne Gummierung - wie verausgabt, aus Ministeralbum.	88PU (*)	50,—
3524P°	1942, 4 K. Rotes Kreuz, Probedruck in violettblau, ungezähnt im 4er-Block mit Zierfeld, ohne Gummierung - wie verausgabt, aus Ministeralbum.	88PU (*)	50,—
3525P°	1942, 13 K. Rotes Kreuz, Probedruck in Karmin, ohne Unterdruck und ohne rote Farbe, ungezähnt, im 4er-Block mit Zierfeld, ungebraucht ohne Gummierung - wie verausgabt, aus Ministeralbum.	90PU (*)	50,—
3526P°	1942, 13 K. Rotes Kreuz, Probedruck in schwarzolivgrün, ungezähnt in 4er-Block mit Zierfeld, ungebraucht ohne Gummierung - wie verausgabt, aus Ministeralbum.	90PU (*)	50,—
3527°	1943, 2 Kuna bis 7 Kuna "Arbeitsdienst", Zusammenstellung mit 13 verschiedenen Phasendruckten bzw. Probedruckten, Mi. 780.-	94/96 (*)	200,—
3528P°	1943, 2 K. - 7 K. Arbeitsdienst, Probedrucke der Druckphase "Bild ohne Spaten", auf Papier ohne Wasserzeichen, jeder Wert in drei verschiedenen Farben, gummiert und ungummiert, selten.	94/96PU **/(*)	200,—
3529°	1943, 2 K. - 7 K. Arbeitsdienst, im ungezähnten Kleinbogen nur mit dem Druck des Spatens in dunkelbraun und mit den Randzierdrucken, ungebraucht ohne Gummi, einmal geprüft Dr. Rommerskirchen, aus Ministeralbum.	94/96PU (*)	250,—
3530P°	1943, 2 K. - 7 K. Arbeitsdienst, ungezähnte Probedrucke, jeder Wert in allen drei Farben, teils vom Bogenrand, ungebraucht ohne Gummi.	94/96PU (*)	150,—
3531°	1943, 2 K. Arbeitsdienst, Farbproben in blaugrün und graugrün, im ungezähnten Kleinbogen, postfrisch.	94PU **	200,—
3532°	1943, 3 K. Arbeitsdienst, Farbproben in zwei verschiedenen Brauntönen, ungezähnt im Kleinbogen, postfrisch.	95PU **	200,—
3533P°	1943, 3,50 Kuna "700 Jahre Stadt Zagreb", ungezählter Kleinbogen in blau, ungebraucht ohne Gummierung, ex Ministerbücher.	97U (*)	200,—
3534P°	1943/1944, 12,50 Kuna Landschaften, drei andersfarbige ungezähnte Probedrucke auf ungummiertem Papier, je im Viererblock, tadellose Erhaltung, teils geprüft Dr. Rommerskirchen BPP und Fotoattest Zrinsjcsak, Mi. in vorliegender Form nicht gelistet.	99PU(12) (*)	250,—
3535P°	1943/1944, 12,50 Kuna Landschaften, Probedruck in braunkarminrot, ungebraucht ohne Gummierung, ungezähnt, Viererblock, tadellose Erhaltung, Fotoattest Velickovic.	99PU(4) (*)	200,—
3536P°	1943, 1 K. - 3,50 K. Persönlichkeiten, ungezähnte Farbproben, von jedem Wert drei verschiedene Nuancen, postfrisch bzw. ungebraucht ohne Gummierung, wie verausgabt, für jeden Wert Fotobefund Zrinsjcsak BPP, aus Ministeralbum.	103/05PU **/(*)	150,—
3537P°	1943, 1 Kuna bis 3,50 Kuna "Berühmte Kroaten", 3 Werte - je in vier verschiedenen Nuancen als andersfarbige Druckproben, ungebraucht ohne Gummierung, selten, Mi. 600.-	103/05PU(12) *	200,—
3538°	1943, Zagreb-Block, Farbprobe in schwarzblau mit Stecherzeichen, ungezähnt im Großformat mit Plattennummer V, postfrisch mit kleinen Gummifehlern, in den Ecken Spuren von Fotoecken - von der Befestigung in den Ministeralben stammend, weniger ein Mangel als wie ein Echtheitsmerkmal!, sehr selten.	Bl.6PUI **	400,—
3539P°	1943, 1 K. bis 32 K. "Rotes Kreuz", kompletter Satz zu zehn Werten in ungezähnten Zwischenstegpaaren, tadellos postfrisch bzw. 12,50 K. getönt, Mi. 300.-	118/27UZW **	100,—
3540°	1943, 1 Kuna bis 32 Kuna "Rotes Kreuz", interessante Partie mit Probedruckten, Phasendruckten und Abarten auf Blanks-Seiten, dabei auch Zwischenstege etc., meist postfrisch, Mi. über 1.000.-	118/29 **	250,—
3541°	1943/1944, 4 Kuna, 5 Kuna, 8 Kuna und 9 Kuna "Dr. Ante Pavelic", senkrechte Zwischenstegpaare, ungezähnt, üblich im Steg gefaltet	136u. a. **	50,—
3542°	1944, 7 K. bis 32 K. "Beamte der Post und Eisenbahn", interessantes Los mit zahlreichen Abarten und Farbproben und Besonderheiten dieser Ausgabe, überwiegend postfrisch oder ungebraucht ohne Gummierung - wie hergestellt, Mi. 1.140.-++	150/53 **	250,—
3543°	1944, 32 Kuna "Kriegsbeschädigte", interessante Partie mit Probedrucke, Abarten und Phasendruckten, alles in Kleinbogen, meist postfrisch oder ungebraucht ohne Gummierung, gute Erhaltung.	154 **/(*)	250,—
3544°	1944, 7 Kuna bis 32 Kuna Kriegsbeschädigte, interessante Partie mit Abarten wie Zahnungen, Ungezähnte, außerdem Probedrucke inkl. Phasendrucke, sowie Werte der verausgabten Stücke.	154/57 **/(*)	200,—
3545°	1944, 16 Kuna "Kriegsbeschädigte", interessante Partie mit Probedrucke, Abarten und Phasendruckten, alles in Kleinbogen, meist postfrisch oder ungebraucht ohne Gummierung, gute Erhaltung.	155 **/(*)	250,—
3546°	1944, 16 Kuna "Kriegsbeschädigte", interessante Partie mit Probedrucke, Abarten und Phasendruckten, meist in Kleinbogen, meist postfrisch oder ungebraucht ohne Gummierung, gute Erhaltung.	156 **/(*)	250,—
3547°	1944, 32 Kuna "Kriegsbeschädigte", interessante Partie mit Probedrucke, Abarten und Phasendruckten, letztere teils in Kleinbogen, meist postfrisch oder ungebraucht ohne Gummierung, gute Erhaltung.	157 **/(*)	250,—
3548°	1944, 12,50 K. Francetic, Farbprobe in dunkelblau, ungezähnt, postfrischer Bogen zu dreißig Marken, leichte Knitterspuren.	161PU **	200,—
3549°	1944, 3,50 K. Arbeitsdienst, Farbprobe in karmin auf orange gefärbtem Papier, ungezähnt im Kleinbogen, ungebraucht ohne Gummierung, wie verausgabt.	162PU (*)	100,—
3550°	1944, 3,50 K. Arbeitsdienst, Farbprobe in karminbraun auf orange gefärbtem Papier, ungezähnt im Kleinbogen, ungebraucht ohne Gummierung, wie verausgabt, kleine Fehlstelle im Rand.	162PU (*)	100,—
3551°	1944, 18 K. Arbeitsdienst, Farbprobe in schwarzgrün auf orange gefärbtem Papier, ungezähnt im Kleinbogen, ungebraucht ohne Gummierung, wie verausgabt, kleiner Einriss im Rand.	164PU (*)	100,—

Liechtenstein

3552FP	1912, 5 Heller Fürst Johann II., gestrichenes Papier, Abart "ungezähnt", postfrisch, tadellose Erhaltung, Fotobefund Dr. Johannes Hoffner BPP (2023) "einwandfrei erhalten", Mi. 800.- (Zumstein Nr. 1xU)	1xU **	250,—
3553FP	1912, 10 Heller Fürst Johann II., gestrichenes Papier, Abart "ungezähnt", ungebraucht mit Originalgummierung, tadellose Erhaltung, Fotobefund Dr. Johannes Hoffner BPP (2023) "einwandfrei erhalten", Mi. 200.- (Zumstein Nr. 2xU)	2xU *	50,—
3554FP	1912, 25 Heller Fürst Johann II., gestrichenes Papier, Abart "ungezähnt", postfrisch, tadellose Erhaltung, Fotobefund Dr. Johannes Hoffner BPP (2023) "einwandfrei erhalten", Mi. 800.- (Zumstein Nr. 3xU)	3xU **	250,—
3555FP	1917, 3 Heller bis 25 Heller "Fürstliches Wappen" bzw. "Fürst Johann II.", Abart "ungezähnt", kompletter Satz mit sechs Werten, ungebraucht mit Originalgummierung und Falzrest, tadellose Erhaltung, Fotoattest Dr. Johannes Hoffner BPP (2023) "einwandfrei erhalten", Mi. 600.-	4/9U *	100,—
3556FP	1928, 5 Rp. bis 30 Rp. "Rheinot", Abart "ungezähnt in leicht abweichenden Farben", postfrisch, tadellose Erhaltung unsigniert, sehr selten, Fotoattest Dr. Johannes Hoffner BPP (2023) "echt und einwandfrei", Mi. 750.- (Zumstein Nr. W7/W10).	78/81U **	250,—
3557FP	1930, 15 Rp. bis 1 Fr. "Flugzeuge über Landschaften", kompletter Satz mit sechs Werten in Viererblöcken, postfrisch, tadellose Erhaltung, unsigniert, Fotoattest Dr. Johannes Hoffner BPP (2023) "einwandfrei erhalten.", Mi. 2.560.- (Zumstein Nr. F1/F6) .	108/13(4) **	600,—
3558FP	1933, 2 Fr. Fürstin Elsa und 3 Fr. Fürst Franz I. in Type I, ungebraucht mit Originalgummierung, tadellose Erhaltung, Fotobefund Dr. Johannes Hoffner BPP (2023) "einwandfrei erhalten.", Mi. 260.- (Zumstein Nr. 119/20)	140/41I *	50,—
3559FP	1933, 5 Fr. Landeswappen, postfrisch, tadellose Erhaltung, Auflage nur 15.000 Exemplare, unsigniertes Luxusstück, Fotobefund Dr. Johannes Hoffner BPP (2023) "einwandfrei erhalten.", Mi. 850.- (Zumstein Nr. 121)	141 **	250,—
3560FP	1934, Blockausgabe "Landesausstellung Vaduz", Originalgröße, postfrisch, tadellose Erhaltung, Auflage nur 7.788 Exemplare, Fotoattest Dr. Johannes Hoffner BPP (2023) "einwandfrei erhalten", Mi. 2.800.- (Zumstein Nr. 104)	Bl.1 **	700,—
3561FP	1943, 10 Rp. bis 2 Fr. "Fertigstellung des Binnenkanals", Abart "ungezähnt", kompletter Satz mit vier Werten - einheitlich vom Eckrand oben rechts, postfrisch, tadellose Erhaltung, unsigniert, Fotoattest Dr. Hoffner BPP (2023) "einwandfrei erhalten", Mi. 2.200.- (Zumstein Nr. 182/185U)	218/21U **	600,—
3562FP	1945, 20 Rp. bis 1 Fr. "Geburt des Erbprinzen Hans-Adam", Abart "ungezähnt" - einheitlich vom rechten Bogenrand, kompletter Satz mit drei Werten, postfrisch, tadellose Erhaltung, unsigniert, Fotoattest Dr. Johannes Hoffner BPP (2023) "einwandfrei erhalten", Mi. 1.700.- (Zumstein Nr. 207/09U)	240/42U **	500,—
3563FP	1948, 10 C. bis 10 Fr. Flugpioniere, Abart "ungezähnt", kompletter Satz mit zehn Werten in postfrischer Luxus-Erhaltung, einheitlich linke obere Bogenecken, 10 Fr. Bugspur im Bogenrand, außerhalb des Markenbildes, die seltenste ungezähnte Serie Liechtensteins, unsigniert mit Fotoattest Hoffner BPP "... sehr selten." (Zst. F24-33U)	257/66U **	3000,—
3564P	1951, 2 Fr. - 3 Fr. Fürstenpaar in B-Zählung, volle Originalgummierung - durch Feuchtigkeit etwas hygroskopiert., seltener Satz, Mi. 1.500.-	304/05B **	80,—
3565FP	1952, 5 Fr. "Schloss Vaduz", Kleinbogen mit neun Werten, postfrisch, tadellose Erhaltung mit zwei kleinen herstellungsbedingten Gummierungsunregelmäßigkeiten, Fotoattest Dr. Johannes Hoffner BPP (2023) "Der Bogen ist einwandfrei erhalten.", Mi. 2.800.- (Zumstein Nr. 253)	309KB **	500,—
3566P	1918, Botenpost Vaduz - Sevelen, Feld 3 von Bogenhälfte 2, Variante B = dreiseitig gezähnt, postfrisch, tadellose Erhaltung, signiert, Fotoattest Dr. Johannes Hoffner BPP (2020) "echt und einwandfrei", Mi. 1.400.- (alter Ausruf 400)	1B **	300,—
3567FP	1918, Botenpost Vaduz - Sevelen: 10 Heller rot/schwarz, Feld 3 der Bogenhälfte 2 - Feldmerkmal "Ausbuchtung im Rahmen rechts", dreiseitig gezähnt, oben ungezähnt, ungebraucht mit Originalgummierung, tadellose Erhaltung, signiert Rupp und Fotoattest Dr. Johannes Hoffner BPP (2023) "einwandfrei erhalten", Mi. 700.-	1B *	200,—

Liechtenstein Dienstmarken

3568FP	1932, 5 Rp bis 1,20 Fr. Dienstmarken mit waagrechtem Bdr.-Aufdruck "REGIERUNGS / DIENSTSACHE", kompletter Satz mit acht Werten - die Werte zu 50 Rp. und 1,20 Fr. jeweils in der besseren Zählung B bzw. A, ungebraucht mit Originalgummierung, tadellose Erhaltung, Fotoattest Dr. Johannes Hoffner BPP (2023) "einwandfrei erhalten.", Mi. 600.-	1/8 *	100,—
3569FP	1933, 25 Rp. und 1,20 Fr. Dienstmarken mit kreisförmigem Bdr.-Aufdruck "REGIERUNGS / DIENSTSACHE", zwei Werte - kompletter Satz, postfrisch, tadellose Erhaltung, Fotoattest Reinhardt BPP, Mi. 400.- (Zumstein Nr. 9/10)	9/10 **	100,—

Luxemburg

3570FP	1935, 10 C. bis 20 Fr. "Intellektuelle", kompletter Satz mit 15 Werten, postfrisch, Mi. 1.200.-	266/80 **	250,—
3572	1956, 2 - 4 Fr. Europa CEPT, 3 Werte komplett, tadellos postfrisch, unsigniert, Mi. 300.-	555/57 **	50,—

Österreich

3575P	1 Kreuzer, gelbocker, Seidenpapier 0,07 mm, Type Ib, waagrechtes Paar, Ra2 "WIEN 2.MAI" mehrfach, allseits voll- bis breitrandig, Fotobefund Dr. Ferchenbauer VÖB: "Papierunebenheiten, gut gerandetes sehr schönes Stück, Fb 515.-	1Xaw(2) ☉	100,—
3576P	1 Kreuzer, orangeocker, Handpapier Type Ib, auf Orts-Drucksache, klarer K2 "BAHNHOF BRÜNN 11/11" (1852) und Ankunftsstempel, Fotobefund Steiner VÖB (2020) "Die frische Marke ist minimal berührt bis vollrandig, die Drucksachenhülle weist Alterungsspuren auf. Es handelt sich um ein sehr schönes Stück. Fb. 570.-	1Xb ☒	90,—
3577	1 Kreuzer gelb, Maschinenpapier, senkrechter Dreierstreifen, rechts angeschnitten, sonst breitrandig, gestempelt K2 "BALASSA GYARMAT", Fb. 975.-	1Y3) ☉	70,—
3578	2017, Dispenser-Serie 1, Nr.1-4 im Klappfolder "Schönes Österreich". Enthält die vier ersten Dispenser-Marken gestempelt sowie einen Zusammendruck mit den vier Motiven auf Briefmarkenpapier	1/4 ☉	100,—
3580P	2 Kreuzer schwarz, Handpapier Type IIIa, waagerechter Dreierstreifen mit Doppelentwertung, rechts oben und unten Mitte minimal berührt, sonst vollrandig, rechte Marke Plattenfehler "weißes Ei im Wappenrand" (Fb.Nr.30), Fotobefund Dr. Ferchenbauer, Fb. 1.250.-	2Xa(3) ☉	150,—
3581P	2 Kreuzer, tiefschwarz, Feinstdruck, Maschinenpapier Type IIIb, auf Ortsbrief, roter Ovalstempel "K.K.BRIEF-FILIALAMT RECOMANDIRT WIEN 26/7 1858", die Marke wurde aus dem unvollständigem Kuvert ausgeschnitten und wieder eingefügt. Fotobefund Steiner VÖB (2020) "Die Marke ist oben stark angeschnitten, sonst breit bis riesenrandig". Fb. für Briefstück 950.-	2Ya ☒	100,—
3583P	3 Kr. blassrot, Handpapier Type IIIa, linke untere Bogenecke, 7 : 4 mm, zentrischer klarer K1 "PERESZLENY 17/1" (Müller Nr. 2104, 40 Punkte), Mi. 350.-	3Xa ☉	70,—
3587P	6 Kreuzer violettbraun, Type III Handpapier, senkrecht oberes Eckrandpaar 8,5 : 6,5 mm auf komplettem Faltbrief nach Heidenreichstein, je klarer zentrischer K2 "MA.LACZKA 9/12" (Müller Nr. 1603a), Fotobefund Steiner VÖB (2020) "Frisches Paar, links riesenrandig, unten überrandig, durch Marken und Brief verläuft ein waagerechter Faltbruch, dennoch ein seltenes und attraktives Stück"	4Xa(2) ☒	100,—
3588P	2 Kreuzer Franz-Joseph, Type I dunkelgelb, waager. Paar mit 2 roten Ovalstempeln "K.K.BRIEFFILIALAMT RECOMANDIRT WIEN 10/11 18/58"; geprüft und Fotoattest Dr. Ferchenbauer VÖB: "echt, die Marken sind vollzählig, das Markenbild ist nach rechts unten dezentriert. Es handelt sich um ein Prachtstück", Fb 2.000.-	10lb(2) ☉	400,—
3589P	3 Kreuzer Franz Joseph, schwarz, Type II, rot gestempelt, Fotobefund Dr. Ferchenbauer: "Vollzähliges Prachtstück", Fb. 285.-	11la ☉	50,—
3591P	3 Kreuzer Franz Joseph, schwarz, Type Ia, gestempelt mit blauem Zusatzstempel L1 "FRANK(O)" (Müller Nr. 3701a, 510 Punkte), tadellos, gepr. Rismondo, Mi. 420.-	11la ☉	120,—
3592P	3 Kreuzer Franz Joseph, schwarz, Type Ib, Plattenfehler "Bulldoggenkopf" auf Briefstück, klarer Ra4 "PRAG", tadellos, gepr. Wallner, Mi. 500.-	11lbPFI △	100,—
3593P	3 Kreuzer Franz Joseph, schwarz, Type Ic, gestempelt Ra3 "WIEN", tadellos, Fb. 420.-	11lc ☉	150,—
3594	3 Kreuzer Franz Joseph, grün, 3 Stück auf Briefstück (linke Marke von anderem Bogen), 2 klare K1 "TRIEST 8/11" (kopfstehende 8), etwas unfrisch und fleckig, sonst tadellos, Fotobefund Dr. Ferchenbauer VÖB: "sehr schönes Stück", Fb. 610.-	12a(3) △	90,—

3597P	(1,05) Kreuzer Zeitungsmarke lila, allseits voll- bis breitrandig auf Briefstück, klarer Venetienstempel "ROVIGO 7/11"; tadellos, Fb. 550.-	17b △	100,—
3598P	(1,05) Kreuzer, Zeitungsmarke, grauviolett, ungebraucht o.G., Prüfbefund Steiner VÖB: "ohne ersichtliche Entwertungsspuren, waagerechter Knick unten, kleiner Stockpunkt im linken Rand, breitrandiges Original", ANK 950 für *	23c (*)	50,—
3602FP	2,50 Kr. auf 3 Kr., gezähnt L 11 1/2 mit Zusatzfrankatur auf portogerechtem Flugpostbrief von "Wien 31.V.18" nach Lemberg, Fotoattest Dr. Ferchenbauer VÖB	226xB ☒	450,—
3603P	1920/21, 4 Kronen Wappenzeichnung, lebhaftrot/schwarzlichkarminlila, dickes graues Papier, postfrisch, tadellose Erhaltung, dazu Vergleichsmarke in orangefarben ebenso postfrisch in tadelloser Erhaltung, für die seltene b-Farbe Fotoattest MMag. Peter Stastny VPEX (2014) "echt und einwandfrei", Mi. 1.400.-	317yb **	280,—
3604P	1922, 10 Kronen Freimarke "Hammer und Zange", schwarzrotlila, dazu Vergleichsstück der a-Farbe, postfrisch, tadellose Erhaltung, für die seltene b-Farbe Fotoattest MMag. Peter Stastny VPEX "echt und einwandfrei", Mi. 1.000.- - recht seltene Marke!	367b **	280,—
3607	10 Groschen bis 1 Schilling, Rotary-Kongress, 6 Werte komplett postfrisch, tadellos, Mi. 650.-	518/23 **	140,—
3608FP	1932, postfrischer Satz "Landschaften" ohne den Endwert, dafür mit der 60 gr. und tadellos postfrisch, Mi. 820.-	530/42 **	140,—
3610	12 bis 50 Groschen, FIS-Wettkämpfe I, 4 Werte komplett gestempelt	551/54 ☉	120,—
3611FP	1933, Blockausgabe "WIPA", postfrisch mit den üblichen Klebspuren im Oberrand, tadellose Erhaltung, Mi. 3.600.-	Bl.1 **	900,—
3612	1933, "Katholikentag" kpl. mit Wiener Tagesrundstempeln (paarweise entwertet, daher die eine Hälfte des Stempels auf der einen und die andere Hälfte auf der anderen Marke), Mi. für Tagesstempel = 580.-	557/62 ☉	80,—
3614	5 Pfg. Hitler, Gitteraufdruck Type II, waagerechtes Paar auf Ortsbrief "WIEN"; (Klappe fehlt)	668II(2) ☒	60,—
3615FP	1945. Gitteraufdruck auf 5 Pfennig Hitler, zarte Gummiriffelung, 15/14 Gitterlinien Feld 41, postfrisch, tadellose Erhaltung, verschobenes "Österreich" im Aufdruck, seltenste Marke im Bogen, Fotobefund Glavanovitz "echt und einwandfrei", Mi. 1.600.- (ANK Nr. 668Iz/x)	668I dx **	380,—
3616	6 Pfg. Hitler mit Gitteraufdruck, portorichtige Einzelfrankatur auf Postkarte von "WIEN 22.VI.46" nach Baden bei Wien, ANK 460.-	669 ☒	60,—
3617P	1 bis 5 Reichsmark, Grazer Aufdruck Type I, 4 Werte postfrisch, Mi. 800.-	693/96II **	160,—
3618	1 bis 5 Schilling, Renner, ungezähnt auf Kleinbogen, links mit Zierfeld, komplett postfrisch, tadellos, ANK Nr. 780/83 B, 450.-	772/75B **	120,—
3619FP	1946, 1 Schilling - 5 Schilling Renner geschnitten, Kleinbogensatz mit allen vier Werten komplett, postfrisch, tadellose Erhaltung, Mi. 2.400.-	772/75KB **	600,—
3620	1 Schilling bis 5 Schilling "Karl Renner" auf gelbem Japan-Papier, geschnitten, kompletter Satz in waagerechten Zwischenstegpaaren, tadellos postfrisch, Mi. 700.-	772/75ZW **	140,—
3621	1953, 1 S + 25 g auf 5 S. "60 Jahre Gewerkschaftsbewegung in Österreich", Plattenfehler I, sowie III bis VII, insgesamt sechs Werte, dazu Randstück mit Farbfehler in blauer Druckfarbe auf dem Bogenrand, postfrisch, tadellos, Mi. 400.-	883I,III-VII **	70,—
3622P	1951, 1 Schilling Trachten, Abart "links anhängendes Leerfeld in Markengröße", Reihenwertzähler 1.00, tadellos postfrisch, Mi. 360.-	912IxbL1 **	70,—
3623P	1951, 1 Schilling Trachten, Abart "oben anhängendes Leerfeld in Markengröße", Reihenwertzähler 50.00, tadellos postfrisch, Mi. 360.-	912IxbL1 **	70,—
3624P	1951, 1 Schilling Trachten, Abart "oben anhängendes Leerfeld in Markengröße" und Bogenrand, Reihenwertzähler 40.00, tadellos postfrisch, Mi. 500.-	912IxbL2 **	100,—
3625P	60 Groschen bis 20 Schilling, Vögel, 7 Werte komplett gestempelt, tadellos, ANK Nr. 967/73, 360.-	ex955/987 ☉	60,—
3626	60 Groschen bis 20 Schilling, Vögel, 7 Werte komplett postfrisch, tadellos, ANK Nr. 967/73, 420.-	ex955/987 **	80,—
3627FP	1960, 3 Schilling "Tag der Briefmarke", Abart "ungezähnt", waagerechtes Paar vom linken Bogenrand, postfrisch, tadellose Erhaltung, unsigniert, Fotobefund Rüdiger Soecknick BPP "einwandfrei", Mi. 600.-	1083U(2) **	150,—
3628FP	1963, 3 Schilling "100 Jahrestag der 1. Internationalen Postkonferenz, Paris", Abart "ungezähnt", waagerechtes Paar, postfrisch, tadellose Erhaltung, unsigniert, Mi. 500.-	1129U(2) **	100,—
3629FP	1946, Nicht zur Ausgabe gelangt: 5 Gr. und 12 Gr. "Blitz" und "Totenmaske", zwei Werte, postfrisch, tadellose Erhaltung unsigniert, Fotoattest Mag. Gerhard Babor, Mi. 2.600.-	VI/VII **	750,—
3630FP	1975, 4 Schilling "100. Geburtstag von Johann Strauss Sohn", Probedruck auf gelblichem Rakelpapier, postfrisch, tadellose Erhaltung, Fotoattest Rüdiger Soecknick BPP "echt und einwandfrei", Mi. 1.000.-	1514P **	240,—
3631P	55 Cent, Weihnachten 2006, Wallfahrtskirche Christkindl, ungezähnt, waagerechtes Paar, postfrisch, Mi. 1.200.-	2656U(2) **	240,—
3632FP	2020, 1,80 Euro Sondermarke mit Abart "2. Aufdruck fehlt" somit ohne Durchbalkung des Datums 29.3.2019 sowie neues Datum 31.1.2020, die Marke stammt von einem Bogen der beim Postamt Graz erworben wurde bei denen die zwei rechten Reihen (10Stück) nicht tragen, ausführliches Fotoattest Dr. Werner Glavanovitz VÖB "echt und einwandfrei, sehr selten!"	**	1480,—
3633	6,90 Euro Kryptowährung. Variante in schwarz einwandfrei postfrisch und zusätzlich auf Erntagsbrief.	3470 ☒	50,—
Österreich Stempel			
3636P	K.K.FAHRENDES POSTAMT / WIEN SALZBURG No.12; L2 vollständig auf Briefstück mit 2mal 5 Kreuzer Doppeladler im Oval, Müller Nr. 3412a, 400 Punkte	32a △	60,—
3639P	WIEN, stummer Rautenstempel fast vollständiger Abschlag dieser Seltenheit auf 3 Kreuzer stumpfrosa, Maschinenpapier, Type IIIb, mit Teilabschlag eines Kreisstempels, geprüft und Fotoattest Steiner VÖB (2020) "Marke ist voll- bis breitrandig, der Stempelabschlag ist für diesen Stempel gut ausgeprägt. Es handelt sich um ein Prachtstück dieses seltenen Abstempelungs-Beleges", Müller Nr. 3214h, 2.100 Punkte	3Ya ☉	500,—
3640P	WIEN, stummer Vierkreisstempel mit neun etwas enger anliegenden Punkten, fast vollständig auf 2 Kreuzer grauschwarz, Handpapier Type Ia, vollrandig, geschürft und leichte Alterungsspuren auf Unterlage geklebt, Müller Nr. 3214 f, 300 Punkte	2Xc ☉	50,—
Österreich Markenheftchen			
3641P	1916, Markenheftchen 2 Kronen, Kaiserkrone/Franz Joseph, Heftchenblätter 3 - 6 zwischen fünf unbedruckten Seidenpapierblättchen, postfrisch, tadellose Erhaltung, Fotoattest Rüdiger Soecknick VÖB "echt und einwandfrei" und Fotoattest MMag Peter Stastny VPEX "echt und einwandfrei", Mi. 2.900.-	MH2 **	1000,—
3642P	1918, Markenheftchen 2 Kronen, Kaiserkrone/Franz Joseph, Heftchenblätter 3 - 5 und 7 zwischen fünf unbedruckten Seidenpapierblättchen, postfrisch, tadellose Erhaltung, selten, Fotoattest Rüdiger Soecknick VÖB "echt und einwandfrei" und Fotoattest MMag Peter Stastny VPEX "echt und einwandfrei", Mi. 3.900.-	MH3 **	1150,—
3643P	1918, Markenheftchen 2 Kronen, Kaiserkrone/Franz Joseph, Heftchenblätter 3 - 5 und 7 zwischen fünf unbedruckten Seidenpapierblättchen, postfrisch, tadellose Erhaltung, ein Wert unbedeutendes Haftpünktchen, selten, Fotoattest Rüdiger Soecknick VÖB "echt und einwandfrei" und Fotoattest MMag Peter Stastny VPEX "echt und einwandfrei", Mi. 3.900.-	MH3 **	950,—
Österreich Feldpost			
3644	50 und 90 Heller Karl I., nicht ausgegebene Feldpostmarken mit Aufdruck BANI für Rumänien, postfrisch, ANK 360.-	X,XIII **	70,—
Österreichische Post in der Levante			
3645P	2 Soldi Doppeladler gelb, weit gezähnt, K2 "(CONSTANTI)NOPEL", Prüfbefund Dr. Ferchenbauer VÖB: "echt, linke obere Ecke geglättet, unten Einriss (1,5 mm)", Fb. 550.-	V19 ☉	50,—
3646P	3 So. grün, 5 So. rot und 15 So. hellbraun als dekorative 3-Farben Frankatur auf Brief von "BERUTTI 6/5" nach Florenz, Fotoattest Enzo Diena	2I,3I,5I ☒	150,—
3647P	10 Soldi blau, Franz Joseph, grober Bart, ungebraucht, vollzählig, Mi. 350.-	4Ia *	70,—
Österreich Lombardei und Venetien			
3649P	3 Soldi grauschwarz Franz Joseph, Type I, gestempelt (Eckbug, untere Zähne minimal bestoßen), ANK 750.-	7Ib ☉	60,—

Portugal			
3650P	240 Reis lila, bildseitig attraktives, erheblich kunstvoll repariertes Exemplar (links und rechts diverse Randergänzungen), Nummernstempel "1" von Lissabon, Mi. 600.-	33 ☉	45,—
3651P	240 Reis lila, gestempelt, repariert, Fotobefund Ehrig BPP (08/2019), Mi. 1.500.-	44xB ☉	95,—
Macao			
3652	1985/86, zwei gute ** Blocks ("Schmetterlinge" und "Musikinstrumente"), Mi. 500.-	Bl.3/4 **	60,—
Rußland			
3653P	10 K auf 7 K lebhaftblau mit kopfstehendem Aufdruck als EF auf echt befördertem Brief LUGA 21.8.17 nach JIlnskoe mit rückseitigem Anknüpfungstempel 25.8.17, Fotoattest Ludgar Hovest VP "... sehr gut erhalten, ein schöner und seltener Beleg"	115K ☒	350,—
San Marino Portomarken			
3656	kpl. Satz sauber Falz, Mi. für ** = 650,-	32/46 *	40,—
Schweiz			
3657FP	1854/63, 10 Rappen dunkelpreussischblau, 4. Berner Druck, Druckform Vb auf dickem Zürcher Papier mit grünem Seidenfaden in Mischfrankatur mit 1 Franken Dunkelgrau 2. Berner Druck, Druckform IV auf mittelstarkem Münchner Papier mit gelbem Seidenfaden als Mischfrankatur auf Brief von "CONCIZSE 13 OCT 62" mit Nebenstempeln schwarzes "P.D." vom Postkreis II / Lausanne, roter Zweikreisstempel "SUISSE PONTARLIER 15 OCT 62", USA Stempel "NEW YORK PAID NOV 11" in Rot auf Brief nach New York / USA, rückseitig schwarzer Einkreisstempel "Neuchatel 13 Oct. 62", Fotoattest Urs Hermann SBPV: "Beide Marken mit sehr gutem voll- bis meist weissrandigem Markenschnitt; 1-Franken Wert mit kurzem Trennschnitt oben links, 10 Rappen Wert mit Trennschnittchen im weißen Übrerrand links unten, Briefbogen unvollständig (eine Textseite fehlt). Sehr gut erhaltene farbfrische Buntfrankatur als seltenes Franken 1.10 USA Strubel-Porto, sauber entwertet auf dekorativem Faltbrief."	14IBym, 18IIAyn ☒	1500,—
3658P	1 Fr. lila mit schlankem Kontrollzeichen. gezähnt 11 1/2:12, ungebraucht, tadellos, Fotoattest Zumstein, Mi. 2.400.-	63yD *	350,—
3659	1919, 50 C. Flugpostmarke mit Aufdruck in Mischfrankatur mit 5 anderen Marken auf Flugpostbrief von Zürich 26.VII.19 nach Bern. Rückseitig zusätzlich Stempel "Schweizer Flugpost". Leichte Gebrauchsspuren.	145 ☒	50,—
3660	1919/1920, 30 C. braunorangem und 50 C. dunkelgrün mit rotem Propeller-Aufdruck, Flugpostmarken, beide einwandfrei postfrisch. Nr.145 vom Unterrand mit minimalem winzigen Papiereinschluss. Nr.152 mit Attest Renggli "echt...in fehlerfreier Erhaltung". Mi. 440.-	152+145 **	100,—
3662	1940, Blockausgabe "Pro Patria", tadellos postfrisch, Mi. 400.-	Bl.5 **	100,—
3663	Blockausgabe "200 Geburtstag von Johann Kasper Lavater", tadellos rundgestempelt BASEL 15 XII 41, Mi. 450.-	Bl.6 ☉	90,—
3665	1945, Blockausgabe Kriegsgeschädigtenspende, tadellos postfrisch, unsigniert, Mi. 220.-	Bl.11 **	60,—
3667	1951, Block zur Nationalen Briefmarkenausstellung in Mischfrankatur mit Nr.537 auf Ersttags-Einschreiben mit passendem Sonderumschlag und Stempel 29.IX.51 nach Leipzig/DDR.	Bl.12 ☒	50,—
3670	1951, Blockausgabe "Lunaba", tadellos postfrisch, Mi. 280.-	Bl.14 **	50,—
3671	1951, Block zur Nationalen Briefmarkenausstellung auf Ersttags-Einschreiben mit passendem Sonderumschlag und Stempel 29.IX.51 nach Basel.	Bl.14 ☒	50,—
Schweiz Industrielle Kriegswirtschaft			
3674	1914, 3 C. bis 30 C. mit fettem Aufdruck (Type II), kompletter Satz mit acht Werten, ungebraucht mit Originalgummierung, tadellose Erhaltung, Fotobefund Dr. Johannes Hoffner BPP (2023) "echt und einwandfrei", Mi. 200.-	1/8II *	50,—
Schweiz - Markenheftchenbogen			
3675P	Pro Juventute 1953, Markenheftchenbogen mit Ersttagsstempel, Fotoattest Prüfstelle Basel: "echt und einwandfrei", Mi. 1.500,-	MHB42 ☉	300,—
Schweiz Pionierflugmarken			
3676FP	1913, 50 C. Flugpost Laufen - Solothurn, ungebraucht mit Originalgummierung, tadellose Erhaltung, Auflage nur ca. 3.000 Stück	VII *	60,—
Spanien			
3677FP	1850, 6 R. blau, vollrandiges und farbfrisches Kabinettstück, entwertet mit rotem Stempel, Fotoattest Comex, Mi. 850.- (Edifil No. 4)	4 ☉	250,—
3678FP	1850, 6 R. blau, vollrandiges und farbfrisches Kabinettstück, entwertet mit schwarzem Stempel, signiert Drahn, Georg Bühler, Mi. 850.- (Edifil No. 4)	4 ☉	250,—
3679FP	1850, 10 R. grün, noch voll- bis vollrandiges Prachtstück, entwertet mit schwarzem Stempel, signiert Georg Bühler, Mi. 2.400.- - seltene Marke in guter Qualität!	5 ☉	500,—
3680FP	1851, 6 R. blau, voll- bis breitrandiges und farbfrisches Kabinettstück, entwertet mit schwarzem Stempel, Fotoattest Comex, Mi. 1.100.- Edifil No. 10	10w ☉	250,—
3681FP	1851, 6 R. blau, voll- bis breitrandiges und farbfrisches Kabinettstück, entwertet mit schwarzem Stempel, Fotoattest Comex, Mi. 1.100.- Edifil No. 10	10w ☉	250,—
3682FP	1852, 6 R. grünblau, farbfrisches und vollrandiges Kabinettstück, entwertet mit schwarzem Gitterstempel, Fotoattest Comex, Mi. 500.- Edifil No. 16	16 ☉	100,—
3683FP	1855, 1 R. grünlichblau, Wz. Schlingen, vollrandiges und farbfrisches Kabinettstück, ungebraucht mit Originalgummierung, Fotoattest Dr. Henning Saefel BPP, Mi. 1.200.- (Edifil No. 41)	33 *	300,—
3684FP	1860, 1 R. blau auf grünlich, farbfrisches und vollrandiges Kabinettstück, ungebraucht mit Originalgummierung, signiert A. Diena, Mi. 280.-	47 *	80,—
3685	1864, 2 Cs. bis 2 R. "Königin Isabella II.", kompletter Satz mit sechs Werten, ungebraucht mit Originalgummierung, tadellos, Mi. 525.-	55/60 *	100,—
3686FP	1865, 12 Cs. "Isabella II." blau/rosa, farbfrisches und vollrandiges Kabinettstück, ungebraucht mit Originalgummierung, Fotoattest Comex, Mi. 400.- Edifil No. 70	63 *	100,—
3687FP	1865, 12 Cs. "Isabella II." blau/rosa, Abart "kopfstehender Rahmen", Einzelfrankatur auf Brief von "15" Saragossa nach Bayonne/Frankreich, ganz große Seltenheit, Fotoattest Comex, Mi. für Brief ohne Bewertung, Provenienz 287. Köhler Auktion 1995, Zuschlag damals schon 3.800 DM!	63I ☒	1500,—
3688	1876, 5 C. bis 10 Pta "König Alfons XII.", kompletter Satz mit acht Werten, ungebraucht mit Originalgummierung, tadellos, 10 Pta mit Fotoattest Dr. Henning Saefel BPP, Mi. 38050.-	156/64 *	80,—
3689FP	1901, 20 C. grünschwarz als Halbierung (rechte Hälfte) auf Postkarte mit Entwertung CARTZERA / STA. RUZ", tadellos, Fotoattest Graus, Edifil No. 250	210H ☒	100,—
3690	1905, 5 C. bis 10 Pta "300. Jahrestag der Erstveröffentlichung des Romanes "Don Quijote"", kompletter Satz mit zehn Werten, einheitlich gestempelt "BILBAO 10 MAY 05", übliche Zähnung, Mi. 400.-	220/29 ☉	80,—
3691FP	1905, 5 C. bis 10 Pta "300. Jahrestag der Erstveröffentlichung des Romanes "Don Quijote"", kompletter Satz mit zehn Werten, ungebraucht mit Originalgummierung, tadellose Erhaltung, Mi. 900.-	220/29 *	200,—
3692FP	1920, 1 C. bis 10 Pta "7. Weltpostkongress, Madrid", kompletter Satz mit 13 Werten, postfrisch, 30 C. kleine helle Stelle, beide Höchstwerte mit Bleistiftsignatur Dr. Saefel, Mi. 1.300.-	267/79 **	250,—
3693FP	1922, Nicht ausgegeben: 25 C. blau in Type I, vom breiten rechten Bogenrand, ungebraucht mit Originalgummierung, Auflage nur 500 Stück, signiert Saefel, Mi. 300.- für **	III/I *	50,—

Volksrepublik China

3694	1926, 1 C. bis 10 Pta. und 20 C. Eilmarke "Rotes Kreuz: Königliche Familie", kompletter Satz mit 14 Werten, postfrisch, tadellose Erhaltung, Mi. 250.-	298/311 **	50,—
3695	1927, 1 C. bis 10 Pta. und 20 C. Eilmarke "25 Jahrestag der Krönung von König Alfons XIII." sowie zusätzlichem Aufdruck "MUESTRA", kompletter Satz mit 14 Werten, ungebraucht mit Originalgummierung, tadellose Erhaltung	322/35 *	100,—
3696FP	1927, 1 C. bis 10 Pta. und 20 C. Eilmarke "25 Jahrestag der Krönung von König Alfons XIII.", kompletter Satz mit 14 Werten, postfrisch, tadellose Erhaltung, Mi. 300.-	322/35 **	70,—
3697	1927, 3 C. auf 2 C. bis 10 Pta auf 10 Pta "25. Jahrestag der Krönung von Alfons XIII." mit Aufdruck sowie zusätzlichem Aufdruck "Muestra", postfrisch, teils getönte Gummierung, recht seltene Ausgabe.	336/50 **	200,—
3698	1927, 3 C. auf 2 C. bis 10 Pta auf 10 Pta "25. Jahrestag der Krönung von Alfons XIII." mit Aufdruck, kompletter Satz mit 15 Werten, ungebraucht mit Originalgummierung, Mi. für ** 750.-	336/50 *	80,—
3699	1827, 55 C auf 4 Pta bis 10 Pta auf 10 Pta "25 Jahrestag der Krönung von König Alfons XIII. auf den Rotkreuzmarken von Spanisch Marokko, Tanger, Kap Jubl, Guinea und Sahara" mit Aufdruck des neuen Wertes, kompletter Satz mit 10 Werten, postfrisch, signiert Galvez, Madrid, Mi. 1.200.-	351/60 **	250,—
3700	1827, 55 C auf 4 Pta bis 10 Pta auf 10 Pta "25 Jahrestag der Krönung von König Alfons XIII. auf den Rotkreuzmarken von Spanisch Marokko, Tanger, Kap Jubl, Guinea und Sahara" mit Aufdruck des neuen Wertes, kompletter Satz mit 10 Werten, ungebraucht, Mi. 1.200.- für **	351/60 *	100,—
3701	1927, 5 C. bis 4 Pta. Flugpostausgabe "25 Jahrestag der Krönung von König Alfons XIII. (IV)", kompletter Satz mit 14 Werten, postfrisch, teils getönte Gummierung, Mi. 500.-	361/74 **	100,—
3702FP	1931, 1 C bis 10 Pta. und 20 C. Eilmarke "900 Jahre Kloster Montserrat", kompletter Satz mit 14 Werten in der B-Zählung, ungebraucht mit Originalgummierung, seltene Ausgabe, Mi. für ** 2.400.-	598/611B *	200,—
3703	1931, 5 C. bis 1 Pta. Flugpostausgabe "900 Jahre Kloster Montserrat", kompletter Satz mit fünf Werten auf Luftpostbrief von "Barcelona" nach Hamburg (Deutschland), Beförderungsspuren.	612/16A ☒	50,—
3704	1931, 5 C. bis 1 Pta. Flugpostausgabe "900 Jahre Kloster Montserrat", gez. L13, kompletter Satz mit fünf Werten, ungebraucht mit Originalgummierung, tadellos, Mi. für ** 350.-	612/16B *	50,—
3705FP	1938, 45 C. + 2 Pta. + 5 Pta. Flugpostausgabe 1938, Abart "kopfsteherender Aufdruck", postfrisch, tadellose Erhaltung, sehr seltene Marke mit einer Auflage von nur 200 Exemplaren, Fotoattest Graus, Edifil No. 759hi	711K **	250,—
3706	1938, Blockausgabe "Sieg über die Türken in der Seeschlacht von Lepanto", beide gezähnten Blockausgaben, postfrisch, tadellos, Mi. 100.-	Bl.11/12A **	30,—
3707FP	1938, 1 Pta. bis 15 Pta. "Unterseeboot zwischen Barcelona und Mahón", Abart "ungezähnt, kompletter Satz mit sechs Werten, postfrisch, Fotoattest Dr. Henning Saefel BPP, Mi. 1.000.-	721/26U **	200,—
3708FP	1936, Probdruck 50 C. "Wappen von Spanien zwischen Säulen mit Schriftbändern" sog. "Ausgabe von Grenada", ungezähnt, waagrechtes Paar vom rechten Bogenrand, postfrisch, tadellose Erhaltung, signiert Georg Bühler mit Expertise von 1976!	750P(2) **	200,—
3709	1940, 4 Pta. und 10 Pta "Jahrestag der Erscheinung der Jungfrau von Pilar", je in Fehlfarben, postfrisch, tadellose Erhaltung, Mi. 260.-	871/72F **	60,—
3710	1947, 25 und 50 Pta Flugpostausgabe, beide Werte komplett, tadellos postfrisch, unsigniert, Mi. 350.-	948/49 **	60,—
3711	1950, 50 Cent. - 25 Pta. 100 Jahre spanische Briefmarken, 8 Werte komplett, tadellos postfrisch, unsigniert, Mi. 600.- (alter Ausruf 125)	975/982 **	100,—
3712	1950, 25 Pta. Flugpostausgabe mit rückseitiger Kontrollnummer. Tadellos postfrisch, Bleistiftsignatur. Mi.650.-	987 **	80,—

Türkei

3713P	1914, 10 Werte ex Ausgabe "Ansichten von Konstantinopel", entwertet "GALATA 14.1.14" auf R-Brief nach München mit rückseitigem Ank.-Stempel 17. Januar 1914, recht selten.	ex229/244 ☒	180,—
-------	--	-------------	-------

Ungarn

3714	1849, Briefhülle der Brigade General-Feldmarschallleutnant Jablonawski an Fürst Lobkowitz vom k.k. Divisionskommando in Kr. Csens, seltener Beleg der österreichischen Truppen aus dem ungarischen Aufstand.	☒	50,—
3715P	1871, "König Franz Josef" je komplett im Steindruck und Stichtiefdruck. Die 2 Kronen (Nr. 1a) sign. Diena/Ferchenbauer, Nr. 2 links leicht flache Zähnung (sonst Pracht), Nr. 3 a/b, Nr. 4a und 6a je mit Fotobefund Barabßsy BPP "einwandfrei". Nur Nr. 5 kleiner Zahnfehler oben links. Die StDr.-Ausgabe durchweg Pracht. Hier Nr. 8-10 und 13 je in zwei Farbnuancen (bill. bewertet). Dazu die Zeitungsmarke Nr. 7 in beiden Farben, Mi. über 3.000.- (alter Ausruf 450)	1/13 ☉	330,—

Vatikan

3716P	1935, 5 C. bis 1,25 Lire "Juristenkongress", kompletter Satz mit 6 Werten, tadellos postfrisch, Mi. 800.- (alter Ausruf 250)	45/50 **	200,—
3717P	1936, 5 C. bis 5 L. "Weltausstellung der katholischen Presse", kompletter Satz mit 8 Werten, tadellos postfrisch, Mi. 500.-	51/58 **	100,—
3719P	1939, 5 C. - 75 C. Sede Vacante, komplett in postfrischen Viererblocks, teils vom Bogenrand, 5 C. handschriftlich signiert, Mi. 560.- +	73/79 **	100,—
3720P	250 und 500 L., Tobias, je postfrisch, Fotobefund Prüfstelle Basel: "echt und einwandfrei", Mi. 700.-	147/148 **	150,—
3721	300 und 1000 L., 75 Jahre Weltpostverein, je postfrisch, Fotobefund Prüfstelle Basel: "echt und einwandfrei", Mi. 180.-	161/62 **	50,—

ÜBERSEE

Angola

3724	1951, kpl. Satz "Vögel". Die Michel-Nr. 357/58 und 361/62 sind *, sonst ** (gelegentlich kl. Gummiunebenheiten), Mi. 800.-	339/62 **/*	70,—
------	--	-------------	------

Ägypten

3725FP	1956, Blockausgabe "1956, Arabischer Pfadfinder - Kongress", Blockpaar gezähnt und ungezähnt, tadellos postfrisch, je volles Originalformat, Mi. 5.000.- - seltene Ausgabe!	Bl.8A/B **	1500,—
--------	---	------------	--------

Burundi

3726	1982, afrik. Tiere, kompletter Satz, der Endwert sauber gestempelt, alle anderen tadellos postfrisch, Mi. 950,-	1583/95 **/☉	100,—
3727	1983, Tiere mit silbernem WWF-Emblem-Aufdruck. Es fehlen die Wertstufen zu 30 und 70 F.; Mi. ca. 800,-	1596/08 **	80,—

Volksrepublik China

3728	1963, 4 F. - 50 F. Landschaften von Huangshan, 16 Werte komplett, tadellos gestempelt mit voller Originalgummierung, (S57) (alter Ausruf 150)	744/59 ☉	100,—
3729	1970, 8 F. Revolutionäre Peking-Opern, 6 Werte komplett, ungebraucht o.G. wie verausgibt (N1-N6)	1063/68 (*)	100,—
3730	1971, 4 F. - 22 F. 50 Jahre Kommunistische Partei, 9 Werte komplett mit nicht gefaltetem 3er-Streifen, tadellos ungebraucht o.G. wie verausgibt, die meisten Ausgaben vom Rand, (N12-N20)	1074/82 (*)	200,—
3731	1971, 8 F. - 52 F. 30 Jahre Arbeiterpartei Albanien, vier Werte komplett, tadellos ungebraucht o.G. wie verausgibt, (N25-N28)	1098/101 (*)	50,—
3732	1972, 8 F. 30. Jahrestag der Veröffentlichung der Yenan-Gespräche, 6 Werte komplett, tadellos ungebraucht o.G. wie verausgibt (N33-N38)	1102/07 (*)	50,—
3735	1973, 8 F. Revolutionäres modernes Ballett, 4 Werte komplett, tadellos postfrisch, N53-56	1144/47 **	50,—
3738	Nationale Konferenz der Wissenschaften-Block (J25M), sauber rundgestempelt, Mi. 220,-	Bl.11 ☉	60,—
3739	Nationale Konferenz der Wissenschaften-Block, postfrisch, (J25M), Mi. 900,-	Bl.11 **	200,—
3740	1978, 5 Yuan Blockausgabe "Pferde - Gemälde von Xu Beihong" (T28M), sauber rundgestempelt, Mi.300,-	Bl.12 ☉	75,—
3741	1978, 5 Yuan Blockausgabe "Pferde - Gemälde von Xu Beihong", tadellos postfrisch, (T28M), Mi.850,-	Bl.12 **	200,—

3742	1978, Blockausgabe Kunsthandwerk (T29M), Originalformat, sauber rundgestempelt, Mi.300,-	Bl.13 ☉	75,—
3743	1978, Blockausgabe Kunsthandwerk, Originalformat, tadellos postfrisch, (T29M), Mi.450,-	Bl.13 **	100,—
3744	1978, Blockausgabe Straßenbrücken (T31M), Originalformat, sauber rundgestempelt, Mi.240,-	Bl.14 ☉	60,—
3745	1978, Blockausgabe Straßenbrücken, Originalformat, tadellos postfrisch, (T31M), Mi.500,-	Bl.14 **	100,—
3746	1979, Blockausgabe Chinesische Mauer (T38M), sauber rundgestempelt, Mi.200,-	Bl.15 ☉	50,—
3747	1979, Blockausgabe Chinesische Mauer, tadellos postfrisch, (T38M), Mi.300,-	Bl.15 **	80,—
3748	1979, Blockausgabe Internationale Briefmarkenmesse Riccione, Originalformat, tadellos postfrisch, (J41M), Mi.850,-	Bl.16 **	200,—
3749	1979, Blockausgabe Wissenschaftliches Studium der Jugend, postfrisch, tadellose Erhaltung. Originalformat (T41M), Mi.2.100,-	Bl.19 **	600,—

Cook Inseln

3750	2016, Kleinbogensatz "Meerestiere" (= 10 Sätze zu 12 Werten), Mi. 360,-	2093/2104 **	40,—
------	---	--------------	------

Gambia

3751P	2017, Freimarken "afrik. Säugetiere", drei Werte (kompletter Satz). Der hohe Katalogwert kommt durch den hohen Nennwert von 2000, 3000 und 5000 D. zustande, Mi. 500,-	7376/78 **	55,—
-------	--	------------	------

Jemen

3753	1942, kpl. ungezählter Satz in Paaren, Nr. 43 senkrecht, alle anderen waag. Paare. Die Michelbewertung gilt für * (lt. Michel für ** 100% Aufschlag), Mi. ca. 320,-	41/44 U **	50,—
3754	- Königreich, 1967, zwei Gemälde-Sätze (15 Werte) als ungezählte Einzelblocks (bei den Franzosen würde man das wohl "Epreuves de luxe" nennen), im Michel nicht notiert.	412/26 P **	30,—

Kanada

3755	1851, 6 Pence violett, dickes Papier, Marke vollrandig, rechts oben mit leichter Stauchung der Ecke. Entwertet mit Federstrich. Selten. Mi. 2.600,-	3z ☉	300,—
3756	1851, 7 1/2 Pence grün. Marke etwas knapp geschnitten, ungebraucht ohne Gummierung. Mi.für ungebraucht 11.000,-	4 (*)	750,—
3757	1851, 10 Pence blau, Marke etwas knapp geschnitten, sonst einwandfrei. Mi.1.700,-	10y ☉	200,—
3758	1897, 3 Dollar Thronjubiläum, sauber ungebraucht, geprüft Stolow. Mi.1.300,-	52 *	300,—
3759	1897, 1/2 Cent bis 10 Cent Victoria mit Ahornblatt in den Ecken. Satz komplett ungebraucht. Mi.600,-	54/61 *	100,—
3760	1908, 7 Cent und 20 Cent 300. Jahrestag der Gründung der Stadt Quebec. Beide Marken ungebraucht. Mi.280,-	88,91 *	40,—
3761	1926, König Georg V. mit einzeiligem oder zweizeiligem Aufdruck des neuen Wertes. Einwandfrei postfrisch. Mi.für ungebraucht 95,-	116/17 **	30,—
3762	1927, Historische Persönlichkeiten. Satz komplett, Einwandfrei postfrisch.	124/26 **	Gebot
3763	1928, Landschaften. Satz von 5 Werten komplett. Nr.137 postfrisch, die anderen Werte ungebraucht. Mi.für ungebraucht bereits 490,-	134/38 */**	100,—

Südkorea

3764P	1949, 15 W. "50 Jahre koreanische Eisenbahn", tadellos postfrisch, Mi. 270,-	56 **	45,—
-------	--	-------	------

Liberia

3766FP	1892, 8 Cents "Präsident Johnson" braun/schwarz, Abart "kopfstehendes Mittelstück", waagerechtes Paar auf Briefstück, gestempelt "MONROVIA SEP 12 1896", tadellose Erhaltung, signiert Thier, Calves und Zertifikat RPSL (2022) (SG Nr. 79c, Scott Nr. 37a)	30K(2) △	400,—
--------	---	----------	-------

Thailand

3770	1947+1952, 5 Erstflugbelege, Pan American Clipper Bangkok to Manila, Bangkok to San Francisco, Bangkok to Calcutta und Bangkok to Guam (alle 1947). Dazu noch Erstflugbeleg Bangkok to Rangoon (1952)	✉	100,—
------	---	---	-------

Tonga

3771	1937/39, 3 Briefe ab NIUAFOOU nach Neuseeland mit "TIN CAN MAIL", vs. und rs. verschiedene Bestätigungsstempel, selten angeboten !	72,u.a. ✉	90,—
3772	2015, kpl. Satz der Einzelblocks "Schmetterlinge", Mi. 390,-	Bl.89/94 **	40,—

Samoa

3774	2016, Kleinbogensatz "Meerestiere/Vögel" (= 10 Sätze zu 12 Werten), Mi. 570,-	1282/1293 **	60,—
------	---	--------------	------

USA Unionsausgaben

3776	1867, 2 Cent schwarz mit Waffeleinpressung VII. Marke ohne Gummierung.	17W (*)	50,—
3777	1867, 15 Cent schwarz mit Waffeleinpressung VI. Sauber gestempelt, einwandfrei erhalten. Ansprechendes Stück.	22W ☉	80,—
3778	1861, 24 Cent lila. Sehr farbfresches Stück, einwandfrei gestempelt mit roter Entwertung. Mi.240,-	23 ☉	75,—
3779	1861, 24 Cent lila. Waagerechtes Paar, sauber gestempelt. Leichte Tönungsspuren. Recht selten. Mi.lose 480,-	23 ☉	100,—
3780P	1 Dollar Perry, Type I, ungebraucht, rechts etwas flache Zähnung, Mi. 1.000,-	99I *	130,—
3781P	1 Dollar Perry, Type II, ungebraucht, Mi. 2.200,-	99II *	350,—
3782P	15 c. Washington auf bläulichem Papier, postfrisch, seltene Marke, Mi. 3.500,-	171Ay **	600,—

USA Zeitungsmarken

3784P	1895, 25 c. karmin, ungebraucht, geprüft Wellner, Mi. 500,-	34 *	60,—
-------	---	------	------

Autographen

3785FP	MANN, THOMAS, 1875-1955, berühmter deutscher Schriftsteller und Erzähler, Literatur-Nobelpreisträger, emigrierte 1933 vor den Nazis in die Schweiz, Karte aus Küsnacht / Zürich 26.12.33 nach Tatra Matlareanu an den schweizer Journalisten Heinz Stroh mit viel Text und eigenhändiger voller Signatur.	✉	2000,—
3786	Wilhelm Eitel Friedrich Christian Karl Prinz von Preußen, eigenhändige Unterschrift auf Dankbrief mit passendem Umschlag, zur Person: (* 7. Juli 1883 im Marmorpalais, Potsdam; † 8. Dezember 1942 in Potsdam) war ein preußischer Prinz, Generalmajor sowie von 1907 bis 1926 der 34. Herrenmeister des Johanniterordens. (Abbildungen siehe Onlinekatalog)	✉	50,—

Literatur - Allgemein

3787	Karton mit div. gebrauchten Ausgaben. Neben einigen älteren MICHEL (u.a. Nordamerika, Westafrika, 2012/13, Österr. Spezial 2010 usw.) auch einige etwas speziellere Literatur wie Privat-Ganzs., Plattenf. und abseitiges.		50,—
3788	Reste einer privaten Bibliothek in drei großen Umzugskartons, dabei Broschüren, Kataloge, Periodika etc., u. a. gebundene Jahrgänge "Der Sammlerdienst" aus den 1960er Jahren, Michel Atlas Deutschland, Belgien Kataloge und Literatur, diverse Ausgaben "Lexikon der Philatelie"		100,—
3789	Russland, Bibliothek im Umzugskarton zu diesem facettenreichen Sammelgebiet, dabei gebundene Hefte der Arbeitsgemeinschaft, außerdem sehr viel zu den Semstow-Ausgaben z. B. 1993 Kopien des großartigen Angebots bei einer Schweizer Auktion, auch etwas zu russischen Fiskalmarken etc., dazu noch Literatur zur Ukraine, bitte eingehend besichtigen! Für den Spezialsammler dieses Gebietes wichtige Literatur!		100,—

Literatur - Deutschland

3791 Dr. Hugo Hörr, 1963: Die Postwertzeichen des Sudetenlandes, bearbeitet von Hugo Hörr unter Mitarbeit von Dr. Emil Dub, das Standardwerk!, gute Erhaltung, 480 Seiten fest gebunden 50,—

Literatur - Deutsches Reich

3794 Jäschke-Lantelme, Michael, 100 Jahre Germania Die Briefmarken-Ausgaben des Deutschen Kaiserreichs (MICHEL Nr. 53-97), Insbesondere die Durchsicht der noch vorhandenen Originalakten des Reichspostamtes ermöglicht einen tiefen Einblick in die posthistorischen und philatelistischen Zusammenhänge. Preisangaben helfen nicht nur im Katalogteil bei der Bewertung der verschiedensten Belege, ca. 350 Seiten mit Tabellen, Zeichnungen, s/w-Abbildungen und Farbtafeln, gebunden. 50,—

3795 Jäschke-Lantelme, Michael, Pfennige, Pfennig und Krone/Adler, Die Briefmarkenausgaben des deutschen Kaiserreichs (Michel-Nr. 31-52), 2004, Handbuch/Spezial-Katalog, mit Plattenfehler, Essais usw. sowie einer genauen Beschreibung der Farben und mit über 40 Farbtafeln dazu, 336 Seiten, Leinen mit Prägung, tadellos. 50,—

Literatur - Deutsche Kolonien & Auslandspostämter

3796 Friedemann/Wittmann, Die Postwertzeichen und Entwertungen der deutschen Postanstalten in den Schutzgebieten und im Ausland, 1988, Hdb. und Spez.-Kat., 4. letzte Auflage in 2 Bänden, 865 S., viele Abb., langjährig vergriffen und nicht wieder aufgelegt, gute gebrauchte Erhaltung 100,—

3797 Gibbs, R.M., G.R.I. - The Postage Stamps of the German Colonies Occupied by the British 1914-1918, 1987, das Standardwerk für die GRI-Aufdrucke, enthält eine ausführliche Katalogisierung der Marken und Ganzsachen mit Plattenfehlern, Abarten etc. und außerdem Hintergrundinformationen, die Abstempelungen, mit Seltenheitsangaben, zahlreiche Abbildungen, teils auch farbig, 275 Seiten, Leinen mit Schutzumschlag. 100,—

3798 Jäschke-Lantelme, Die Handstempelaufdrucke von Tientsien, Deutsche Post in China, Michel-Nr. 8-14 und I-IV, 2004, Monographie, mit Kapiteln zur Entstehung und Verwendung der Ausgabe, Abstempelungen, Fälschungen usw., 116 Seiten, mit Abbildungen, teils farbig, Bewertungen, Einband leicht bestoßen. Gebot

Literatur - Deutsche "Gebiete"

3799 Gruber, Gunnar, Die Oeppler Notausgabe - Die Ausgaben der Interalliierten Kommission in Oepeln 14. - 19. Februar 1920, 2007, 156 Seiten, Hintergrundinformationen, Stempel etc. Gebot

Literatur - Europa

3800 Hellrigl, W., The Postal History of Mongolia, The History of the Russian and Chinese Post Offices in Mongolia, and the Postage Stamps and Postal History of Independent Mongolia, Royal Philatelic Society London, 2011, Marken und Postgeschichte, 349 S., mit zahlreichen farbigen Abb., einziges aktuelles Mongolei-Handbuch, sollte in keiner international ausgerichteten Bibliothek fehlen!, leichte Lagerspuren. 50,—

3801 Türkei, Bibliothek zu diesem vielseitigem Sammelgebiet im Umzugskarton, dabei viel zu Stempeln, Fiskalmarken etc., einiges als Kopie in Ordnern, dabei auch der ISFLA Katalog 2011, Teil 1 und 2 sowie Part III 50,—

Literatur - Übersee

3803 China, Philatelie zum Sammelgebiet, dabei vielfach Studien/Hefte der Arbeitsgemeinschaft, diverse Spezialkataloge, auch Postgeschichte betreffende Literatur, ein schwerer Karton mit vielen interessanten Werken, dazu etwas Literatur zum Gebiet Mandschurei. 50,—

3804 Patton, Donald Scott, "The Private Local Posts of the United States" - Volume 1 - New York State, Published by Robson Lowe Ltd., London, 1967, Covereinschlag etwas lädiert, sonst gute Erhaltung. 30,—

Literatur - Kataloge

3805 Übersee, Posten mit 14 verschied. gebrauchten MICHEL-Katalogen aller Erdteile (außer Europa). Alle um 2009-2013, Gebrauchsspuren; ehem. Verkaufspreis lag bei über 900.- 100,—

Zubehör - Allgemein

3806 Karton mit Vordruck-Alben und Bindern. Dabei u.a. Malta 2009-2013 (Lindner-T, artfremder, aber passender Binder), Bund 2000-05 (Safe), desw. zwei leere Safe-Ringbinder "Favorit/Yokama" mit Schutzkassetten etc. 50,—

Zubehör - Lindner

3811 10 kleine Ansichtskarten-Ringbinder "Classic" der Fa. Lindner, mit 13 Ringen, im Format Din A5 hoch (Best.-Nr. 1103Y), in den Farben Schwarz (7x) und Rot (3x), komplett mit den farbigen Innenblättern und Blatthebern, sowie den dazugehörenden Schubern, alle neuwertig. Neupreis 365.- Euro 80,—

3812 2 neuwertige, gebrauchte braune Lindner - Ringbinder inkl. passender Schutzhülle mit Griffmulde (Set Nr. 1124), Neupreis 125.- Euro 60,—

3813 6 kleine Ansichtskarten-Ringbinder "Classic" mit 13 Ringen, im Format Din A5 hoch (Best.-Nr. 1103Y), in den Farben Schwarz (4x) und Rot (2x), komplett mit den farbigen Innenblättern und Blatthebern, sowie den dazugehörenden Schubern, alle neuwertig. Neupreis 219.- Euro 50,—

3814 BUND, 1949 - 1997, gut erhaltener, gebrauchter, kompletter Lindner T Falzlostext (Blatt 1 - 203), hoher Neupreis. 50,—

Zubehör - Safe

3819 2 gut erhaltene, gebrauchte, Sahara beige "Skai" Ringbinder, reine Buchbinder Handarbeit, Neupreis inkl. Schutzkassette ca. 180.- Euro. 50,—

3820 2 sehr gut erhaltene, fast neuwertige, gebrauchte, sahara beige "Skai" Ringbinder, reine Buchbinder Handarbeit, Neupreis inkl. passender Schutzkassette ca. 180.- Euro 60,—

3822 Ringbinder "Favorit 'Morocco'" (mit den beiden senkrechten Goldstreifen auf der Vorderseite), 14 Loch System, blau, fünf Stück inkl. Schuber, Blattheber (10) und Schmutztiteln (10), gute gebrauchte Erhaltung. 60,—

3825 Ringbinder, 14 Loch System, blau, fünf Stück inkl. Schuber, Blattheber (10) und Schmutztiteln (10), gute gebrauchte Erhaltung. 60,—

3826 Signoscope T2 inclusive Netzteil (No.9875), originalverpackt und neuwertig. 40,—

EINZELLOSE

Alle Einzellose und Atteste sind unter

www.reinhardfischerauktionen.de

farbig abgebildet!

Dort sind auch 867 weitere Lose zu finden, die nicht im gedruckten Katalog, sondern nur im Internet zu finden sind!

Sammlungsauktion

Hinweis:

Die Sammlungsauktion findet am Freitag, dem 12.04.2024 ab 14.30 Uhr in unseren Geschäfträumen in der Joachimstraße 7, 53113 Bonn statt.

Sie können **Online-Live-Bieten**, bitte informieren Sie sich dazu hier:

<https://reinhardfischerauktionen.de/de/auktionen/informationen/live-bidding/>

Wir nennen Ihnen gerne auch einen Kommissionär, weiterhin gibt es die Möglichkeit, telefonisch oder schriftlich zu bieten!

Die Besichtigung beginnt am 28.03.2024 und endet, wenn das jeweilige Los zum Aufruf kommt. **Bitte machen Sie zur Besichtigung einen individuellen Termin aus und geben Sie nach Möglichkeit an, welche Lose Sie besichtigen möchten.**

Bitte beachten Sie:

Sammlungen, Sammellose oder sonstige Engroslose können wegen des erforderlichen Zeitaufwandes nicht so exakt bearbeitet und beschrieben werden, wie das für Einzellose möglich ist. Dies ist im Ausrufpreis berücksichtigt. Wir weisen darauf hin, dass Sammellose bei uns wie branchenüblich "wie besehen" versteigert werden. Reklamationen von Sammellosen sind ausnahmslos nicht möglich!

Wir empfehlen dringend, Sammellose zu besichtigen oder besichtigen zu lassen.

Fundgruben

3827	Sammlungsbestand mit Generalsammlung Deutschland von Altdeutschland bis Bundesrepublik Deutschland mit diversen besseren Werten wie u. a. Berlin mit Bl. 1 mit Plattenfehler *, Bund 1949/1970 (ca.) **/* und o kpl. (Posthorn * (nachgummert) und schöne auf selbstgestalteten Blättern aufgezogene Sammlung Guernsey **/o, MH und einige FDC, insgesamt füllt das Objekt vier Standard-Kartons. (alter Ausruf 1000)	*/*/☉	500,—
3828	Alle Welt: 1841 - 2004, postfrischer und ungebrauchter Bestand mit Sammlungen, Teilsammlungen und Dubletten, dabei etliche alte Vordruck-Alben, in 3 Kartons (alter Ausruf 750)	**/*/☉	500,—
3829	1850 - 1995 (ca.), Alle Welt, ungebrauchter/postfrischer und gestempelter Bestand, dabei 20 Alben Motivsammlungen aus Sieger-Abo, hierbei "Deutsch-deutsche Briefmarken" (2 A.), "Dürer" (4 A.), "Eisenbahn (3 A.), "Rembrandt" (2 A.), "50 Jahre Deutsche Mark" mit Numis- und Medaillenbriefen (4 A.), "500 Jahre Post" (4 A.) , dazu alte Schaubek-Kladde mit hie und da besseren klassischen Werten sowie kleine Sammlung Schweiz, hierin ca. 60.- CHF ** Nominale, reichhaltiger Bestand mit gigantischem Einstandspreis in 4 großen Kartons (alter Ausruf 500)	**/*/☉	400,—
3830	USA, Jahrbücher 1980 - 2005 postfrisch komplett im Karton. Hoher Nominalwert und Anschaffungskosten.		300,—
3831	1945-2006. Postfrischer, ungebrauchter und gestempelter Bestand. Viele Motivsammlungen aus Abo-Bezug, über 60 Euro Nominale sowie auch einige Numisbriefe. (alter Ausruf 200)		Gebot
3832	Alle Welt, ca. 70 vorw. ältere Belege die oft etwas Besonderes vorweisen können oder einfach besser sind. Dabei deutsche Nebengebiete, Zensuren, Israel Interimspost, abgelegene Gebiete usw.; dazu ungezählt drei alte Postkartensets Frankr. ("Ile de France"), Belgien ("Exposition de Liège 1930") und Lux., interessanter Posten. (alter Ausruf 150)	☒	110,—
3833	Alle Welt, Steckkarten-Partie mit allerlei älterem Material, tils. besser, auch ungewöhnliches und Besonderheiten.	☉/*/**	100,—
3834	Alle Welt (vorw. Deutschland), Kiste mit loser Schüttung. Stark unterschiedl. Erhaltung, aber etl. bessere, vor allem ältere Marken.		100,—
3835	"Blitz-Ordner" mit gemischtem Inhalt. Dabei u.a. eine Teil-Slg. Dt. Reich, desgl. Österr. sowie div. oft größere Dinge wie zwei Sonderblätter Olympia 1936, ältere Polen-Bogenteile usw.	☉/**/☒	50,—

Briefposten - Deutschland

3837	Deutsches Reich Poststellenstempel, Posten von ca.150 Belegen ca.1930-1940 im kleinen Karton. Alle Belege mit Poststellenstempel aus Thüringen. (Abbildungen siehe Onlinekatalog)	☒	200,—
3838	Alle Welt, zwei Kistchen mit ca. 800 Belegen. Davon z.B. ca. 270 verschiedenartige Frankreich mit einigen interess. älteren Stücken sowie gut frankierte Sammlerpost und SSt.-Belege bis in die €-Zeit inkl. Ganzsachen und Europarat. Des Weiteren eine Kamerun-FDC-Slg. 1960er-Jahre (ca. 80 St.). Ältere Belege, nur ganz wenig moderne Bedarfspost, oft philatel. inspiriert mit auch guten Frankaturen etc.	☒	150,—
3839	Deutschland, Album mit 145 Belegen Dt. Reich und Zonen (wenig Bund/Berlin 1950er-Jahre). Beim Dt. Reich u.a. etl. Germania/Infla nach Holland mit auch einigen Nebenstempeln, bei den Zonen div. 10fach-Frankaturen usw., nicht hochgradig selten, aber vielseitig und interessant.	☒	100,—
3840	Alle Welt, ü. 600 meist Sonderbelege/FDC moderner Bauart, davon wohl ca. 1/3 nur WWF-FDC-Sätze und Maxikarten, sonst u.a. div. ATM, Frankreich uvm.	☒	100,—
3841	ab 1873, Album mit ca. 170 vorw. älteren Belegen. Oft Ganzsachen Dt. Reich mit viel Germania, aber zwischendurch auch anderes inkl. Ausland.	☒	50,—

Alle Welt

3842	Sammlernachlaß im Würfelkarton, dabei Restsammlung USA im alten Schaubek-Vordruck, postfrische Sammlung Ghana, Motivsammlung Schmetterlinge, Marken und Blocks aus aller Welt, dabei viel Übersee.		200,—
3843	Vorw. ** Bestände in mehreren Alben aus div. Ländern, tils. Motive, aber auch ein Buch nur Malta uvm., bitte ansehen. (alter Ausruf 250)	**	180,—
3844	2000-2021 (überw.), Karton mit einer bunten Mischung moderner Ausgaben und Neuheiten aus aller Welt, überw. postfrisch, tils. in Präsentationsmappen oder Büchlein, gelegentlich Belege, auch Asien, etwas €-Nominale usw.	**/☒	100,—
3845	2 Steckbücher mit vorw. postfrischem Material (etwas * Dt. Reich). Ein Buch nur Spanien, sonst div. mit vorw. modernem europ. Material, Markenhefte, etwas Übersee uvm.	** , *	100,—
3846	Markenheftchen, Kistchen mit ca. 100 Stück ohne Deutschland. Dabei 25 Stück Färöer (quasi eine Sammlung), 29 meist verschied. Niederlande. Der Rest verteilt sich auf div. Länder.	**	80,—
3847	1983 - 1995, Jahrbücher. Bestand im Karton. Enthalten: Vatikan 1983,84. VR China 1986-1988, Aland 1994-1995. Isle of Man 1985. Schweden 1988,1988. Norwegen 1988 und 1994. Großbritannien 1984 und 1985.	**	50,—
3848	Schachtel mit einigen hundert modernen Marken und Blocks, überw. Übersee in loser Schüttung, tils. in Tüten (u.a. 3D-Sätze/Blocks) usw.	**	50,—
3849	AUTOMATENMARKEN, Steckkartenposten mit vorw. kpl. Sätzen div. Länder (u.a. recht viel Belgien, Israel, aber auch Australien, Hongkong, Griechenland, GB usw.), Mi. weit über 1.000.- (alter Ausruf 60)	/☉	45,—

Europa

3850	1850 - 2000 (ca.), umfangreicher Bestand im Karton, dabei vornehmlich Bedarfsbriefe Deutschland, Luxemburg mit etlichen FDC, Wertschwerpunkt jedoch 11 Kladden mit besserem Material Luxemburg bei dem der Einlieferer einen Katalogwert von über 15.000.- Euro errechnet hat. Fundgrube! (Abbildungen siehe Onlinekatalog)	☒	1000,—
3851	Interessantes Lot von postfrischen Ausgaben auf 3 Steckkarten. Dabei 2 x Portugal "Otan" oder bessere Vorläuferausgaben Cept. (Abbildungen siehe Onlinekatalog)	**	300,—
3852	1960 - 2000. Guter Abo-Bestand in Steckalben. Sauber sortiert mit Zypern, Malta, Schweden, Kanalinseln, Vatikan, Färöer.	**	200,—
3853	1860-1960. Sammlungsartiger Bestand in Steckalben, alles in 3 Standardkartons untergebracht. Neben den Hauptgebieten findet sich auch einiges an Überseegebieten z.B.italienische-Kolonien.	**/*/☉	200,—

Europa Union

3854	1956 - 1975, postfrische und gestempelte Sammlung mit FDC, oft in allen drei Erhaltungen gesammelt, in 6 Alben (alter Ausruf 200)	**/☉/☒	100,—
3855	1956 - 2011, postfrische Sammlung in mehreren Vordruckalben, dazu Dubletten im Einsteckbuch, ergänzend etliche Briefealben mit Ersttagsbriefen, insgesamt 3 große Umzugskartons füllend. (alter Ausruf 200)	**/☒	100,—
3856	1956 - 1973, postfrische Sammlung, bis 1965 komplett, ab 1966 mit Lücken im Leuchtturm-Falzlosalbum	**	60,—

Kiloware

3858	1970 - 2000. Postfrischer Bestand Marken in loser Schüttung. Über 3 KG, dabei viel 90er Jahre.	**	100,—
------	--	----	-------

Deutschland

3861	1948-2000. Postfrischer und gestempelter, komplett belassener Nachlass mit Schwerpunkt Bundesrepublik und Berlin. Enthalten ist unter anderem auch eine komplette postfrische Berlin Sammlung 1948-1990. Hierbei alle entscheidenden Werte geprüft, Block 1 mit Attest "echt und einwandfrei". Daneben findet sich auch eine Bundesrepublik-Sammlung sowie Dubletten.	**/☉	750,—
3862	1850 - 1990, ungebrauchter/postfrischer und gestempelter Bestand, dabei kleine Slg. Altdeutschland aus Borek-Abo, Slg. III. Reich mit u.a. MiNr. 499/507 ungebraucht, Slg. SBZ mit u.a. 43C postfrisch gepr. Ströh BPP und Bl.3A/B postfrisch(2), Slg. DDR, postfrisch bis auf Fünfjahrplan und Pieck 1953 kpl. inkl. MiNr. 286/88 postfrisch und Bl.8/9 A/B (SBZ und DDR in Vordruckalben), dazu Dublettenbücher und eine alte Schaubek-Kladde, auch hierin immer wieder bessere Werte wie 4 "Dachau"-Blocks, interessanter und reichhaltiger Bestand in 10 Alben in 2 großen Kartons.	**/☉/☒	500,—
3863	1960 - 2000. Überwiegend postfrischer Bestand Markenheftchen, Rollenmarken und weiteren Besonderheiten im Umzugskarton. Absolute Fundgrube für den Spezialisten.	**	200,—
3864	1918-1950. Postfrischer, ungebrauchter und gestempelter Bestand in 2 Standardkartons. Dabei einiges an Zonen, teils umfangreich mit Besonderheiten gesammelt. Auch Deutsches Reich/Gebiete vorhanden mit z.B. 2 Exemplaren Danzig Block 3 gestempelt oder auch Generalgouvernement gestempelt komplett. Fundgrube.	**/*/☉	200,—

Altdeutschland

3865	Baden - Württemberg, ungebrauchte und gestempelte reichhaltige Sammlung mit vielen mittleren und besseren Ausgaben, teils mehrfach gesammelt, dabei besonders Württemberg, im Album. (Abbildungen siehe Onlinekatalog).	*/☉	3000,—
3866	Partie "Alte Auktionseinzellose", Reste einer großen Einlieferung, Schwerpunkt Preußen mit etlichen Nachverwendungen, aber auch andere Staaten wie NDP, Sachsen, Baden etc., alter Ausruf über 4.000.- Euro, überwiegend handelt es sich um Stempelbesonderheiten, dabei auch etliche Briefe! (Abbildungen siehe Onlinekatalog)	☉/*/△	2000,—
3867	Baden-Württemberg, ungebrauchte und gestempelte Sammlung mit guten Ausgaben wie u.a. Baden Mi.-Nr. 16, Bayern Mi.-Nr. 23xa, 23 xb, 29 xa, 29 xb, 30 b, Braunschweig Mi.-Nr. 5, 13 A, Oldenburg Mi.-Nr. 5, Württemberg Mi. Nr.5, 10, 15, 20y etc., teils geprüft. (Abbildungen siehe Onlinekatalog)	*/☉	1800,—
3868	1849 - 1872 (ca.), altes Verkaufsbuch mit über 350 Marken der Gebiete Baden, Bayern, Braunschweig, Bremen, Hannover, NDP, Oldenburg, Preußen, Schleswig-Holstein u. Thurn & Taxis, dabei immer wieder bessere Werte, einiges bereits gepr. bzw. signiert, mit zahlreichen Pracht- bis Kabinettstücken, Mi. über 18.000.- (Abbildungen siehe Onlinekatalog)	*/**/☉	800,—
3869	1849 - 1867 (ca.), altes Verkaufsbuch mit ca. 150 Marken der Gebiete Lübeck, Mecklenburg (Schwerin u. Strelitz), Sachsen, Oldenburg, Württemberg, dabei immer wieder bessere Werte, einiges gepr. bzw. signiert, Mi. 9.500.- (Abbildungen siehe Onlinekatalog)	*/☉	400,—
3870	Bayern - Württemberg, uralte Sammlung auf österreichischem Letra-Vordrucktext, Gebiete unterschiedlich stark besetzt, bitte eingehend besichtigen. (alter Ausruf 100)	*/☉	80,—
3871	Nordstaaten, Partie auf 2 1/2 Steckkarten. Überw. Oldenburg, Schleswig-H. und Hannover, etwas Lübeck und Hamburg, unterschiedlich und tils. besser	☉/*/(*)	80,—
3872	drei Steckkarten mit tils. bess. Marken der Nordstaaten und etwas Sachsen in allen Erhaltungen und Qualitäten.	*/(*)/☉	40,—
3873	Partie auf Steckkarten ohne Bayern und Württ., unterschiedl. Erhaltung, relativ viel Preußen, sonst u.a. Sachsen, baden, zwei Postscheine Hannover usw.	☉/*/(*)	40,—

Baden

3875	1851 - 1868, nach Hauptnummern komplette gestempelte Sammlung auf altem Schaubek-Vordruck, dabei Mi.-Nr. 16, 21 a je gepr., 22b mit Fotoattest Bühler (1980) "echt und in feiner Erhaltung", dazu noch ein ungebrauchter Satz der Landpostmarken. (Abbildungen siehe Onlinekatalog)	☉/*	1000,—
3876	1851 - 1868, nahezu ausschließlich gestempelter Bestand mit guten Werten, Farbnuancen, besseren Stempeln, Briefstücken und einigen Briefen (Abbildungen siehe Onlinekatalog).	*/☉/☒	300,—
3877	1862 - 1863, kleine Farbstudie mit insgesamt 16 gestempelten Werten der MiNr. 14 a/b in verschiedenen Helligkeiten der Druckfarbe, u.a. dabei eine extrem dunkle Variante mit fast vollständiger Originalgummierung (Bug), meist kleinere oder größere Mängel. Ideal für Farbenforscher! (Abbildungen siehe Onlinekatalog)	☉	140,—
3878	Qualitäts-Lot mit 11 gestempelten Werten in sauberer Erhaltung, dabei Nr. 4, 6 (2), 7 (2), je voll- bis breitrandiger Schnitt, 14b Briefstück, 20b mit Ekr. "164", meist Pracht	☉	70,—
3879	1851-1862, kl. Lot mit 7 Marken in Farbvarianten. Dabei Nr. 2 a/b, 4 a/b und 20 a, b (gepr. Stegmüller BPP) und ba. Dazu Nr. 4b auf Faltbriefhülle (gepr. Stegmüller), Pracht-Partie, Mi. 615,-	☉	70,—

Internetbesichtigung:

Unter www.reinhardfischerauktionen.de

finden Sie auch Fotos sämtlicher Seiten von insgesamt 145 Sammellosen.

Die entsprechenden Lose sind im Beschreibungstext gekennzeichnet.

SAMMELLOSE

3880	1851/64, drei Belege in etwas unterschiedlicher Erhaltung mit Michel-Nr. 4 EF, Nr. 10 EF auf Postformular (Reg.-Lochung, Marke aber nicht betroffen) und Nr. 17 EF.	✉	30,—
Bayern			
3881	1850-1918. Gestempelte und ungebrauchte Sammlung im Vordruckalbum ab gut erhaltener Nr.1. (alter Ausruf 750) (Abbildungen siehe Onlinekatalog)	*/☉	500,—
3882	1849 - 1920, Sammlung ab Quadratausgaben auf uralten Vordruckseiten (teils beschnitten), Fundgrube für Stempel etc. (Abbildungen siehe Onlinekatalog)	*/☉	180,—
3883	1849 - 1920, gemischt geführte Sammlung der Dienst- und Portomarken auf uralten Vordruckblättern, bitte eingehend besichtigen! (alter Ausruf 100)	*/☉	80,—
3884	1917 - 1919 (ca.), Paketkarten, Posten von über 40 Paketkarten, alle mit Ludwlg-Ausgaben ohne Aufdruck und mit Aufdruck frankiert, dabei Einzelfrankaturen, Mehrfachfrankaturen, Mischfrankaturen, Nachnahme, Wertpakete etc.	✉	75,—
3885	Tls. spezialisierte Partie ab "Luitpold" (Portomarken auch früher) bis "Ludwig", bitte ansehen.	**/*/☉	50,—
Bayern Dienstmarken			
3887	1917 - 1919 (ca.), Paketkarten, Posten von über 25 Paketkarten mit Frankaturen nur durch Dienstmarken, dabei Einzelfrankaturen, Mehrfachfrankaturen, Mischfrankaturen	✉	50,—
Hannover			
3890	Lot mit 12 gestempelten Marken und einem Brief, dabei Mi.-Nr. 2 zentrisch gestempelt "Celle" (K2), Hannover (Ra3) - 2 Stück, Voerde (L1) und andere, außerdem Brief mit Mi.-Nr. 23 mit RZ 9 gestempelt "Osnabrück", saubere Qualität von Pracht - Luxus.	△	80,—
Preußen			
3891	1850 - 1867, überwiegend gestempelte Sammlung, schon ausstellungsmäßig aufgezogen in 2 Alben, dabei Einheiten, Stempel, Briefe, Ganzsachen etc., einiges gepr. mit diversen Fotobefunden, bitte eingehend besichtigen! (Abbildungen siehe Onlinekatalog)	*/☉/✉	2500,—
3892	Französische Armeepost 1806 - 1812, fünf Briefe, noch alles auf den alten Loskarten. (alter Ausruf 500) (Abbildungen siehe Onlinekatalog)	✉	400,—
3893	1658 - 1871, Posten markenloser Briefe und Postscheine, fast ausschließlich Vorphilat, dabei viele bessere Stempel, dazu etwas andere Gebiete, auf alten Loskarten. (alter Ausruf 500) (Abbildungen siehe Onlinekatalog).	✉	400,—
3894	1850-1865. 4 Ungebrauchte und gestempelte Sammlungen aus alten Auktionskäufen. (Abbildungen siehe Onlinekatalog).	*/☉	250,—
3895	1850-1867, kl. Lot mit 8 verschied. etwas besseren Werten in durchweg Prachterhaltung. Dabei Nr. 1, 4b (gepr. Flemming BPP), 5, 8ax (gepr. Engel), 9, 26 (sign. Drahn), Mi. 525,-	☉	60,—
3896	1850/57,, kl. Studie der Ring-Nr.-Stpl. auf Michel-Nr. 2-6. Dabei eine angeschn. Nr. 2 mit seltenem und klar abgeschlagenem Nr.-Stpl. "116" (BETSCHKE), desw. "134", Mi. reiner Markenwert = 570,-	☉	40,—
Preußen Ganzsachen			
3897	1851 - 1867, sieben gebrauchte Ganzsachenumschläge ex U1 - U8, verschiedene Stempel, gute Bedarfserhaltung.	✉	70,—
Thurn & Taxis			
3898	1852-1866: Schöne gestempelte Sammlung ab Nr. 1 auf selbstgestalteten Blättern, fast alle mehrfach zwischen 2 mal bis zu 12 mal (Nr. 15), 1 mal Nr. 27 ist die teuerste, also keine ungeprüften teuren Katalogschlager. Die Sammlung macht einen sehr realen Eindruck. Michel insgesamt 3.120,- (Aufstellung vorhanden) (Abbildungen siehe Onlinekatalog)	☉	300,—
3899	1852 - 1866, ungebrauchte und gestempelte Sammlung mit mittleren Ausgaben.	*/☉	100,—
3900	1852 - 1866, ungebrauchte und vorwiegend gestempelte Partie mit fast 40 Marken, dabei bessere Werte wie Mi.-Nr. 18 und 24, je signiert Sommer BPP, teils bessere Nummernstempel, schönes Lot auf Steckkarten, Mi. über 1.800,-	☉/*	40,—
Württemberg Vorphilatelie			
3901	1875 - 1923, einwandfreie postfrische Kollektion der Pfennig-Zeit mit guter Nr. 54, Nr. 62 Eckrand-VB und 8er-Block, 123-29, 134-43 mit 143 a, b etc., Mi. 840,-	**	90,—
Württemberg			
3902	1851/1923, postfrische, ungebrauchte und gestempelte Sammlung mit u.a. Mi.-Nr. 5, 10, 15, 20, 21, 24, 29, 34, 42 b (höher geprüft Thoma BPP), 50 etc. (Abbildungen siehe Onlinekatalog)	**/*/☉	2000,—
3903	1851/1921, postfrische, ungebrauchte und gestempelte Sammlung mit besseren Ausgaben wie Mi.-Nr. 217-26 postfrisch gepr. Winkler BPP (Abbildungen siehe Onlinekatalog).	**/*/☉	300,—
3904	1875 - 1900, hochinteressanter Spezialistennachlass von ca. 260 Werten ex Nr. 44-62 mit guten Exemplaren wie 48(11), 49(3), 58(6), gute Farbenfundgrube, Mi. 1.800,-	☉	100,—
Norddeutscher Postbezirk			
3905	1868 - 1870, Lot von über 60 Belegen. Viele verschiedene Verwendungsformen, Mehrfarbenfrankaturen etc. Fundgrube. (Abbildungen siehe Onlinekatalog)	✉	500,—
3906	1850-1865. Posten ungebrauchte und gestempelte Sammlungen aus alten Auktionskäufen. (alter Ausruf 500) (Abbildungen siehe Onlinekatalog).	*/☉	400,—
3907	1868-1871. Ungebrauchte und gestempelte Sammlung auf Vordruckblättern. Sehr gut besetzt und bis auf Nr.23 auch in den Hauptnummern komplett, teils ergänzt um Dubletten. (Abbildungen siehe Onlinekatalog).	*/☉	100,—
Deutsches Reich - Generalsammlungen			
3909	1900 - 1945, Partie nur besserer Werte, dabei u. a. Blockausgaben Hitler und Olympiade 1936, viele Zusammendrucke mit ** kpl. Serien und besseren Einzelstücken, diverse Markenheftchen, 5 Mark Reichspost ungebraucht (2), Mi.-Nr. 331a ** (2), überwiegend einwandfreie Qualität, hoher Katalogwert. (Abbildungen siehe Onlinekatalog)	**/*/☉	2000,—
3910	1919 - 1930, interessante Partie Briefe und Karten, dabei Mehrfachfrankaturen, Massenfrankaturen, Bl. 1 auf R-Brief etc. (Abbildungen siehe Onlinekatalog)	✉	1000,—
3911	1923 - 1938, reichhaltige gestempelte Sammlung in meist guter Erhaltung, vielen besseren Ausgaben u.a. 344/50, 378/84, 425/29, 430/34, 496/98, 499/507 A und B, mit Besonderheiten wie Wasserzeichen u.a. 412 Y, Plattenfehler, Gummiriffelungen u.a. 672y**, Mi. lt. Einlieferer ca. 8.000,- (Abbildungen siehe Onlinekatalog)	☉	600,—
3912	1872/1930, gestempelter Bestand mit u.a. Mi.-Nr. 13, 21b (2), 27 a, 27 b, 27 c, 28, 30 etc., teils geprüft mit einem Fotoattest und einem Fotobefund, in E-Buch (alter Ausruf 550) (Abbildungen siehe Onlinekatalog)	☉	400,—
3913	1872 - 1945. Ungebrauchte und gestempelte Sammlung auf alten Blättern. Streckenweise gut besetzt mit u.a. 2 x 5 Mark Reichspost. (Abbildungen siehe Onlinekatalog).	*/☉	450,—
3914	1880 - 1939 (ca.), Partie auf 11 Steckkarten, dabei u. a. Mi.-Nr. 114b postfrisch, 174b postfrisch, 197b gestempelt, 199b postfrisch, 224b postfrisch, 241y gestempelter Viererblock, 256d gestempelt, 260 gestempelt, 496 gestempelt, 497 gestempelt (2), 507A gestempelt (2), im Anhang auch diverse Dienstmarken , vieles geprüft, hoher Katalogwert. (Abbildungen siehe Onlinekatalog)	**/☉	500,—

3915	1872 - 1945, fast ausschließlich gestempelte Sammlung im Leuchtturm Falzlosvordruck ab Kaiserreich über Infla, Weimar und III. Reich inkl. Dienstmarken, dabei MiNr. 10, 43 a, 64 II, 96 Ala, 95 All, 398 - 401 auf Sammlerbrief, Bl. 5/6, etc., einige Werte geprüft, hoher Katalogwert. (Abbildungen siehe Onlinekatalog)	☉	500,—
3916	1870-1945. Postfrischer, ungebrauchter und gestempelter Bestand im Standardkarton. Immer wieder mit besseren Werten wie Nationales Indien VII. (alter Ausruf 500)	***/☉	400,—
3917	1872/1945, gestempelte Sammlung mit guten Werten und Sätzen in Borek-Album (Abbildungen siehe Onlinekatalog)	☉	400,—
3918	1900 - 1923, Posten von über 90 Paketkarten, dabei Einzelfrankaturen, Mehrfachfrankaturen, Mischfrankaturen, u. a. seltene Massenfrankatur mit Bogenteilen und Nr. 133 II (Steindruck) als Mehrfachfrankatur, weiterhin noch 20 Paketkarten mit Frankaturen "Hindenburg"	☒	150,—
3919	"Germania" bis "III. Reich", Steckkarten-Partie mit u.a. div. Besonderheiten, Unter-Nr., Zusammendrucken, Rändern usw. (Abbildungen siehe Onlinekatalog)	***/☉	100,—
3920	1900-1923, Binder mit mehreren Teil- und Rest-Slg. "Germania" und Infla sowie am Ende drei Steckkarten mit einigen interess. Besonderheiten	☉*/**	100,—
3921	1923-45, kleine Partie mit 6 postfrischen und einem gest. Plattenfehler. Dabei u.a. Nr. 234 IV und VI, 279 III im Eckrandviererbl., Nr. 818 III (diese gest.) etc., Mi. 690,-	**/☉	70,—
3922	Ordner mit vorweg einigen Blättern mit Besonderheiten (Plattenf., Farben usw.) sowie anschließend einer modernen Ämter-Slg. 1955-2005.	**/☉	50,—
3923	1923-1945, Binder mit mehreren Rest- und Teil-Slg. Weimar/III. Reich. Sicher keine großen Schätze enthalten, aber viel Mittelmaterial.	☉*/**	50,—

Brustschilder

3925	1872 - 1874, vielfältiger Bestand mit rund 700 Marken auf Einsteckkarten und im Album, u.a. dabei zahlreiche schöne Entwertungen auf Briefstücken, diverse Plattenfehler und Druckbesonderheiten. Empfehlenswert, ansehen!	☉/△	750,—
3926	1872, gut 1.200 Marken 1 Groschen großer Schild in loser Schüttung, dabei auch Briefstücke	☉/△	500,—
3927	1872 - 1874, Bestand von nach- bzw. weiterverwendeten Stempeln aus der Thurn und Taxis-Zeit auf 270 Marken inkl. einigen Briefstücken, es wurden sowohl volle Abschlüge, als auch Teilabschlüge vom Sammler ausgewertet	☉/△	300,—
3928	Brustschilder 1872/74, Partie mit 92 Werten inkl. auch besserer Wertstufen. Üblich unterschiedlich mit auch Prachtstücken und insgesamt ansehnlich. dabei div. gut sitzende Stempel, Mi. 3.380,-	☉	160,—
3929	Brustschilder, Partie mit Plattenfehlern, Stempeln (u.a. drei HE-Stpl.), kleines Format usw., tils. geprüft bzw. 5 Fotobefunde.	☉/☒	100,—

Inflation

3930	1923, Posten von über 75 Belegen mit Einzelfrankaturen, Mehrfachfrankaturen oder Mischfrankaturen aus der zur 19 Tage möglichen Portoperiode 17 (01.09 - 19.09 1923), dabei bessere Massen-Mehrfachfrankaturen, verschiedene Portostufen, Mischfrankaturen Freimarken / Dienstmarken.	☒	280,—
3931	1923, Posten von über 70 Belegen mit Einzelfrankaturen, Mehrfachfrankaturen oder Mischfrankaturen aus den zur 20 Tage möglichen Portoperioden 18 und 19 (20.09 - 09.10 1923), dabei bessere Massen-Mehrfachfrankaturen, verschiedene Portostufen, Bahnpost etc..	☒	200,—
3932	1923, Posten von über 50 Belegen mit Einzelfrankaturen, Mehrfachfrankaturen oder Mischfrankaturen aus der zur 7 Tage möglichen Portoperiode 16 (24.08 - 31.08 1923), dabei bessere Massen-Mehrfachfrankaturen, verschiedene Portostufen, Notentwertungen	☒	200,—
3933	1923, Posten von über 40 Belegen mit Einzelfrankaturen, Mehrfachfrankaturen oder Mischfrankaturen aus den Portoperioden 21 - 27 (20.10 - 31.12 1923), viele verschiedene Portostufen, dabei zwei Dezember-Briefe als Mehrfachfrankatur	☒	200,—
3934	1923, Posten von über 50 Belegen mit Einzelfrankaturen, Mehrfachfrankaturen oder Mischfrankaturen aus der zur 9 Tage möglichen Portoperiode 20 (10.10 - 19.10 1923), dabei verschiedene Portostufen, u. a. bessere Werte.	☒	180,—
3935	1919/21, kpl. Bogensatz "Flugpost" (Michel-Nr. 111/12) mit der 10 Pf. in b-Farbe (klar und deutlich, ein Exemplar der a-Farbe liegt zum Vergleich anbei). Beide Bögen mittig senkr. und waag. gefaltet. Dazu Michel-Nr. 196 im kpl. Bogen (ebenfalls gefaltet), Mi. inkl. HAN-Bewertung ü. 1.000,- (+ Oberränder)	**	70,—

III. Reich

3936	1941 - 1945, postfrischer Bestand "Plattenfehler", alles nur Plattenfehler nach Michel, in Stückzahlen von 1 - 5 pro Sorte, lediglich Mi.-Nr. 854 I per 31 Stück, Mi. 16.245,- (Abbildungen siehe Onlinekatalog)	**	2000,—
3937	1939 - 1945, postfrische und gestempelte in den Hauptnummern je komplette Sammlung (Nr. 686/88, 744*), vieles geprüft, dabei Papiersorten, Gummierungen, Randstücke und Bogenecken, Plattenfehler (Nr. 799/802 B gest. nicht bewertet), Mi. lt. Einlieferer 5.200,- (Abbildungen siehe Onlinekatalog)	**/☉	500,—
3938	1941 - 1944, Posten von über 35 Belegen, alle mit "Hitler-Frankaturen, dabei bessere Portostufen, Landpost-Eilbogen, R-Drucksache, Rohrpost, Luftpost und 14 Hitler-Postanweisungen mit Einzelfrankaturen und Mehrfachfrankaturen.	☒	230,—
3939	1933-45, mit etl. Belegen ergänzte Slg. im alten Schaubek-Vordruck-Album. Es sind so ziemlich alle klein- und mittelwertigen Marken und Sätzen. Ab 1938 kpl. fast durchgängig sauber *. Davor u.a. Bl. 5/6 mit SSt., Bl. 8-11 SSt. (Bl. 11 zweimal). Im Anhang dann Zuschlagmarken mit einer tadellosen "Wagner" 20 Pf., "Stände" usw., sowie Dienstmarken, Böhmen und Mähren, GG (mit Nr. 14-39 und D 1-15 z.Tl. auf Brief(Briefst.) und Luxemburg mit etwas Mutterland. Zwischendrin etl. meist Sonderbelege (u.a. Nr. 606 MeF auf Zepp.-Karte, Nr. 671 auf R-Brief, 673/74 FDC, zwei Danzig-Briefe usw.) (alter Ausruf 300)	☉/*	220,—
3940	1941 - 1944, Posten von über 130 Paketkarten mit vielen Einzelfrankaturen und Mehrfachfrankaturen "Hitler" bis 3,00 Reichsmark, dabei militärische Absender, viele Portostufen u. a. Feldpost HANSA. (Abbildungen siehe Onlinekatalog)	☒	200,—
3941	1941 - 1944, Posten von über 20 Postanweisungen, alle mit "Hitler-Frankaturen, nur Einzelfrankaturen und Mehrfachfrankaturen der Wers-tufen 10 Pfennig, 20 Pfennig, 30 Pfennig, 40 Pfennig und 60 Pfennig (Abbildungen siehe Onlinekatalog)	☒	200,—
3942	1930-45, Lagerbestand mit vielen hundert Marken inkl. besserer im dicken Steckbuch, sehr hoher Katalogwert.	***/☉	150,—
3943	1941 - 1944, Posten von 34 Paketkarten mit vielen Einzelfrankaturen und Mehrfachfrankaturen "Hitler" bis 2,00 Reichsmark, u. a. Mehrfachfrankatur 20 Pfennig per 9!, dabei militärische Absender, viele Portostufen. (Abbildungen siehe Onlinekatalog)	☒	150,—
3944	1938 - 1943, Posten von 15 FDC aus angegebenem Zeitraum, dabei u. a. Mi.-Nr. 854 (3) mit Vor-Erstag 25.7.1943 statt 27.7.1943, Mi. 2.225,- (Abbildungen siehe Onlinekatalog)	☒	120,—
3945	1939, kpl. Jahrgang inkl. aller guten Ausgaben wie "Danzig-Abschied" und "Nürburgring", durchweg postfrische Erhaltung, Mi. 1.077,- (alter Ausruf 100)	**	80,—
3946	1934-45, sauberes Lot mit Briefstücken. Dabei ein prima gest. "Stände"-Satz, sonst meist SSt. mit u.a. "Nürburgringrennen", blaue/braune Bänder usw.	☉	80,—
3947	1944, "Großer Preis von Wien" 6+4 Pf. (Michel-Nr. 900), 35 komplette Bögen, lt. Michel keine Plattenfehler (aber gute Gelegenheit um welche neu zu entdecken)	**	50,—

Deutsches Reich

3949	1873 - 1890, bedarfsbebrauchte Ganzsachenposten aus Firmennachlass, undurchsuchte Stempelfundgrube, überwiegend aus dem Rheinland mit vielen kleinen Orten und meist klaren Stempeln, dabei z. B. Au b. Köln, Ra2 "P NEUSS K", Dahlbruch, Fingerhut-Stempel, insgesamt ca. 140 Stück	☒	80,—
------	--	---	------

Deutsches Reich Dienstmarken

3950	1903 - 1942, reichhaltige Sammlung, je postfrisch/ungebraucht und gestempelt, mit Farben, Wasserzeichen, Plattenfehler, Korbdeckel-sprünge, besseren Ausgaben, wie Nr. 9/14, 75 Y, 82/86, 88, je gestempelt, dazu Telegrafienmarken Nr. 9/18 **, Mi. lt. Einlieferer 4.800,- (Abbildungen siehe Onlinekatalog)	***/☉	400,—
------	--	-------	-------

SAMMELLOSE

3951	1903 - 1944, Slg. auf alten Vordruck- bzw. Blanko-Blättern. Es fehlen nur Michel D 14 und D 83-88, sonst komplett. Da die Stempel nicht geprüft sind, ist eine Echtheit derselbigen nicht garantiert (das gilt vor allem für D 65 und die letzten beiden Sätze aus dem "3. Reich" (D 155-177). (alter Ausruf 80)	⊙	60,—
3952	1903-1942, reichhaltiger Doublettenbestand quer durch die Ausgaben in allen Erhaltungen.	⊙/*/**	50,—
3953	1905/44, kleine Spezialpartie mit u.a. Oberrändern und "y"-Sorten, desw. drei Kontrollaufdrucke Rostock.	**/⊙	40,—

Deutsches Reich Zusammendrucke

3955	1928, Lot mit 4 verschied. seltenen Nothilfe-Zsdr., welche fragliche Stempel aufweisen (S59, S61, S65 und KZ11), Verkauf wie besehen, Mi. 9.200,- (als Anhaltspunkt: für ungebraucht wären es immerhin auch noch 5.400,- €!) (Abbildungen siehe Onlinekatalog)	⊙	300,—
3956	1930/32, durchweg saubere Partie mit 20 verschied. Kombinationen, vor allem Nothilfe, aber auch zwei Flugpost und W23 ("Kant"), Mi. 1.500,- (Abbildungen siehe Onlinekatalog)	⊙	120,—
3957	1933/34, Partie mit nur verschied. Kombinationen. Nichts Komplettes, aber u.a. 9 "Wagner" und 9 "Stände" mit auch bess. Dreierkombinationen. Dazu einige "Hindenburg" (u.a. S126), Mi. 1.440,- (Abbildungen siehe Onlinekatalog)	**	100,—
3958	1935/40, Umschlag mit div. Zusammendr. nur WHW, tils. in kleinen Einheiten, auch 3er-Kombin. mit Reklamefeldern, SK's usw., tadellos, Mi. 650,-	**	50,—
3959	1921, "Germania", kleine Partie nur "RL's", einmal ungebraucht, sonst nur postfrisch, Mi. 295,-	**/*	40,—

Privatpost

3960	Halle/Saale: 1891 - 1899, ungebrauchte und gestempelte Sammlung COURIER und EXPRESS mit 48 Briefen, Karten und Ganzsachen (alter Ausruf 450) (Abbildungen siehe Onlinekatalog)	*/⊙/⊠	300,—
3961	Citi Post-Hildesheim/Hannover. Bestand in Steckalben aus den Jahren 2005/2006. Meist in Kleinbogen jeweils postfrisch und gestempelt. Anteil der postfrischen Marken bereits über 400 Euro Nominale. Gesamt somit über 800 Euro Nominalwert. (Abbildungen siehe Onlinekatalog)	**/⊙	200,—

PROPAGANDA II. WELTKRIEG

Vignetten

3962	1911, "Bismarck", ** 50er-Zusammendruckbogen mit 10 5er-ZD-Streifen, rechter Rand fehlt, linker Rand mit Druckvermerk "Ausgezeichnet mit dem Ehren-Diplom in der Postwertzeichen-Ausstellung Wien 1911", rechts oben teilw. angetrennt.	**	40,—
------	---	----	------

Gedenkblätter

3963	1938-1941. Posten von 10 teils großformatigen Gedenkblättern zu verschiedenen Anlässen. (alter Ausruf 75) (Abbildungen siehe Onlinekatalog)	⊠	50,—
------	---	---	------

Sammelbilderalben

3964	ADOLF HITLER - Bilder aus dem Leben des Führers 1935, Sammelbilderalbum im roten Prägeeinband mit Goldschrift gebunden, Herausgegeben vom Cigaretten/Bilderdienst Hamburg/Bahrenfeld, Auflage 401.-500. Tausend, 133 Seiten mit 200 Abbildungen, ca 1/3 der Bilder enthalten, Zustand II.		Gebot
------	---	--	-------

DEUTSCHE KOLONIEN/AUSLANDSPOST

Deutsche Auslandspostämter

3965	Bestand aller drei Gebiete mit "Germania"-Marken. Der Sammler hat teilw. auf kl. Zettelchen Typen beschrieben, die jedenfalls nicht im Michel stehen. Bitte besichtigen. (alter Ausruf 100)	⊙/*	80,—
------	---	-----	------

Deutsche Kolonien und Auslandspostämter

3966	Deutsche Auslandspostämter und Kolonien, durchweg fehlerfreie gestempelte Marken, einige wenige gute Werte mehrfach vorhanden, Mi. 6.500.- (Abbildungen siehe Onlinekatalog)	⊙	1000,—
3967	1893-1920, Steckbuch mit ca. 600 Marken quer durch alle Gebiete. Meist die kleineren und gelegentlich etwas bess. Wertstufen. Teilw. gut sitzende Stempel und evtl. Fundgrube in verschied. Bereichen. (alter Ausruf 200)	⊙/*	150,—
3968	6 tadellose, ungebrauchte Ansichtspostkarten aus DOA, DSWA, Kamerun und Karolinen (Abbildungen siehe Onlinekatalog)	⊠	100,—

Deutsche Post in China

3969	Stempelsammlung Deutsche Post in China und Kiautschou, 260 Werte auf tadellosen Briefstücken und Postformulareausschnitten, dabei Vorläufer, bessere Werte und Stempel, günstig geschätzt! (alter Ausruf 1000) (Abbildungen siehe Onlinekatalog)	△	500,—
3970	1898-1984 (ca.), Partie alt bis neu auf Blättern, in Tüten usw.	⊙/**/(*)	30,—

Deutsche Post in Marokko

3971	1899 - 1919, postfrischer, ungebrauchter und gestempelter Bestand mit besseren Ausgaben. (Abbildungen siehe Onlinekatalog)	**/*/⊙	400,—
------	--	--------	-------

Deutsche Post in der Türkei

3972	Kleine Sammlung Deutsche Post in der Türkei von den Vorläuferausgaben bis zur letzten Markenausgabe, Erhaltung meist sehr gut, günstiges Angebot, Mi. ca. 8.500.- (alter Ausruf 1000) (Abbildungen siehe Onlinekatalog)	△	500,—
------	---	---	-------

Deutsche Post in der Türkei Stempel

3973	Stempelsammlung Deutsche Post in der Türkei, 140 Werte auf tadellosen Briefstücken und Postformulareausschnitten, dabei auch Vorläufer und reichlich bessere Werte, günstig geschätzt! (alter Ausruf 500) (Abbildungen siehe Onlinekatalog)	△	300,—
------	---	---	-------

Türkei Militärmission

3974	13 Belege, Feldpost Militärmission in der Türkei, Kriegsbelege nach Deutschland, Paketkarte, Österreichische Feldpost Türkei, gute Erhaltung, günstig geschätzt (Abbildungen siehe Onlinekatalog)	⊠	100,—
------	---	---	-------

Deutsch-Ostafrika

3975	Deutsch-Ostafrika, saubere und tadellose Grundstocksammlung in gestempelter und ungebrauchter Erhaltung, ideal zum weiteren Ausbau, Mi. 2.000.- (alter Ausruf 300) (Abbildungen siehe Onlinekatalog)	⊙/	200,—
------	--	----	-------

Deutsch-Ostafrika Stempel

3976	Stempelsammlung Deutsch-Ostafrika, 150 Werte auf tadellosen Briefstücken und Postformulareausschnitten von "AMANI" bis "WILHELMSTHAL", dabei auch bessere Werte, Stempel und Farbstempel, günstig geschätzt! (Abbildungen siehe Onlinekatalog)	△	500,—
------	--	---	-------

Deutsch-Südwest-Afrika			
3977	1897- 1901, gestempelte Sammlung mit u. a. Mi.-Nr. 9 gepr. Hoffmann-Giesecke BPP und Mi.-Nr. 23, Mi. 950.- (Abbildungen siehe Onlinekatalog)	☉	180,—
Kiautschou			
3978	Schöne und reichhaltige Sammlung von Belegen der Marineschiffpost mit nur verschiedenen Nummern, auch seltene Belege, sowie MSP P1 mit Stempel " TSINTAU CHINA ** ", insgesamt 28 Stück, Erhaltung von Bedarf bis Kabinett, günstig gerufen ! (alter Ausruf 1000) (Abbildungen siehe Onlinekatalog)	☒	500,—
Marineschiffpost			
3979	1890 - 1923, Partie mit fünfzehn Marineschiffpostbelegen, dabei verschiedene Stempel, Schiffe, alles auf den ehemaligen Loskarten, alter Ausruf über 500.- Euro. (Abbildungen siehe Onlinekatalog)	☒	100,—
GEBIETE 1914-1935			
3980	1870-1945. Stempelsammlung/Themensammlung Böhmen & Mähren und weiterer Ostgebiete im selbstgestalteten Album. (alter Ausruf 100) (Abbildungen siehe Onlinekatalog)	△	80,—
Belgien			
3981	1 Fr. 25 C. auf 1 Mark Deutsches Reich, 25 : 17 Zähnungslöcher, Aufdruck matt, postfrischer Bogen zu 20 Werten, gepr. Hey BPP.	231Bb(20) **	80,—
Abstimmungsgebiete			
3982	Ab 1920, Steckalbum mit einem reichhaltigen und abwechslungsreichen Bestand quer durch die Gebiete sowie ein netter Teil Memel im Anhang. (alter Ausruf 100).	☉/*	80,—
3983	1920/23, Ordner mit einer Teil-Slg. + Doubletten, einige hundert Werte quer durch die Gebiete.	☉/*/**	50,—
Danzig			
3984	1920 - 1939, in den Hauptnummern komplette Sammlung inkl. Porto- und Dienstmarken sowie Port Gdansk, der ungebrauchte Großen Innendienst mit drei Fotoattest Rolf Tworek BPP "Die Erhaltung ist einwandfrei" (Abbildungen siehe Onlinekatalog)	*/**/☉	1800,—
3985	1920/39, Partie mit ca. 170 Briefstücken. Dabei eine Menge verschiedener, vermutlich auch besserer Stempel, bitte ansehen. (alter Ausruf 100).	☉	80,—
Danzig Ansichtskarten			
3987	1908 - 1939. Lot von 9 Ansichtskarten. Alle mit Danzig-Frankaturen und diversen Ansichten.	☒	50,—
Memel			
3988	1920 - 1922, Partie fünf besserer Flugpostbelege, dazu noch diverse Markenausgaben, der Vorbesitzer hat auf den Briefen leider die Einkaufspreise mit Kugelschreiber vermerkt, wir haben dies im zurückhaltenden Ausruf berücksichtigt. (Abbildungen siehe Onlinekatalog)	☒	180,—
3989	1923, zwei Steckkarten mit 58 verschied. Marken der lit. Besetzung, überw. mit fragl. Stempeln. Dabei u.a. Nr. 129 I, 135-166, 213 (Briefst.), 214, 221, 222, 229 (Briefst.), bei Stempelchtheit wären es immerhin 4.350.- Michel. Dazu eine Tüte mit weiteren Marken (meist französ. Zeit). (Abbildungen siehe Onlinekatalog)	☉	100,—
Saargebiet			
3990	1947 - 1959. Postfrische, bis auf Nr.230 I komplette Sammlung mit auch den restlichen Urdruckmarken. Nr.235 I mit Attest Ney "echt und einwandfrei", Nr.236 I mit Fotobefund Geigle. Sehr schöne Sammlung die leicht um den einen fehlenden Wert ergänzt werden kann. (alter Ausruf 1000) (Abbildungen siehe Onlinekatalog)	**	800,—
3991	1947 - 1959, postfrische, bis auf den sog. Urdruck-Satz (Mi.-Nr. 226 - 238 I) in den Hauptnummern komplette Sammlung mit Hochwasser-Blockpaar (Mi.-Nr. Bl. 1/2) und Dienstmarken.	**	500,—
3992	1947 - 1959, postfrische, bis auf den sog. Urdruck-Satz (Mi.-Nr. 226 - 238 I) in den Hauptnummern komplette Sammlung mit Hochwasser-Blockpaar (Mi.-Nr. Bl. 1/2) und Dienstmarken.	**	450,—
3993	1947 - 1959, in postfrischer Erhaltung geführte Sammlung im KABE-Vordruckalbum um diverse Blankoseiten ergänzt, dabei Hochwasserblockpaar, Dienstmarken und OPD, ebenso enthalten auch einige Ministerblöcke, Druckdaten etc., hoher Katalogwert. (alter Ausruf 400) (Abbildungen siehe Onlinekatalog)	**/*/☉	300,—
3994	1920 - 1959, ungebrauchte/postfrische und gestempelte Sammlung, dabei Grundstocksammlung Altsaar gemischt geführt sowie Slg. Neusaar postfrisch bis auf "Urdruck" und "Hochwasser-Blockpaar" komplett, teils mehrfach mit guten Ausgaben bis hin zu MiNr. 272/88 postfrisch, 291 postfrisch(2), 297/98 postfrisch, 299/303 postfrisch(2) und Dienst 33/44 postfrisch, reichhaltige Kollektion in 2 Vordruckalben (alter Ausruf 250) (Abbildungen siehe Onlinekatalog)	**/*/☉	200,—
3995	1920-34, Slg. auf alten Lindner-Blättern mit vor allem im vorderen Bereich besseren (ungepr. Aufdruck-)Werten, bitte ansehen. (Abbildungen siehe Onlinekatalog)	☉/*	200,—
3996	1920-1928. Ungebrauchte und gestempelte Sammlung auf Vordruckblättern. Teils spezialisiert gesammelt mit besseren Werten. (alter Ausruf 200) (Abbildungen siehe Onlinekatalog)	*/☉	100,—
BES. II. WELTKRIEG/FELDPOST			
3998	1939 - 1945, postfrische und etwas gestempelte Sammlung mit u.a. Flämische Legion Mi.-Nr. V-VIII, Französische Legion Mi. Ni. Bl. I etc. (Abbildungen siehe Onlinekatalog)	**/☉	750,—
3999	1939-1944. Sammlung auf Vordruckblättern. Mit Generalgouvernement, Böhmen & Mähren sowie Mazedonien und einigen anderen Gebieten. (Abbildungen siehe Onlinekatalog)	**	200,—
4000	1940/44, Steckkarte mit div. Sätzen, oft mit fragl. Stempel. dabei u.a. Mazedonien Nr. 1-8 auf Briefst. (sign.), Kanalinseln kpl., Lettland 1-6, Albanien 15-21.	☉	80,—

Internetbesichtigung:

Unter www.reinhardfischerauktionen.de

finden Sie auch Fotos sämtlicher Seiten von insgesamt 145 Sammellosen.

Die entsprechenden Lose sind im Beschreibungstext gekennzeichnet.

4001	1940/45, Lot mit meist speziellem Material wie einige Eckrandstücke GG mit Pl.-Nr. und Entwerfername, Feldpostm. mit u.a. Nr. 8 B gepr. Petry BPP, Ukraine Hilfspostmarken usw.	**/*/(*)	80,—
4002	1941/44, Partie mit 14 gelaufenen Belegen. dabei u.a. 4 Ganzsachenumschläge GG, zwei Mif Elsass/Lothr./Lux. (einmal mit Walzdruck-Oberrändern), Einschreiben usw.	☒	30,—
Sudetenland Belege Reichspost 1938/1945			
4003	Sudetenland. Posten von Notstempeln/Posthilfsstellenstempel u.ä. in 2 Alben und lose im Karton. Gesamt über 320 Stück aus den Jahren 1938-1940. Dabei auch einige andere Gebiete.	☒	400,—
Albanien			
4004	1943, in den Hauptnummern komplette postfrische Sammlung auf Borek-Vordruckblättern. (Abbildungen siehe Onlinekatalog).	**	150,—
Laibach			
4005	1944 - 1945, postfrische in den Hauptnummern komplette Sammlung inkl. Portomarken auf Borek-Vordrucktext, Mi. 2.530.- (Abbildungen siehe Onlinekatalog)	**	600,—
Montenegro			
4006	1943 - 1944, in den Hauptnummern komplette postfrische Sammlung, dabei selbstverständlich die seltene Mi.-Nr. 19 10 Lire Verwaltungsausschuss mit einer Auflage von nur 1.000 Exemplaren als unsigniertes Exemplar mit Fotoattest Krischke BPP "Die Erhaltung ist einwandfrei.", das Fotoattest gilt für Mi.-Nr. 14 und 19, komplette Sammlungen von Montenegro in postfrischer Erhaltung werden nur selten angeboten! (Abbildungen siehe Onlinekatalog).	**	3500,—
Serbien			
4007	1941 - 1943, postfrische kpl. bis überkpl. Sammlung mit u.a. Mi.-Nr. 27 I, 54-57 I-IV, in Schalterbogen, 85-85 Zusammendruckbogen und einigen Briefen (Abbildungen siehe Onlinekatalog).	**/☒	1500,—
4008	1941 - 1943, postfrische in den Hauptnummern komplette Sammlung inkl. Bl. 1/2, Bl. 3/4 sowie Dienst- und Portomarken, sauber auf Borek-Falzlos-Vordrucktext. (Abbildungen siehe Onlinekatalog)	**	600,—
4009	1941 - 1943, in den Hauptnummern komplette, in der Regel in postfrischer Erhaltung, geführte Sammlung, dabei auch Dienst- und Portomarken sowie alle vier Blockausgaben, Mi. ca. 2.300.- (Abbildungen siehe Onlinekatalog).	**	600,—
Feldpost im 1. Weltkrieg			
4010	1914 - 1918, Partie Feldpostbriefe und Feldpostkarten aus dem I. Weltkrieg, dabei u. a. Absender Leutnant Freiherr von Richthofen und Prinz Stephan zu Schaumburg-Lippe; bitte eingehend besichtigen! (alter Ausruf 100)	☒	80,—
4011	1914 - 1918, Partie mit 165 Belegen - überwiegend eine Korrespondenz nach Meissen, u. a. zwei Österreich Zensuren, auch einige Ansichtskarten.	☒	80,—
Lagerpost im II. Weltkrieg			
4012	Partie mit u. a. Blockausgabe, Lagerpost Augsburg 6 Werte in * und gestempelt, Lagerpost Meerbeck 1947, Augsburg-Hochfeld 3 Werte, Camp Post Hanau (4 Werte), Hassendorf, Seedorf, Montgomery - je 3 postfrische Werte, bitte eingehend besichtigen. (Abbildungen siehe Onlinekatalog).	*/**/☒	200,—
LOKALAUSGABEN			
4013	1945/46, kleine interessante Partie auf drei Steckkarten mit u.a. div. Görlitz, Niesky Nr. 2 usw.	☉	50,—
4014	1945/46, kleiner Tütenposten mit postfrischem Material sowie eine Tüte ungebraucht aus verschied. Gebieten.	** , *	30,—
Löbau			
4015	1945, kl. Lot mit 13 Werten. Dabei Nr. 12 und 22B je auf Briefstücken, desw. zweimal Nr. 28, davon eine immerhin sign. Richter (die andere sieht nicht besonders vertrauenswürdig aus).	☉	50,—
Deutschland nach 1945			
4016	Zonen, Lot im kleinen Karton. Alles postfrisch und gestempelt, dabei einiges an besseren Ausgaben. SBZ Block 1 aus dem Eckrand, Block 5 mehrfach, Großblock 5 S im passenden Umschlag etc. Schönes Lot. (Abbildungen siehe Onlinekatalog)	**/☉	600,—
4017	1945 - 1948, postfrische Partie Kontrollrat - hier viele Hausauftragsnummern, Bizone und etwas SBZ, dabei Bogen und Bogenteile, im Karton. (alter Ausruf 500)	**	400,—
4018	1949 - 2003. Postfrischer und gestempelter Bestand in 5 Umzugskartons. Mehrere Teilsammlungen vorhanden, dabei vieles auch aus den 50er Jahren enthalten.		400,—
4019	1945-1948. Postfrischer, ungebrauchter und gestempelter Bestand im Karton. Meist noch gut besetzte Teilsammlung. (alter Ausruf 400)	**/*/☉	300,—
4020	1945 - 1949. Postfrische, ungebrauchte und gestempelte Sammlung auf Vordruckblättern. Streckenweise sehr gut besetzt. (Abbildungen siehe Onlinekatalog)		300,—
4021	1945 - 1949, in allen Erhaltungen geführte Sammlung auf Steckseiten, Schwerpunkt bei den Ausgaben der SBZ, aber auch Kontrollrat und Bizone enthalten, dabei Plattenfehler, Randstücke, Blockausgabe, diverse Belege etc.	*/**/☉	250,—
4022	1945 - 1949, postfrische Partie Kontrollrat und Bizone mit besseren Ausgaben, einiges geprüft	**	200,—
4023	1945/49, Partie mit 77 Belegen aller Zonen. Dabei neben philatel. inspirierten Stücken wie Sonderblätter, SSt., Satzbriefen usw. auch etwas Lokalausgaben, Gebühr bezahlt und sonst. Bedarfpost, vielseitiger Posten. (alter Ausruf 70)	☒	50,—
Alliierte Besetzung			
4025	1948, Exportmesse Hannover, Sammlung von über 60 Belegen zu dieser Ausgabem dabei Einzel frankatur, R-Briefe, seltener Beleg Camp Bothfeld, FDC, Messe-Umschläge, Messe-Karten etc. (Abbildungen siehe Onlinekatalog)	☒	220,—
4026	1946 - 1948, postfrische und gestempelte Sammlung mit u.a. Mi.-Nr. 946c, 950c, 958c, etc. alle besseren Farben geprüft Arge Kontrollrat mit 4 Befunden (Abbildungen siehe Onlinekatalog)	**/☉	200,—
4027	1946 - 1948, Posten von über 140 Paketkarten aus dem Bedarf mit Frankaturen "Ziffern" und "Arbeiter", dabei Poststufen, unterschiedliche Paketformulare und viele verschiedene Orte. (Abbildungen siehe Onlinekatalog)	☒	175,—
4028	1945/48, Gebiet kpl. auf Leuchtt.-SF-Vordruckbl., Bl. 12 A/B mit Tagesrundstpl. BERLIN W8 und Gummierung.	☉	50,—
4029	Partie mit u.a. Oberrändern inkl. etwas Bizone-Posthörchenaufdr., Steckseiten mit Farbunterschieden usw.	**	40,—
SBZ			
4031	1945, 12 Pfennig orangerot, Abart "ungezähnt", Engros-Los mit 380 tadellosen Exemplaren - alle in Einheiten vom Paar bis zum 25er-Bogenteil, postfrisch, Mi. 20.900.- (Abbildungen siehe Onlinekatalog)	60aU **	1200,—
4032	1945, 6 Pfennig grauviolett, Abart "ungezähnt", Engros-Los mit 350 tadellosen Exemplaren - alle in Einheiten vom Paar bis zum 25er-Bogenteil, postfrisch, Mi. 17.500.- (Abbildungen siehe Onlinekatalog)	58aU **	1000,—
4033	1945-1948. Postfrische, ungebrauchte und gestempelte Sammlung mit allen Blocks und Poschta im Vordruckalbum (alter Ausruf 750) (Abbildungen siehe Onlinekatalog)		600,—

SAMMELLOSE

4034	1945, 8 Pfennig gelborange, Abart "ungezähnt", Engros-Los mit 169 tadellosen Exemplaren - alle in Einheiten vom Sechserblock bis zum 25er-Bogenteil, postfrisch, Mi. 8.450.- (Abbildungen siehe Onlinekatalog)	59aU **	600,—
4035	1945, 3 Pfennig orangebraun, Abart "ungezähnt", Engros-Los mit 159 tadellosen Exemplaren - alle in Einheiten vom Sechserblock bis zum 25er-Bogenteil, postfrisch, Mi. 7.950.- (Abbildungen siehe Onlinekatalog)	56aU **	600,—
4036	1946 - 1949, Partie mit 152 Briefen, Karten, Ganzsachen, Gedenkblätter, alles einzeln in Hülle, Mi überschlägig 4.250.- Euro .	☒	500,—
4037	3 Pfg - 12 Pfg Abschiedsserie, x-Papier, tadellos postfrisch, 25 Sätze teils in Bogenteilen, Mi. 3.750.-	S 29/36x (25) **	450,—
4038	1945 - 1949. Überwiegend gestempelte Sammlung auf Blättern mit einigen bereits geprüften Ausgaben wie Nr.41 mit Attest Ströh "echt und einwandfrei" und weitere. (Abbildungen siehe Onlinekatalog)	☉	400,—
4039	1945-1948. Postfrische, ungebrauchte und gestempelte Sammlung mit besseren Ausgaben im Vordruckalbum. (Abbildungen siehe Onlinekatalog)		250,—
4040	Notstempel: 27 Briefstücke aus ehemaligen Bedarfsbelegen, viele verschiedene Typen, dabei u. a. "BP Hainsberg-Kipsdorf" sowie großer Dkr. "Reichenbach üb. Freiberg" (1 Briefstück, 1 x lose), sehr selten angeboten!	△	120,—
4041	15 Pfg Ziffern, lebhaftgelbocker, 46 postfrische Marken, dabei Bogenteil 20 Werte, jede Marke gepr. Kunz BPP, Mi. 1.610.- (Abbildungen siehe Onlinekatalog)	47Ab(46) **	120,—
4042	3 Pfg bis 12 Pfg Freimarken, 10 sauber gestempelte Sätze auf Briefstücken, tadellose Erhaltung, der Einlieferer gibt volle Nachprüfgarantie. Mi. 700.-	156/61x △	100,—
4043	1945 - 1947, Partie mit 10 Einzelfrankaturen und 14 Mehrfachfrankaturen, acht Belege gepr. BPP, dabei zwei Belege mit Poststellen II Stempeln.	☒	100,—
4044	1945/49, Steckkarten-Partie mit vorw. speziellem wie Besonderheiten, geprüftes, Plattenfehler, Postmeistertrennungen, ungewöhnliches usw.	**/☉	100,—
4045	1948, Bezirkshandstempel, Doublettenpartie auf Steckseiten. Bei der "Arbeiter"-Serie alle Wertstufen mehrfach vertreten und gelegentlich geprüft (aber nur im ungebraucht-Bereich), desw. auch Handstpl. auf "Ziffer", "Tauben" und den Sondermarken. (alter Ausruf 100)	**/*/☉	80,—
4046	Ab 1945, Partie auf drei Steckkarten mit Marken vor allem der allgemeinen Ausgabe (+ ein wenig DDR), welche ursprünglich vom Vorbesitzer als Prüfendung vorgesehen war. Dabei neben Plattenfehlern, WZ-Abarten und Farben auch eine "Köpfe" 60 Pf. mit rücks. Druck der 24 Pf. auf der Gummiseite! (alter Ausruf 100) (Abbildungen siehe Onlinekatalog)	**/*/☉	80,—
4047	1945-1948. Postfrische Sammlung Besonderheiten und Plattenfehler im Steckalbum. (alter Ausruf 100) (Abbildungen siehe Onlinekatalog)		80,—
4048	1945, Ost- und Westsachsen, Partie mit kpl. Sätzen Postmeistertrennungen in kpl. Sätzen auf zwei alten Vordruckblättern und einer Steckkarte. Michel-Nr. 42-50 DI sind gestempelt COSWIG (Teilabschläge), alle anderen Sätze postfrisch. Bei Westsachsen teilw. Unterrand-Paare bzw. Oberränder, nicht geprüft, aber nicht chancenlos.	**/☉	80,—
4049	1945/46, Doublettenbestand aller Provinzen und zwischendrin immer mal wieder Interessantes wie kl. Einheiten der 6 Pf. Holzhausen-Ausgabe usw.	**/*/☉	70,—

DDR

4052	Spendenmarken mit Frankaturkraft, Mi.-Nr. 1/2, Engrospartie von 164 postfrischen Sätzen in Bogen, Bogenteilen, tadellos, Mi. 5.800.-	**	1000,—
4053	1949 - 1960 (ca.), umfangreiche Sammlung mit ca. 500 - 600 Belegen in 14 Briefalben, dabei praktisch alle Sondermarken ab Mi.-Nr. 242 mit überwiegend 2 x Einzelfrankatur, 1 x Mehrfachfrankatur sowie 2 x Mischfrankatur belegt, teils auch mehr als die angegebenen Stückzahlen, alles in sauberer Erhaltung und chronologisch in den Alben einsortiert, eine Besichtigung ist unerlässlich! Ein in dieser Art seltenes Objekt, welches kaum einmal angeboten wird. (alter Ausruf 1000) (Abbildungen siehe Onlinekatalog)	☒	500,—
4054	1949 - 1961, gestempelte in den Hauptnummern kpl. Sammlung im Einsteckbuch, alles in hervorragender Qualität.	☉ S	400,—
4055	1949 - 1990, augenscheinlich komplette gestempelte Sammlung auf Vordrucktext in vier Leuchtturm-Klemmbindern.	☉	350,—
4056	1949 - 1990, postfrischer und gestempelter umfangreicher Bestand, dabei viele gute Ausgaben mehrfach, Dz, Dv, etwas SBZ etc., in Karton (alter Ausruf 500)	**/☉	300,—
4057	1949 - 1990. Postfrische und gestempelter Bestand im Standardkarton bestehend aus einer postfrischen, offensichtlich kompletten Sammlung mit einigen geprüften Marken sowie einer gestempelten Sammlung die fast komplett ist.		300,—
4058	1949 - 1990. Postfrischer Sammlungsbestand in 2 Standardkartons. Sammlung offensichtlich komplett, teils ergänzt durch Besonderheiten.		250,—
4059	1949-1990. Sammlungsartiger Bestand in 2 Kartons. Dabei postfrische Teilsammlung 1949-1970 komplett.		200,—
4060	1949-90, reichhaltige Steckkartenpartie mit u.a. reichlich Blocks (auch ältere), div. kpl. Zusammendruck-Kombin., Plattenfehler, Besonderheiten, einige Markenhefte uvm.	**/*/☉	150,—
4061	1949-1970. Überwiegend postfrischer Bestand Teilsammlungen im Standardkartons. Teils noch gut besetzt mit Marx-Blöcken, Köpfen etc. (alter Ausruf 200)		100,—
4062	1949 - 1990, chronologisch sortierter Lagerbestand in 4 dicken Einsteckbüchern, dabei gute Ausgaben aus den frühen 50iger Jahren, darunter Block- und Kleinbogenausgaben, Dienstmarken, Schwarzdrucke, etc., sehr hoher Katalogwert!	**/☉	100,—
4063	1949 - 1990. Postfrischer, ungebrauchter und gestempelter Bestand in 2 Umzugskarten bestehend aus Sammlung in Vordruckalben und Doubletten.		100,—
4064	1955 - 1960, 17 verschiedene Entwürfe einer geplanten Luftpostserie, selten angeboten	**	100,—
4065	1949-51, die drei ersten Jahre kpl. sauber postfrisch auf Steckkarte, Mi. 1.200,-	**	100,—
4066	1953/55, Zusammendrucke aus "Marx"-Blocks. Bis auf drei Stück aus Bl. 8 komplette Garnitur (= 23 verschied. Kombinationen). Dazu alle Zsdr. aus Bl.13. Mi. 966.- (nur für Einzelmarken)	**	100,—
4067	1954-1966, mehrfach nach den verschiedenen Stempelarten (Bedarf, Gefälligk., Bogenentw.) geführte Slg. in zwei Alben, tils. auch Paare, Ränder, Blocks und Einzelmarken hieraus, Zusammendruck-Kombinationen usw., sehr hoher Katalogwert.	☉	100,—
4068	1979-90, umfassende Slg. mit etl. BPP-geprüften Marken. Nach Bedarfs- und SSt. unterschieden, tils. mehrfach (lose, Briefst., Briefe, wobei die bedarfsgest. Werte und Belege meist gepr. sind). Dabei alleine ca. 170 Blocks und Kleinb., sehr hoher Katalogwert und Prüfkostenaufwand. (alter Ausruf 100)	☉	80,—
4069	1984 - 1990. Posten von 27 Jahrbüchern im Karton. Katalogwert 3.200.-. Dazu noch 7 Jahressammlungen.	**	75,—
4070	1956-63, gest. Slg. bei der prakt. jeder Wert BPP-geprüft ist (und sei er noch so geringwertig)! Dabei kpl. Sätze, Bedarfs- und Sonderstpl., tils. auf Briefstücken, unter 10% Michel. (alter Ausruf 70)	☉	50,—
4071	1950-1990, Stapel mit ca. 100 verschied. Blocks und Kleinbögen. Alle mit Bedarfs-Rundstempel, u.a. "Debria"-Block (Bl.7)	☉	50,—
4072	1950/60er-Jahre, interess. kleiner Belege-Posten mit einigen FDC 1950er-Jahre, div. Faltblättern "Antifaschisten" 1958/60 sowie der Großblock 19 auf Einschreiben/Eilboten (Bote bez.) Brief (wie üblich Bedarfsspuren).	☒	40,—
4073	Zusammendruckbogen und Bogenteile, kl. Bestand 1970/80er-Jahre mit u.a. einigen kpl. Zsdr.-Bögen, desw. "Meißner Porzellan" mit Leerfeldern usw.	**	40,—
4074	1964, Großblock "15 Jahre DDR" (Bl.19), achtmal (*) und zweimal gest. (Rundstpl. u. SSt.), tils. Randmängel (aber nicht alle), Mi. 735,- .	(*)/☉	40,—

DDR Zusammendrucke

4077	1960-1990, Slg. von 56 Zusammendruckbögen inkl. weniger doppelter. Hauptanteil bei den postfrischen Bögen der 1980er-Jahre, aber z.T. auch älter sowie wenige gestempelte (u.a. "Meißner Porzellan" in beiden Varianten oder "Jagdwaffen 1978" je mit ESSt., Mi. 3.200,- . .	**/☉	200,—
------	--	------	-------

Berlin		
4078	1948-1990. Nach Vordruck offensichtlich komplette gestempelte Sammlungen. Die wesentlichen Ausgaben wie Schwarzaufdruck, Rotaufdruck und Währungsgeschädigte und Block 1 (Attest "echt und einwandfrei") geprüft Schlegel BPP. (Abbildungen siehe Onlinekatalog)	⊙ 700,—
4079	1948 - 1990. Postfrische, komplette Sammlung in 2 Safe-Vordruckalben. Einiges bereits geprüft Schlegel wie Rotaufdruck, Währungsgeschädigte etc.. Block 1 mit Plattenfehler II. (Abbildungen siehe Onlinekatalog)	** 700,—
4080	1948 - 1990. Postfrische, komplette Sammlung in 2 Safe-Vordruckalben. Einiges bereits geprüft Schlegel wie Rotaufdruck, Bauten, Grünaufdruck, UPU, Währungsgeschädigte etc. Block 1 mit Plattenfehler I. (Abbildungen siehe Onlinekatalog)	700,—
4081	1948 - 1990, postfrische Sammlung mit guten Anfangswerten, ab 1950 kpl., dazu Zweitsammlung mit Anfangswerten (teils gestempelt), ab 1955 ebenfalls postfrisch komplett, dabei gute Ausgaben bis hin zu MiNr. 1/20 postfrisch gepr.(2), 35/41 postfrisch und gestempelt, 42/60 postfrisch, 61/63 postfrisch, 64/67 postfrisch gepr. Schlegel BPP, 68/70 postfrisch sowie 68/70 postfrisch gepr. Schlegel BPP dabei die 30 Pfg mit Plattenfehler I), 72/73 postfrisch(2), 91/100 postfrisch(2) und 121/23 postfrisch(2), reichhaltige Kollektion in 2 Vordruckalben (alter Ausruf 750) (Abbildungen siehe Onlinekatalog)	**/*/⊙ 600,—
4082	1948-1990. Postfrische, ungebrauchte und gestempelte Sammlung in 2 Alben mit Block 1 gestempelt. (alter Ausruf 500) (Abbildungen siehe Onlinekatalog)	400,—
4083	1948-56, Lagerbuch mit nur den ersten Jahren. Links wurden die postfr. Marken und rechts die ungebrauchten gesteckt (entspr. gerechnet). Dabei zu Beginn u.a. etl. Schwarzaufdrucke inkl. einem kpl. postfr. Satz, Nr. 16 mit Aufdruckfehler AF III, div. Rotaufdrucke, dreimal Nr. 121-123, Glocken usw., Mi. ca. 6.400,- (wovon ungebraucht ca. 10% ausmacht) (Abbildungen siehe Onlinekatalog)	**/* 380,—
4084	1948 - 1989, ***/o komplette Sammlung in 2 Vordruckalben, dabei Mi. 1/20 ** (gepr.), 21/34 o (gepr.), Mi. 35/41 o, Mi. 61/63 **, Mi. 68/70 **, Bl.1 ** (gepr.), ab ca. 1960 einheitlich postfrisch, hoher KW (alter Ausruf 500) (Abbildungen siehe Onlinekatalog)	*/**/⊙ 300,—
4085	1948-90, üppiger Lagerbestand im dicken, prallvollen Steckbuch. Üblich etwas unterschiedliche Erhaltung mit auch etl. gut gest. Marken. Im Bereich der 1950er-Jahre mit vielen besseren Marken, aber ohne die großen Spitzenwerte. Dabei viele Schwarz- und Rotaufdrucke inkl. einer ungepr. Nr.33, Nr. 35-41 (mind. 3 mal), 61/62 (2 x), 70, div. Glockensätze usw.; bis 1956 Mi. garantiert über 8.000,-, dazu die große Menge späterer Ausgaben. (Abbildungen siehe Onlinekatalog)	⊙ 300,—
4086	1948 - 1990. Postfrische und gestempelte Sammlung in 2 Alben. Getrennt geführt, gestempelt lückenhaft besetzt und nur bis 1970 mit allen Glocken, UPU, Goethe usw. Postfrisch besser besetzt mit Schwarzaufdruck (Markwerte vom Rand), UPU, Währungsgeschädigte und einiges mehr. (Abbildungen siehe Onlinekatalog)	250,—
4087	1950 - 1960 (ca.), postfrische Partie mit u. a. 3 Sätze Glocke I, 91/100, 123, dazu mit sauberem Falz 74, 91/100, Mi. nur der ** Werte 2.336.- Euro (Abbildungen siehe Onlinekatalog)	** S 220,—
4088	1950 - 1990, nach Vordruck komplette postfrische Sammlung im Leuchtturm-Album.	** 100,—
4089	1950 - 1990. Postfrische komplette Sammlung von Nr.71 bis Ende in den Hauptnummern komplett.	** 100,—
4090	1949 - 1990, ab Nr. 61 in den Haupt-Nr. kpl. sauber gest. Slg. im Steckbuch, Mi. 3.200.-	⊙ 100,—
4091	1948 - 1990, Dauerserien, Bestand in zwei Steckbüchern mit einigen tausend marken quer durch die Ausgaben. Dabei auch einige hundert Werte der "Berliner Bauten" 1949.	⊙/** 80,—
4092	1949 - 1978, gestempelte Partie mit u.a. Mi.-Nr. 61 PF I, 72-73 FDC, Bl. 7 I sign. Schlegel BPP etc.	⊙/⊠ 70,—
4093	1948 - 1953, kleiner Posten besserer Belege. Dabei Nr.1-7 mit Luftbrücken-Stpl. (Brief tfs. Altersspuren), Nr. 71 auf Karte mit Berliner SSt., 72/73 auf Satzbrief, Nr. 74 mit 10 Pf. Zufrankatur auf portoger. Brief von München nach Linz, Nr. 80/81 SSt., Nr. 106 per 5 als portoger. Mef im Bundesgebiet gelaufen etc. (alter Ausruf 80)	⊠ 60,—
4094	1949 - 1990, Partie mit vorw. Dauerserien-Besonderheiten wie Paare, Ränder, Ecken (tfs. mit Form-Nr.), Rollenm. mit Zähl-Nr., Zusammen-druck-Bogenteile ab "Brand. Tor" usw.	**/⊙ 40,—
Berlin Zusammendrucke		
4097	1952, Berliner Bauten, alle 34 Zusammendrucke Mi.-Nr. W 17- Sk 24 gestempelt kpl. (Abbildungen siehe Onlinekatalog)	⊙/△ 500,—
Französische Zone		
4098	1946 - 1948, postfrische Partie der Allgemeinen Ausgabe sowie der Landesausgaben für Rheinland-Pfalz, Baden und Württemberg, dabei reichhaltig die Blockausgaben aller drei Gebiete, außerdem Baden Mi.-Nr. 46 II, hoher Katalogwert. (Abbildungen siehe Onlinekatalog)	**/(*) 400,—
4099	Partie mit u. a. Baden Min.-Nr. Bl. 1A/B **, Mi.-Nr. 28/37 ** (2), 38/41A ** (2), Bl. 1A IV, Bl. 1B, Württemberg Mi.-Nr. 28/37 gestempelt außerdem Alliierte Besetzung Bl. 12 A/B **, Mi. insgesamt 1.425.- (Abbildungen siehe Onlinekatalog)	**/⊙ 150,—
Französische Zone - Württemberg		
4101	2 Pfennig bis 1 Mark Freimarkenausgaben, Partie von 39 verschiedenen Plattenfehlern, postfrisch, tadellose Erhaltung. jeder mit Beschreibung sauber auf Steckkarten aufgezo-gen.	** 80,—
Bizone		
4102	1945 AM-Post, postfrische, ungebrauchte und gestempelte Slg., in beiden Erhaltungen gesammelt mit u.a. Mi.-Nr. 10 B, 13 C, 13 E (2), 17 bD, 20 A xa (2), 21 c, 22 D, 28 c, 30 dB, 32 Ac, 33 aA, 34 aA, 34 bC, 35 B, etc., dazu Einheiten, Randstücke, Plattennummern, Bogenzählnummern, Passerlöcher, Passerkreuze, Plattenfehler etc., auch hier viele gute Ausgaben, etliches geprüft, mit einigen Attesten und Befunden (Abbildungen siehe Onlinekatalog)	**/*/⊙ 2000,—
4103	1948 - 1949, postfrischer Bestand auf Steckkarten, dabei u. a. Mi.-Nr. 52/68 I **/* gepr. Dr. Dub, weitere Band- und Netzaufdruckwerte mit Altprüfungen (im Ausruf nicht berücksichtigt), 73/100 mehrfach, 97/100 mehrfach, Bl.1 (2), dazu Kontrollratsausgaben mit Ziffern und Arbeiterserie. (Abbildungen siehe Onlinekatalog)	*/** 400,—
4104	1945 - 1949, reichhaltige Sammlung, postfrisch (wenige ungebraucht) und gest., spezialisiert nach Papieren, Farben, Zähnungen, Wasserzeichen, Aufdrucken, dabei OR-Stücke, DZ, Pl. Nrn. HAN, dazu 200 Belege mit diversen Versendungsarten u.a. dabei Anschriftenprüfung in 3 Ringbindern	**/⊙/⊠ 400,—
4105	1948, Paketkarten, über 220 Paketkarten mit Frankaturen Freimarkenausgabe "Bauten" ex Mi.-Nr. 80 - 98, dabei über 60 Einzel- bzw. Mehrfachfrankaturen, dabei viele hohe Frankaturen. (Abbildungen siehe Onlinekatalog)	⊠ 350,—
4106	1948, Paketkarten, über 220 Paketkarten mit Frankaturen Freimarkenausgabe "Bauten" ex Mi.-Nr. 80 - 98, dabei über 60 Einzel- bzw. Mehrfachfrankaturen, dabei viele hohe Frankaturen.	⊠ 350,—
4107	1945 - 1948. Postfrischer und gestempelter Bestand in Steckalben. Teils nach Farben/Typen und Rändern spezialisiert. Fundgrube ! (alter Ausruf 300)	200,—
4108	AM Post Amerikanischer Druck. Plattenfehler-Studie von insgesamt über 180 Stück auf Blättern mit genauer Feldbestimmung. Sehr schön aufgemacht, dabei auch die seltenen 7 I-III. Sicherlich nicht so einfach zusammenzusuchen. (Abbildungen siehe Onlinekatalog)	** 200,—
4109	1946 - 1948. Postfrische und gestempelte Sammlung auf Leuchtturm-Vordruckblättern. Teils etwas spezialisiert nach Zähnungen und Typen. (alter Ausruf 200) (Abbildungen siehe Onlinekatalog)	150,—
4110	1948, "Bauten", 5 Werte mit Unterrand und hier Platten-Nr., alle auf Briefstücken mit klaren Stempeln (meist von Paketkarten). Dabei Nr. 80 ("2114"), 89 ("28"), 92 ("22", etwas beschnitten), Nr. 94 ("21") und 96 ("11"), Mi. 660,-	⊙ 60,—
4111	"Bauten", Partie mit tfs. besseren Werten wie z.B. Nr. 73 ZB (kleine Druckstelle, aber WZ. gut erkennbar), Nr. 97eg usw., Mi. 450,-	** 50,—
Notopfermarken		
4112	1948 - 1954, spezialisierte, überwiegend in gestempelter Erhaltung geführte Sammlung in fünf Ringbindern, dabei Zähnungen, Wasserzeichen, Plattenfehler etc., auch Briefe enthalten, bitte eingehend besichtigen! Ein reichhaltiges und in diesem Umfang seltenes Objekt! (alter Ausruf 500)	⊙/⊠/** 400,—

Bundesrepublik Deutschland

4113 Bestand von einigen tausend papierfreien Notopfermarken aus Nachlass in einer renddvollen Zigarrenschatel (ohne Schachtel) 120 Gramm), Fundgrube für den Spezialisten!!! 100,—

Bundesrepublik Deutschland

4115 1949-2017. Postfrische Sammlung in 2 Einsteckbüchern, Nominale bis I. Quartal 2017 enthalten. Posthorn-Satz geprüft Schlegel BPP. ** 800,—

4116 1949-2000. Sammlungsartiger Bestand in 6 Standardkartons. Neben einem reichhaltigen Dublettenbestand der Erstausgaben finden sich auch mehrere komplette gestempelte Sammlungen der Anfangsjahre sowie auch etwas postfrisches Material. ☉/** 500,—

4117 2004 - 2015, "Deutschland-exklusiv", postfrisch / Ersttagsbrief, nach Vordruck komplette Sammlung aus Deutsche Post Abonnement, hoher Nominalanteil, insgesamt 13 Alben inkl. passender Schubert. **/☒ 500,—

4118 1954, Paketkarten ausschließlich mit Frankaturen der Heuss-Dauerserie von den kleinen Wertstufen bis hin zur 2 Mark, dabei Einzelfrankaturen, Mischfrankaturen, insgesamt ca. 980 Paketkarten, in dieser Reichhaltigkeit recht selten angeboten! (Abbildungen siehe Onlinekatalog) ☒ 450,—

4119 1949 - 2009, komplette, gestempelte Sammlung in 5 Leuchtturm-Vordruckalben, dabei fast alle maßgeblichen Werte und Ausgaben der Anfangsjahre bis ca. 1955 geprüft Schlegel A. BPP oder Schlegel D. BPP, mit Heuss liegendes Wasserzeichen und Heuss lumogen, diese ebenfalls geprüft Schlegel BPP. Dabei die Posthorn-Dauerserie mit einigen Viererblocks und Einheiten bei den kleineren Werten, und waagerechten Paaren und senkrechten Dreierstreifen fast aller Werte (siehe Fotos). Dabei hat der Sammler immer Wert auf saubere Stempel gelegt. Ab 1999 hat er sich immer einen Vollstempel des Postamtes seines Wohnortes besorgt. Dazu ein extra Sammlungsteil mit waagerechten Paaren der Bogenmarken-Ausgaben der Rollenmarken-Dauerserien mit der Posthorn-Ausgabe, diese bis auf den 70 Pf. Wert komplett, dann ab Brandenburger Tor und kleine Bauwerke komplett bis zur Blumen-Dauerserie, dabei ab den Sehenswürdigkeiten meistens mit Ersttagssonderstempel und oft aus einer der Bogenecken. (alter Ausruf 500). ☉ 400,—

4120 1945 - 1948, postfrisch/ungebrauchter Bestand auf Steckkarten, dabei u. a. Mi.-Nr. Blb, Bl. 1 **, Bl. 2 *, Bl. 4 *, Bl. 6 (2), bitte eingehend besichtigen. **/* 400,—

4121 1954 - 2001 (ca.), interessante Partie mit ca. 300 Belegen, dabei gute Einzel- und Mehrfachfrankaturen, Beutelanhänger, Formnummern, waagerechte Paare, Bücherzettel, Luftpostkarten Einzelfrankatur und vieles mehr, bitte eingehend besichtigen! ☒ 300,—

4122 1902-1959, durchweg postfrische General-Sammlung in zwei Steckbüchern. Dabei vor allem viele mittelwertige Marken und Sätze. Ein Großteil des Katalogwertes entfällt auf das Deutsche Reich mit etl. besseren des "III. Reichs", desw. Generalgouvernement und Böhmen und Mähren, SBZ mit besseren "Y"-Sorten usw., schöner Querschnitt durch die verschiedenen deutschen Gebiete. Der Ordnung halber sei erwähnt, dass der Straußberg-Block etwas verkleinert ist, Michelwert ca. 5.700.-. Dazu ein völlig unbewertetes Steckbuch mit den modernen Ausgaben. (Abbildungen siehe Onlinekatalog) ** 250,—

4123 1950 - 2000 (ca.), über 430 Belege im Karton, dabei u. a. Feldpost Bundeswehr mit ca. 160 Belegen, außerdem Antwortkarten, Luftpostbelege, Bahnpoststempel mit vielen Heuss-Frankaturen, Anschriftenprüfung (6 x), Sondermarken Einzelfrankaturen und Mehrfachfrankaturen, abwechslungsreiche und interessante Mischung zur Detaillierung. ☒ 250,—

4124 1954, Paketkarten ausschließlich mit Frankaturen der Heuss-Dauerserie von den kleinen Wertstufen bis hin zur 2 Mark, dabei Einzelfrankaturen, Mischfrankaturen, insgesamt ca. 490 Paketkarten, in dieser Reichhaltigkeit recht selten angeboten! ☒ 250,—

4125 1956 - 1960, Partie mit über 40 Belegen "Heuss" (Mi.-Nr. 259/65), dabei 30 Pfennig als Einzelfrankatur, Mehrfaschfrankatur, Nachnahmen, Paketkarten mit Mehrfachfrankaturen, Luftpost usw. (Abbildungen siehe Onlinekatalog) ☒ 200,—

4126 1960, Heuss lumogen, Partie mit 19 Belegen, dabei Einzelfrankaturen, Mischfrankaturen, waagerechte Paare, sowie zusätzlich drei Briefstücke (Mi. allein schon 500.-), bitte eingehend besichtigen. (Abbildungen siehe Onlinekatalog) ☒ 200,—

4127 1964-82, zwei Bogenmappen mit kpl. Bögen und Bogenteilen. Viel aus den 1960er bis Anfang 1970er-Jahren mit sicher auch Plattenfehlern, kpl. Sätzen usw., insgesamt ca. 100 komplette Bögen und div. Bogenteile. ** 100,—

4128 Div. Mappen mit Bogen und Bogenteilen, vorw. 1960er-Jahre mit u.a. "Brand. Tor" ohne 50 Pf. kpl. (die unteren Wertstufen tils. mehrfach mit DZ). Dazu noch etwas Dt. Reich und Ausland (z.B. USA), insgesamt ca. 100 komplette Bögen + etl. Bogenteile. ** 100,—

4129 Karton voll mit Blättern, auf denen sich fast nur Material abseits der herkömmlichen Vordrucke befindet wie z.B. etl. Markenheftchen privater Wohlfahrtsverbände, Vignetten, Ganzsachen, tatsächliche oder vermeintliche Druckbesonderheiten etc., jede Menge Material, überwiegend ** (alter Ausruf 100) **/☉ 80,—

4130 1949-59, ca. 75 Belege als eine Mischung aus Bedarfs- und Sammlerpost, oft mit Zusatzleistungen, tils. etwas bessere und interess. Frankaturen, einige FDC (u.a. Nr. 155, zweimal Nr. 197 mit verschied. Illustr.) (alter Ausruf 100) ☒ 80,—

4131 1951, Posthorn, Partie waag. Paare überw. der kleinen Wertstufen von 2 bis 20 Pf.; dabei immerhin ein 10er-Block der 2 Pf., 8 Pf., fünfmal 15 Pf. (davon drei mit Posthilfsnebenstpl.), einige Viererblocks, desw. 30 Pf. waag. Paar usw., Mi. 2.200,- ☉ 80,—

4132 1974 - 1987, postfrische in den Hauptnummern komplette Sammlung im Lindner-T-Falzlosvordruckalbum, hoher Zubehörneupreis, Mi. ca. 410.- ** 50,—

4133 1950-56, ** Partie mit verschied. Werten, oft mit Rändern. Dabei u.a. Nr. 121/22, div. Posthorn usw., Mi. 950,- ** 50,—

4135 1954/59, ** Partie "Heuss" I-III, alle drei Sätze komplett, fast nur mit linkem oder rechtem (ungefalteten) Seitenrand (lediglich Nr. 188, und 196 sind ohne Rand vertreten). Nr. 189 kl. Haftspur, sonst alles tadellos, halbe Paar-Bewertung gerechnet, Mi. 770,- ** 40,—

Bundesrepublik Deutschland - Jahrbücher

4139 1973 - 1995. Bestand von über 30 Jahrbüchern im Karton. Dabei auch die gute erste Ausgabe von 1973. ** 150,—

4140 2000-2016, Posten von 29 leeren Jahrbüchern, aber alle noch mit den Schwarz-/Hologrammdruckern (diese alleine Mi. ca. 1.200,-). Dabei die Jahre 2000-2016 einmal kpl. ** 50,—

Bundesrepublik Deutschland - Markenheftchen

4141 1977-2000, Slg. von ca. 125 überw. postfr. Markenheftchen auf Steckseiten. Der Sammler hat hier oft kleine rote Pfeile installiert, die wohl auf irgendeine Besonderheit hinweisen sollen. Dazu zwei Versuchs-MH, die vor 1977 liegen dürften. (alter Ausruf 70) **/☉ 50,—

4142 Markenheftchen 7 bis 14 tadellos postfrisch, dabei MH 13b+c, MH 14a(2)+c, sowie 8 Stück MH 12 spezialisiert, Mi. über 400.- ** 50,—

4143 31 Markenheftchen aus MH 25aumZ bis 39lzBmZ tadellos postfrisch, davon 18 mit Zählbalken, Mi. 557.- (plus einige unberechnete MH21), alles sauber auf Albenblättern ** 50,—

4144 Schachtel mit vielen MH ab Brand. Tor bis "SWK" in loser Schüttung. Dabei auch Zählbalken-MH gesichtet, viele verschied. Deckelvarianten. ** 50,—

4145 1960 - 1990, Partie mit 100 Markenheftchen (inkl. einigen von privaten Wohlfahrtsverbänden), u.a. dabei MH 4 Y und 6 e ** 50,—

EUROPA

Albanien

4147 1913-1925, Partie älterer Ausgaben auf Steckkarten mit auch div. Aufdruck-Besonderheiten aus Michel-Nr. 41-46 (kopfstehend usw.) ☉/* 60,—

Belgien

4149 1900 - 1960. Lot nur besserer Werte und bis auf Nr.408-14 ungezähnt alle Marken postfrisch oder gestempelt. Enthalten einiges an interessanten Ausgaben u.a. diverse Varianten von Block 11/12, Nr.244 ungezähnt etc. (Abbildungen siehe Onlinekatalog) **/☉ 200,—

4150 1849-1905, in den Haupt-Nr. kpl. Klassik-Slg. ab Nr. 1 auf sauber selbstgestalteten Seiten in üblich unterschiedlicher, aber insgesamt sehr ansehnlicher Erhaltung. mit u.a. auch zwei Varianten der Nr. 18 (sign.), Nr. 34 mit Poststpl. usw. (alter Ausruf 250) (Abbildungen siehe Onlinekatalog) ☉ 180,—

4151 1945-1974. Postfrische Sammlung im Leuchtturm-Album. Anfangs lückenhaft jedoch mit Block 21/22. Ab Anfang der 60er Jahre bis 1974 dann offensichtlich komplett. Dazu noch einiges an Eisenbahnpaketmarken. (alter Ausruf 100) ** 80,—

Dänemark		
4152	1854-1975, kleine gest. Slg. ab Klassik im Steckbuch mit zwischendrin auch einem Zensur-Einschreiben nach Ungarn 1916 und ein Erstflugbeleg 1939 sowie am Ende ein */** Satz Finnland Karelien Nr. 1-15.	⊙/*/** 70,—
Färoer		
4153	1975-99, sauber gest. Slg. auf Blankoblättern mit zusätzl. etl. Markenheftchen (1-17 kpl.) und den Zusammendruck-Kombinationen hieraus, die einen Großteil des Mi.-Katalogwertes von ca. 1.400.- ausmachen. (alter Ausruf 100)	⊙ 80,—
Frankreich		
4154	1945-1991. Postfrische komplette Sammlung in 3 Leuchtturm-Vordruckalben. Mit allen guten Ausgaben dieses Zeitraumes. (Abbildungen siehe Onlinekatalog)	** 600,—
4155	1941 - 2001. Postfrische Sammlung in Vordruckalben des Ceres-Verlages. Nach Vordruck komplett.	** 500,—
4156	1945-1999. Postfrische Sammlung in 5 Lindner-Falzlos-Alben. Nach Vordruck offensichtlich komplett, teils ergänzt um Markenheftchen. (alter Ausruf 400)	** 300,—
4157	1994-2003. Jahrbücher postfrisch komplett mit Schubern. Zusätzlich noch einmal Jahrbuch 2003. (alter Ausruf 200)	** 100,—
4158	1960-1999. Bis auf wenige Marken nach Vordruck komplette postfrische Sammlung in 2 Leuchtturm-Alben. (alter Ausruf 150)	** 100,—
4159	1900-2000. Postfrischer, ungebrauchter und gestempelter Bestand im Standardkarton. Meist Teilsammlungen und Dubletten mit viel postfrischem Material. (alter Ausruf 150)	*/**/⊙ 100,—
4160	1930 - 1990, (ca.), Bestand mit ca. 300 Briefen, dabei Bedarfspost, Werbe- und Sonderstempel, FDC's, etc.	⊠ 50,—
Großbritannien		
4161	1840-1979, sehr hübsch angelegte Slg. auf Blanks-Blättern mit sauberer Beschriftung in Italienisch, beginnend bei Nr. 1, die qualitativ dem Rest der Slg. etwas hinterherhinkt. Im Nachfolgenden mit div. besseren klassischen Werten in oft Prachtqualität (u.a. Nr. 15, 70/71, 82-84). Bis 1925 der Hauptwert, danach aber ebenfalls sehr reichhaltig (fast kpl. Mit u.a.Nr. 234, ohne Spezialisierungen), Mi. ü. 5.000,- (Abbildungen siehe Onlinekatalog)	⊙ 220,—
4162	1880 - 1990, (ca.), Karton mit 17 großen Einsteckbüchern von Klassik bis modern, dabei Dubletten- und Lagerbestände u.a. reichlich Marchinwerte, ferner Nordirland, Wales, Schottland, insgesamt eine gigantische Markenfülle, Spezialistenfundgrube!	⊙ 150,—
4163	1911 - 1951, gest. Slg. auf Vordruckblättern mit auch vielen "XY"-Sorten sowie div. aus Michel-Nr. 141-143 I-III. Üblich etwas unterschiedl. Erhaltung, aber sauber gesammelt. Dabei u.a. Nr. 157 Y, 170-172 Y, 143 I (Zahnf.) und viel weitere bessere, Mi. über 2.300.- (alter Ausruf 150) (Abbildungen siehe Onlinekatalog)	⊙ 110,—
4164	Ab 1841, Steckkarten-Partie mit vor allem klass. Ausgaben in unterschiedl. Erhaltung, aber auch Prachtstücken wie z.B. Nr. 39, 48, 70, 77, 78 usw. (es sind noch viele mehr enthalten). Ein wenig moderneres fällt nicht ins Gewicht, sehr hoher Katalogwert. (alter Ausruf 150)	⊙ 110,—
4165	1841 - 1902, Klassik-Slg. auf alten Schaubek-Vordruckblättern in üblich etwas unterschiedl. Erhaltung. Guter Grundstock mit ca. 80 tfs. besseren Marken sowie im Anhang noch weitere 16 Dienstmarken, Mi. ca. 2.800.- (alter Ausruf 140) (Abbildungen siehe Onlinekatalog)	⊙ 100,—
4166	ab 1960er-Jahre bis nach 2000, meist nach Motiven geordnete Slg. im Steckbuch mit einem hohen Nominalanteil. Im Anhang noch etwas Belgien und San Marino.	** 100,—
4167	1841-1975. Gestempelte Sammlung im Schaubek-Album. Anfangs etwas lückenhaft, aber immer mal wieder mit guten Ausgaben besetzt. Im Anhang dann noch etwas Commonwealth. (alter Ausruf 100) (Abbildungen siehe Onlinekatalog)	⊙ 80,—
4168	1924 - 1990, (ca.), Bestand mit über 300 Briefen, dabei Satzbriefe, Blockfrankaturen, FDC's, einiges an Bedarfspost, Reco, Feldpost, etc., meist ab 1960.	⊠ 80,—
4169	1887-1902, drei Albumblätter mit jeweils zwei Sätzen "Victoria" (Michel-Nr. 86-97, 100/01) sowie "Edward VII." (Michel-Nr. 102-114 A), die sich oft auch farblich unterscheiden. Dazu 103B-119B, überw. sehr gute Erhaltung, Mi. 965.-	⊙ 50,—
Kanalinseln		
4170	1961 - 1990, chronologisch sortierter, postfrischer, Bestand im randvollen 32 Seiten Einsteckbuch, alleine ca. 370 Satzausgaben, der Postpreis ab 1971 beträgt über 240.- engl. Pfund.	** 130,—
4171	1979 - 2002, Sammlung von 43 Markenheftchen, Schwerpunkt Guernsey und Isle of Man, dabei Prestige MH, alleine der Postpreis ca. 170.- engl. Pfund, hoher Katalogwert	** 70,—
Guernsey		
4172	1958-2001. Gestempelte Sammlung in 2 Safe-Dual-Alben. Nach Vordruck komplett.	⊙ 100,—
Irland		
4173	ab 1946, Dublettenbestand, Hauptwert 1960/80er-Jahre mit auch etl. kpl. Sätzen, Dauermarken usw., hoher Katalogwert.	** 50,—
Kroatien		
4174	1941 - 1945. Postfrische Sammlung Phasendrucke und Probedrucke. Fundgrube für den Spezialisten. (Abbildungen siehe Onlinekatalog)	** 300,—
Liechtenstein		
4175	1920 - 1970. Lagerbestand in 3 Alben. Teils lückenhaft besetzt, überwiegend postfrisch aber etwas ungebraucht/gestempelt geführt. Katalogwert nur der besseren Enthalten Werte ca.2300 Euro. Aufstellung liegt bei. Dabei u.a. 13 K, Nr.89,140,141,149/50, Block 4, 315-325,334-345 etc.	**/*/⊙ 200,—
4176	1991-2008. Postfrische Sammlung im Klemmbinder. Dazu noch einige ältere Ausgaben mit 2 x Kleinbogen St. Luzius von 1946. (alter Ausruf 150) (Abbildungen siehe Onlinekatalog)	** 100,—
4177	1912 - 1960. Kleines Lot Belege mit einigen interessanten Ausgaben u.a. Nr.1-3 je auf 2 Belegen etc. (Abbildungen siehe Onlinekatalog)	⊠ 100,—
4178	1990-2001. Komplette postfrische Sammlung im Safe-Album.	** 75,—
4179	1988-2002. Komplette postfrische Sammlung im Safe-Album.	** 75,—
4180	1970-2001. Komplette gestempelte Sammlung aus Abo-Bezug im Safe-Album.	⊙ 50,—
Luxemburg		
4181	1852-2007. Postfrische und ungebrauchte Sammlung in 3 Lindner-Falzlos-Alben mit Schubern. Anfangs ungebraucht, ab 1945 dann postfrisch gesammelt. (Abbildungen siehe Onlinekatalog)	**/* 250,—
Malta		
4183	1964 - 2008 kpl. ** in drei Lindner-T-Alben (Ringbinder tfs. mit Aufdrucken anderer Gebiete). Ab 1972 auf T-Vordrucken, davor T-Blanks-Blätter, Mi. 1.670.- (alter Ausruf 180)	** 130,—
4184	1957-99, von vorne bis hinten kpl. gefülltes 30-seitiges Steckbuch mit einem sauberen Lagerbestand. Dabei eine große Menge kpl. Sätze inkl. Dauerserien sowie am Ende Blocks und etwas Malteser Orden, hoher Katalogwert. (alter Ausruf 100)	**/⊙ 80,—
4185	1999 - 2008, tadellose FDC-Slg. ab 8/99 bis 11/08 kpl. im Album bzw. lose in einem Umschlag in Abo-Qualität, Mi. 950.- (alter Ausruf 70)	⊠ 50,—
4186	1949-1993, saubere Slg. im Steckbuch mit div. kpl. Sätzen und Blocks sowie netter Teil Portomarken mit P 27-37 inkl. P 28-34 Ax u. 30/31 By, Mi. 540,-	** 40,—

Monaco

4187	1945-81, ** Slg. im dicken Steckbuch. Ab 1957 bis auf einen Satz kpl. und darüber hinaus sind etl. Sätze und teilw. auch die Blocks doppelt und dreifach vorhanden, Mi. ü. 4.000.- (alter Ausruf 250) (Abbildungen siehe Onlinekatalog)	**	180,—
4188	Lot auf Steckkarten. Dabei einiges an besseren Ausgaben wie z.B.Nr. 4, 7, 14, 34-42 etc. (Abbildungen siehe Onlinekatalog)	*	100,—

Norwegen

4189	1877 - 1988, Überwiegend postfrische, in der Moderne teils doppelt geführte Sammlung, ab der Klassik mit besseren Werten wie MiNr. 96/103 gepr. Moldenhauer BPP, 105/08, 128A, 159/61, 518 3teilig(2) und Dienstmarken, hier u.a. D 73/85 in 3er-Streifen (alle genannten Werte postfrisch), teils in Einheiten. Dazu Partie Markenheftchen. Sehr schöne und mit enormer Ausdauer aufgebaute Sammlung aus Sammlungs-aufgabe in 3 Einsteckbüchern	**/⊙	500,—
4190	1960 - 2000, (ca.), Bestand mit über 200 Briefen und Karten, dabei Bedarfspost, FDC's, SST, darunter einige Satz- und Blockausgaben sowie 3 MH - FDC's.	⊠	50,—

Österreich

4191	1850-2019. Postfrische, ungebrauchte und gestempelte Sammlung in 5 Leuchtturm-Vordruckalben. Streckenweise gut besetzt, vor allem vor 1945 mit Dollfuß und WIPA-Marken sowie weiteren Serien. Der Nominalwert der postfrischen Euro-Nominale beträgt rd.1900 Euro. (alter Ausruf 2500) (Abbildungen siehe Onlinekatalog)	**/*/⊙	2000,—
4192	1945-2001. Postfrische Sammlung in 2 Leuchtturm-Vordruckalben. Nach Hauptnummern komplett mit allen guten Serien und zusätzlich unverausgabte Blitz/Maske sowie Renner Kleinbogen und der Satz noch einmal in Einzelmarken. Schöne Sammlung. (Abbildungen siehe Onlinekatalog)	**	1500,—
4193	2016 - 2021. Postfrischer und gestempelter Posten Kryo und Dispensermarken auf Steckkarten aus Abo-Bezug. Dabei auch die gute 1.Dispenserserie in postfrischen und gestempelten Dreierstreifen.	**/⊙	750,—
4194	1945 - 1962, II. Republik, reichhaltiger Posten in 5 dicken Einsteckbüchern, postfrisch, ungebraucht und gebraucht, mit zahlreichen besseren Ausgaben u.a. mit Nr. 838/52(3), 893/926, 929/31(6), 960/63 (2), 984/87, je **, dazu ca. 100 Belege	**/*/⊙	700,—
4195	1850/63, gestempelte Partie mit Mi.-Nr. 1x, 2x, 2y, 17, Lombardei Venetien Mi.-Nr. 1, 6 II und Post Levante Mi.-Nr. V 17 und V 18, 6 Fotobefunde Dr. Ferchenbauer VÖB	⊙	130,—
4196	1945 - 1957, sauber postfrische Partie mit u.a. kpl. Jahrgang 1948 inkl. "Trachten", "Glückl. Kindheit", "Kärnten" usw.; im Bereich 1948 unwesentlich doppelt vorhanden, sonst nur verschiedene Ausgaben, Mi. 1.800.- (alter Ausruf 150) (Abbildungen siehe Onlinekatalog) . .	**	110,—

Portugal

4197	Markenheftchen, Dublettenbestand 1980er-Jahre. Dabei die Ausgabe "Burgen" (18 Sorten) wohl mind. 40 x kpl., aber auch andere wie z.B. "Uniformen" oder "Vögel", Mi. 6.000,-	**	200,—
------	---	----	-------

Schweden

4199	1858 - 2001, postfrischer, ungebrauchter und gestempelter Bestand mit Sammlungen und Dubletten, dabei Dienst, Porto, Markenheftchen, Zusammendrucke etc., in 2 Kartons	**/*/⊙	700,—
4200	1855 - 1986, postfrische, ungebrauchte und gestempelte Sammlung mit besseren Ausgaben wie Mi.-Nr. 6, 8, 15, Dienst, Porto, Zusammendrucke, Markenheftchen etc. in 3 Alben	**/*/⊙	400,—
4201	1855 - 1956, sauber gestempelte und reichhaltige Sammlung auf dickem Bündel Borek-Blättern, gut besetzt ab Nr. 2, 9-12, 14-37, 54 etc., später ex 1936-56 fast komplett, Dienst sowie Porto ebenfalls fast komplett, bitte besichtigen, Mi. 2.900.-	⊙	250,—
4202	1878 - 1983, gestempelter Dublettenbestand mit ca. 6000 Werten, ab MiNr. 17 - 1587, chronologisch sortiert, im dicken Einsteckbuch	⊙	50,—

Schweiz

4203	1850 - 1997, postfrische, ungebrauchte und gestempelte Sammlung, teils mehrfach, teils in beiden Erhaltungen gesammelt mit u.a. Mi.-Nr. 7 I, 7 II (2), 8 II (9), 9 II (8), 11, 12 (6), 18 (3), Bl. 1 (2), 2, 5, 6, 7, 11 etc., dazu Porto, Dienst, Ämter, Zusammendrucke etc., in 3 Alben (Abbildungen siehe Onlinekatalog).	**/*/⊙	3000,—
4204	1870/1984 (ca.), Sammlung mit hunderten Briefen, Karten und Ganzsachen, überwiegend Luftpost, dabei gute Frankaturen, Reco, Erstflüge, Flugpostvignetten, Zeppelin, DOX, Ballonpost, Segelflug etc., dazu etwas Ausland und diverse lose Marken (alter Ausruf 1500) (Abbildungen siehe Onlinekatalog).	⊠	1200,—
4205	1880 - 2011. Postfrische und ungebrauchte Sammlung in 3 Vordruckalben. Anfangsausgaben meist ungebraucht, ab den 20er Jahren dann meist postfrisch mit Block 1, Pax usw. Nominale ab 1963 bis auf die letzten Jahrgänge (diese etwas lückenhaft) komplett vorhanden. (alter Ausruf 1250) (Abbildungen siehe Onlinekatalog)	**/*	1000,—
4206	1930 - 2001. Postfrischer, ungebrauchter und gestempelter Bestand in 2 Standardkartons. Gut besetzt mit vielen Viererblöcken, auch bessere Ausgaben wie Pax-Satz enthalten.	**/*/⊙	350,—
4207	1854-1960, gut bestückte und mit auch besseren Ausgaben bestückte Sammlung auf älteren Blanks-Blättern. Überw. gestempelt, gelegentlich aber auch ungebraucht bzw. in den hinteren Jahren tils. in beiden Erhaltungsformen vorhanden. Im angegebenen Katalogwert sind auch die beiden ungeprüften Flp.-Marken Michel-Nr. 145 und 152 enthalten, Mi. ca. 6.000.- (alter Ausruf 300)	⊙/*	220,—
4208	1938 - 1969, Sammlung im Safe-Vordruckalbum, anfangs gemischt gesammelt, ab 1960 meist postfrisch, dabei u. a. Block 4, 6, 9, 13 und 15 sowie Dienstmarken.	**/⊙	200,—
4209	1936 - 1960, Blocklot mit Mi.-Nr. Bl. 2, 4, 6, 7, 13, 15 und 17, dazu Mi.-Nr. 545/49 und 555/59, je postfrisch, dazu unberechneter Bl. 2 da ungebraucht, Mi. 655.- (Abbildungen siehe Onlinekatalog)	**	100,—

Spanien

4212	1855 - 2002, vier Schaubek-Vordruckalben mit sauber selbst eingeklebten schwarzen Klemmtaschen. Darin eine kpl. postfrische Slg. 1965-2002 inkl. auch Phosphorsorten, allen Blocks und oft auch die Einzelmarken hieraus sowie Zusammendrucke. Dieser Teil ca. Mi. 2.200.- (alles davor blieb unberechnet, da teilweise nur sporadisch besetzt).	**	200,—
4213	1945 - 2006. Postfrische Sammlung ab 1945 in mehreren Steckalben. Offensichtlich in den Hauptnummern ab Mitte der 50er Jahre komplett. Davor auch vereinzelt Marken. Mit Euro-Nominale ab 2002. (alter Ausruf 200)	**	100,—

Ungarn

4215	1960 - 1990, (ca.), Posten mit ca. 370 Briefen, Karten und Ganzsachen, lose bzw. im Album, enthalten sind ca. 80 Recobriefe meist aus den 60iger Jahren, 15 Blockausgaben auf FDC.	⊠	60,—
------	--	---	------

UNO - alle Postverwaltungen

4217	1951/2008, komplette ungebraucht/postfrische Sammlung in 4 Leuchtturm-Vordruckalben mit UNO New York (Block 1 auf FDC), Genf, Wien, UNTEA und Kosovo 2000-2015 auf Vordruckseiten komplett.	*/**	200,—
4218	1987 - 2005, Kleinbogen-Slg. (ESSt.) aller drei Ausgabestellen mit u.a. allen Flaggen-KB aus New York 1980-1997, ansonsten nur Ausgaben ab 1987-2005. Dabei auch alle "Menschenrechte", div. "Tiere" und "Weltraum" usw., Mi. 1.080.-.	⊙	50,—

Vatikan

4219	1852 - 1966, ungebrauchte und gestempelte Sammlung im Behrensalbum, gesammelt wurde inkl. Kirchenstaat mit u.a. Mi.-Nr. 10 (Mängel) und 11 gepr. Bühler (Abbildungen siehe Onlinekatalog)	*/⊙	200,—
------	---	-----	-------

SAMMELLOSE

Übersee				
4221	1960er-Jahre (überw.), zwei Steckbücher mit einem bunten postfrischen Bestand aus verschied. Ländern und Erdteilen. Dabei etl. kpl. Sätze und Blocks inkl. div. ungezählter Ausgaben. Nur ganz wenig Europa und überw. verschieden, Mi. über 2.000.- (alter Ausruf 140)	**		100,—
4222	Kiribati 1979 - 1996 (ca.), schöne, postfrische Sammlung ab der Unabhängigkeit der ehemaligen britischen Gilbert Inseln, im Ringbinder. . .	**		100,—
4223	Goldfolien-Marken: Partie mit 23 Marken und 8 Blocks aus Afrika und einigen arab. Ländern Anfang 1970er-Jahre. Für 515.- im Michel gefunden, aber 5 Sorten kämen noch dazu sowie im Anhang unberechnet div. 3D-Marken Koreas. (alter Ausruf 80)	**		60,—
4224	Schuhkarton mit einer bunten modernen Mischung in Tüten, auf Steckkarten usw., dabei u.a. ungezähnte Ruanda-Sätze aus den 1960/70er-Jahren, tfs. besser notierende Blocks/Kleinbögen div. Länder, natürlich reichlich Motive usw., hoher Katalogwert.	**		60,—
Südamerika				
4225	Panama/Peru 1920/40er-Jahre, Partie unverausgabter Marken mit "Specimen"-Aufdruck und amtl. Lochung, meist in Bogenteilen, ü. 300 Stück in ca. 15 Sorten, sehr attraktiv.	**		50,—
Asien				
4226	Ab 1948, postfrischer Dublettenbestand im Steckbuch bis in die 2000er-Jahre. Dabei kpl. wie auch unkpl. Ausgaben mit einem netten Teil bis 1959 sowie am Ende Dienstmarken, Mi. ca. 2.500.- (wobei ca. 1/3 auf die 1940/50er-Jahre entfällt) (alter Ausruf 150).	**		110,—
Ozean. Staaten				
4227	Kiribati: 1979 bis Mitte 1995, fast kpl. ** Slg. im Steckbuch. Dazu noch wenig danach. Dabei gelegentlich "Specimen"-Sätze, die nur mit dem Normalpreis gerechnet wurden. Im Anhang Dienstmarken, Mi. ü. 800,-	**		100,—
Ozeanien/Südostasien				
4229	TUVALU, 1980 - 2006, postfrische Sammlung mit SPECIMEN-Aufdruck im Steckbuch. Hauptwert ab den 1990er-Jahren. Die Sätze teilw. auch doppelt, schöne Motive, Michelwert für die normale Version bereits 580.-, dazu im Anhang unberechnet etl. gest. Ausgaben mit ebenfalls viel Tiermotiven. (alter Ausruf 100)	**		80,—
Australien				
4230	1915-2000, gestempelte (bei den modernen Blocks teilw. auch **) Slg. auf selbstgefertigten Vordruck-Blättern im prallvollen Leitz-Ordner. Breit angelegter Grundstock mit ca. 1.650 verschied. Marken und über 40 Blocks. Zu Anfang u.a. 20 Känguru-Marken bis 2 Sh., ansonsten Hauptwert 1980/90er-Jahre. Dazu zwei weitere Bände mit nur wenigen Ausgaben danach bzw. für ATM und Portomarken, die zum Weitersammeln einladen	☉/**		100,—
4231	- GANZSACHEN, 1980 - 1995, */o, saubere Sammlung mit über 260 Ganzsachenumschlägen bzw. Aerogrammen, fast alle aus Versandstellenbezug.	✉		50,—
Arab. Staaten				
4232	Partie von kpl. Sätzen, die in kleinen und größeren Zusammendruckbögen hergestellt wurden wie z.B. aus Ajman, Fujeira, Umm al Qiwain usw., 45 verschiedene mit tfs. guten Motiven wie "Tiere" (10 St.), aber auch zwei "Walt Disney", "Transport/Verkehr", "Berühmtheiten" usw., Mi. 1.600,-	**		80,—
Sri Lanka				
4234	1949-2000, prima ** Dublettenbestand mit Hauptwert ab 1970, wobei die Sorten i.d. Regel ab 1972 bis 1987 zwei bis viermal vorhanden sind. Es lässt sich also aus 1970 bis Mitte 1987 eine bis auf zwei Werte kpl. Slg. erstellen und eine zweite mit nur wenigen Lücken. Auch die anderen überhängigen Werte wie z.B. Nr. 456-59 und Bl. 6 sind durchweg brauchbar. In den 1990er-Jahren nur sporadisch vertreten, Mi. ca. 3.700.- (alter Ausruf 300)	**		220,—
Volksrepublik China				
4235	1980-1991. Postfrischer Bestand der Markenheftchen ab dem seltenen Gu Dong-Markenheftchen. Dabei auch einiges doppelt. (alter Ausruf 500) (Abbildungen siehe Onlinekatalog)	**		400,—
Indonesien				
4236	1957-97 wohl kpl. im dicken Steckbuch bzw. die beiden letzten Jahre auf Lindner-T-Blanko-Blättern. Es sind zwar in der beil. Aufstellung des ehemaligen Sammlers ganz gelegentlich Lücken, aber die Marken waren bei der Kontrolle dennoch vorhanden. Dabei auch A/B und a/b-Blocks, Mi. 3.760.- (alter Ausruf 400).	**		300,—
Jemen VAR				
4238	1960 - 1970 (ca.), reichhaltige Sammlung Nordjemen und Königreich mit einer Menge kpl. Sätze und sehr vielen Blocks inkl. ungezählter Ausgaben usw., teilw. nicht häufig angebotene Emissionen, Mi. 2.650.- (alter Ausruf 180).	**		130,—
Kambodscha				
4239	1972, Partie mit verschied. goldfarbenen Marken und Blocks (Mi.-Nr. 351/52 A/B, Bl. B29 A/B, Nr. 368/69 A/B und Bl. 31 A/B, Mi. 820.- (alter Ausruf 80)	**		60,—
Kongo Brazzaville				
4241	1995/96, Partie mit Bogenteilen. Alles kpl. Sätze (u.a. "Eulen", "Krokodile" usw.) sowie alle im Michel unter postfrisch geführten unverausgabten Marken (ex Michel-Nr. I-VII), Mi. 2.750,-	**		80,—
Liberia				
4242	1960-88, postfrische Partie mit verschied. kpl. Sätzen und Blocks im Steckbuch. Dabei sehr viele im Michel nicht oder nur mit -.- gelistete ungezähnte Ausgaben inkl. div. Sätze als Einzelblocks. (alter Ausruf 80)	**		60,—
Marshall-Inseln				
4243	Marshall-Inseln 1984 - 1997, schöne, postfrische Sammlung ab der Unabhängigkeit der ehemaligen Deutschen Kolonie, nach dem Vordruck-Album komplett mit allen Blocks und Kleinbögen, dazu ein Ringbinder mit zusätzlichen Ausgaben in Zusammendruck-Streifen, -Viererblocs oder -Kleinbögen mit bis zu 20 Werten, und zusätzlichen Blocks, meistens zwei- oder dreimal. Dazu einige Ausgaben bis 1999 wie die Freimarken-Serie "Vögel" von 1999 in Kleinbögen zu 20 Werten, sowie die Markenheftchen. Enorm hoher Einstandspreis.	**		200,—
Palau-Inseln				
4244	1983 - 1998 (ca.), umfangreiche, postfrische Sammlung, ab der 1. Ausgabe von 1983, des ehemaligen UNO-Treuhandgebiets, das unter der Verwaltung der USA stand, in 4 Ringbindern. Dabei die Blocks, Zusammendruck-Streifen, -Viererblocs oder -Kleinbögen mit bis zu 20 Werten, meistens zwei- oder dreimal, sowie die Markenheftchen. Enorm hoher Einstandspreis.	**		300,—
Mexico				
4245	1945-1991, postfrische Sammlung in drei Steckbüchern inkl. auch Dubletten sowie Viererblocs usw., Ausruf garantiert unter 10% Michel. (alter Ausruf 100)	**		80,—

Neufundland		
4246	1857 - 1947. Postfrische, ungebrauchte und gestempelte Sammlung im Vordruckalbum. Über weite Strecken komplett mit vielen guten Ausgaben, teils auch etwas spezialisiert. (Abbildungen siehe Onlinekatalog)	**/*/☉ 750,—
Neuseeland		
4247	5 Sortierkästen mit einer Unmenge an gest. marken quer durch die Jahrzehnte, vermutl. hoch 5-stellige Stückzahl.	☉ 100,—
St. Thome & Principe		
4248	1948-2006, enorme Sammlung in zwei vollen (!) 60-seitigen Steckbüchern. Zu Beginn bis Ende 1990er-Jahre kpl. bzw. nahezu kpl. inkl. auch ungez. Parallelausgaben usw.; der Bl. 1 weist leider Fleck. Gummierung auf und ist nicht berechnet worden (dto. Nr. 463). Ansonsten eine durchweg postfrische Slg. mit auch den Kleinbögen, div. unberechneten Sonderdrucken uvm.; in dieser Reichhaltigkeit wohl kaum wiederbeschaffbar, Mi. ca. 13.400,- (Abbildungen siehe Onlinekatalog).	** 800,—
4249	1977-1984, farbenfrohe Zusammenstellung mit verschied. Blocks, Kleinbögen und kpl. Sätzen aus allen möglichen Motiv-Bereichen, ts. mit ungez. Parallelausgaben, Mi. 1.100,-	** 60,—
4250	1975 - 1994, Zusammenstellung nur verschied. Sätze und Blocks, meist aus 1977/84 mit guten Motiven wie Tiere, Flora, Schiffe, Autos, Zeppelin usw., Mi. 1.100,- (alter Ausruf 70)	** 50,—
4251	1977 - 1993, (ca.), gestempelte Sammlung im Einsteckbuch mit über 40 kompletten Satz- und 27 Blockausgaben bzw. Kleinbogen, dabei Motivausgaben Tiere wie Vögel, Verkehr, etc., hoher Katalogwert!	☉ 50,—
Thailand		
4252	Partie mit Zusammenstellungen von 300, 500 bzw. einmal 1000 verschiedenen von alt bis (meist) modern. Insgesamt 12 Packungen mit insges. 4900 Marken	☉ 80,—
Tonga		
4253	2015/18, Partie mit besser notierten Ausgaben, nur Tiermotive. Dabei u.a. Bl. 89-94 ("Schmetterlinge") und zwei Zsdr.-Kleinbögen "Greifvögel" inkl. Niaoufou, Mi. 530,-	** 50,—
Papua-Neuguinea		
4254	1975-2008, Slg. ab Unabhängigkeit in zwei Steckbüchern. Bis 1988 kpl., dann eine kleine Lücke und ab Nr. 640 bis 2008 nur wenige Lücken, daher sehr interessanter Neuheiten-Teil, Mi. ca. 1.500,-	** 200,—
Südwestafrika		
4256	1983-90, Partie mit verschied. Kleinbogensätzen in Abo-Qualität (ESSt.), dabei u.a. div. Tiersätze, Blumen, Lokomotiven usw., Mi. 600,-	☉ 40,—
Togo		
4257	1972, Partie mit verschied. kpl. Ausgaben zur Olympiade 1972. Dabei u.a. Nr. 888-893 B, 930-34 B und vor allem Nr. 962-64 A/B und die Blocks 70-72 A und B, wobei für die ungezähnten wegen fehlender Michel-Notierung der A-Preis als Bewertungs-Grundlage genommen wurde, Mi. 1.400,- (alter Ausruf 150)	** 110,—
USA Unionsausgaben		
4258	1950 - 2010. Bestand in Steckbüchern und Jahrbüchern im Standardkarton. Enthaltene Nominale rd.550 Dollar.	** 200,—
4259	1860 - 2003, Dublettenbestand in drei Einsteckbüchern, dabei bessere klassische Werte, einige moderne postfrische Ausgaben wie Freimarken, Blockausgaben, Markenheftchen, überschlagen 150 \$ Dollar, hoher Katalogwert, bitte besichtigen. (alter Ausruf 150) (Abbildungen siehe Onlinekatalog)	**/*/☉ 100,—
4260	1970 - 1995. Postfrischer und etwas gestempelter Bestand in Alben und Jahrbüchern. Einiges an Nominale enthalten.	** 100,—
4261	"Linns Stamps Magazin", hunderte Ausgaben in sechs großen Kartons, dabei zwei Ordner mit Informationen zu Rollenmarken, das Magazin aus etlichen Jahren bis hin zu Ausgaben in 2018.	70,—
Ansichtskarten sortiert nach Postleitzahl - D		
4262	PLZ 5, Odenthal bis Niedorf, Posten mit 1600 Ansichtskarten, in 3 beigen SAFE - Luxus - Ringbindern und 10 Briefalben, darunter ca. 1.000 Kleinformate, alleine das Zubehör Neupreis ca. 400,- Euro.	☒ 350,—
4263	PLZ 6200, Wiesbaden, ca. 1900 - 1935, Album mit ca. 384 kleinformatigen Ansichtskarten u.a. Nerothal, griech. Kapelle, Römerthor, Theater, Kochbrunnen, Luisen- und Marktplatz, Schloss, Kurhausplatz.	☒ 100,—
4264	PLZ 6500, Mainz, ca. 1897 - 1940, Album mit 184 Ansichtskarten u.a. " Gruß aus... ", Innenansichten vom Dom, zugefrorener Rhein 1929, Christuskirche, Straßenbrücke, Stadthalle, Gutenberg, Blendax, Schloss.	☒ 100,—
Heimatsammlungen A - Z		
4265	Bonn: 1602 - 1999, große Heimatsammlung mit Briefen, Karten und Ganzsachen, dabei Kurfürsten- und Adelsbriefe, 30 jähriger Krieg, französische Besetzung, gute Frankaturen, Reco, Ganzsachen mit Zusatzfrankatur, Paketbegleitbriefen, Retour, F-Stempel, Auslandspost etc., einige Belege auch nach Bonn, mehrfach prämierte Sammlung in 6 Alben (Abbildungen siehe Onlinekatalog).	☒ 3000,—
Blockausgaben		
4266	1937-2005 (ca.), Steckbuch mit einem guten Bestand verschied. Ausgaben von alt bis neu aus Europa und Übersee. Dabei div. bessere wie z.B. Luxemb. Bl.3, Zypern Bl.1 (minimaler Haftpunkt, aber sonst auch postfrisch), CSSR Bl.7, Schweden "Greta Garbo"-Block.; ts. auch Kleinbögen (u.a. Österr., Liechtenst. (nicht viele), Irland (um 2000 herum), Kanal-Inseln mit ebenfalls neueren Ausgaben), einige Markenheftchen Schweden usw., Mi. ca. 3.000,-	** 150,—
Motive		
4267	Motive. Umfangreicher Nachlass eines Motivsammlers in insgesamt 8 Standardkartons. Alle Sammlungen meist aus Borek oder Sieger-Abo. Immense Anschaffungskosten.	750,—
4268	WEIHNACHTEN, 1906 - 2004, in postfrischer Erhaltung geführte Sammlung auf Vordrucktext in sechs schweren Lindner-Vordruckalben mit passenden Schubern, immenser Abo-Einstandspreis, ein wirklich spannendes und reichhaltiges Objekt der Weihnachtsbriefmarken aus Alle Welt.	** 500,—
4269	TIERE, postfrische Sammlung in zwei Steckbüchern vorw. aus Übersee. Dabei neben etl. klein- und mittelwertigen Sätzen und Blocks auch viele besser notierte Ausgaben vor allem aus Ozeanien mit u.a. Tonga Bl. 89-94, div. WWF-Sätze aus 2015-2020. Desw. u.a. Gambia Nr. 7376-78 etc.; Sätze soweit ersichtlich immer kpl. (lediglich beim Burundi WWF-Satz 1982 fehlt der Endwert (Mi.-Nr. 1583-94)), Mi. ca. 5.400,-	** 400,—
4270	Gemälde. Sammlung in insgesamt 8 Vordruckalben nur mit postfrischen Marken von Europa A-Z- Optisch sehr ansprechend.	200,—
4271	SPORT: 1925 - 1968, überwiegend postfrische Slg., viel Olympiade, in Alben und E-Büchern in Karton (alter Ausruf 200)	**/*/☉ 150,—
4272	Motivsammlung "Meeresschnecken und Muscheln" mit postfrischen Ausgaben, Blöcken und Kleinbogen aus aller Welt, in 12 Einsteckalben (Belege) und wie es scheint fast nur verschiedene, Ausruf sicher deutl. unter 10%.	150,—
4273	1960/80er-Jahre, Karton mit losen Blättern als Reste aus div. Motiv-Sammlungen (relativ viel Sport/Olympiade). Durchweg postfrisch (keine Belege) und wie es scheint fast nur verschiedene, Ausruf sicher deutl. unter 10%.	** 150,—
4274	Die Deutsche Geschichte in Karten und Dokumenten .Sammlung in 5 Vordruckalben aus Abo-Bezug.	100,—

4275	UPU und Eroberung des Mondes. 2 postfrische Motivsammlungen aus Abo-Bezug in 3 Steckbüchern. Bei den Weltraumausgaben auch mit den "B"-Ausgaben aus Ungarn. (Abbildungen siehe Onlinekatalog)		100,—
4276	WWF - Abo Sammlung der Fa. Groth AG mit den postfrischen Marken, Ersttagsbriefen und Maximumkarten der jeweiligen WWF-Ausgabe, ab Beginn im Mai 1983 (Schimpansen) bis Februar 1889 in 6 dazugehörigen Alben mit Schubern.	**/FDC/M	100,—
4277	2008-2018, TIERE (Ozeanien), Partie mit verschied. gut gestalteten kpl. Sätzen "Greifvögel" aus 2018 und div. WWF-Ausgaben vorher in Zsdr.-Kleinbögen und Blocks aus Aitutaki, Cook, Penrhyn, Tonga und Tonga Niaoufu, Mi. 680,-	**	70,—
4278	BALLON- und LUFTSCHIFF, Alle Welt, ca. 1963 - 2001, sauberer Bestand mit über 130 Briefen und Karten, alles passend zum Thema, dabei Österreich Luftschiffpost der Pro Juventute Nr. 1 - 9, 11 - 29 (ohne Nr. 23) kpl., Sonder - Ballonpost ex Nr. 13 - 49, Ballonpostflug ex Nr. 29 - 39, Ballonpost ex Nr. 30 - 53, diverse Cachetstempel, etc.	☒	60,—
4279	Schiffe. Sammlung aus Sieger-Abo in 2 Vordruckalben.		50,—
4280	Irrtümer auf Briefmarken. Sammlung aus Abo-Bezug in 3 Vordruckalben.		50,—
4281	TIERE, ca. 1961 - 2000, Alle Welt, abwechslungsreiche Fundgrube mit ca. 280 Briefen und Karten, dabei u.a. Fische, Hunde, Pferde, Vögel, darunter Bedarfspost, Schmuckumschläge, Werbe und Sonderstempel, sehr viele Satzbriefe, alles passend zum Thema.	☒	50,—
4282	WELTRAUM, Alle Welt, ca. 1962 - 1994, sauberer Bestand von über 150 Briefen und Karten, alles passend zum Thema, dabei Cachet- und Sonderstempel u.a. ARIANE V12, APOLLO, etc.	☒	50,—
4283	LUFTFAHRT, ca. 1961 - 2008, Alle Welt, abwechslungsreiche Fundgrube mit ca. 100 Briefen und Karten u.a. AIR FRANCE, SWISSAIR, PAN AM, Lufthansa, etc., dabei Bedarfspost, Schmuckumschläge, FDC, SST, teils mit hohen Frankaturen.	☒	50,—
4284	Karton mit ü. 500 modernen Sonderbelegen, die alle aus Motiv-Slg. stammen, davon alleine über 300 verschied. WWF, sonst Sport, R. Hill usw.	☒	50,—
4285	Turkmenistan 1992, Block 1 (Motiv Landkarte mit Pferdekopf und Kamel) und Block 2 (Motiv Olympiade) je per 200 Stück, tadellos, Mi. 2.400,-	**	50,—
Motive - Olympiade			
4291	Olympiade 1936, Partie mit 12 Belegen, dabei Buntrankaturen, Zeppelinbelege, R-Briefe, dazu ein gestempelter Block, teils hat der Vorbesitzer auf den Briefvorderseiten den Einstandspreis in Kugelschreiber vermerkt. (Abbildungen siehe Onlinekatalog)	☒	350,—
4292	1972, Borek-Abo-Slg. in zwei Bänden mit einer Vielzahl kpl. Sätze und Blocks aus aller Welt mit t.s. auch besseren Ausgaben, Mi. ca. 2.000,- (alter Ausruf 100)	**	80,—
Motive - Sport			
4293	Fußball WM 1982-1990, Abo-Slg. in 9 Bänden mit einer Fülle auch besserer Emissionen aus aller Welt. Der Einlieferer hat anhand aktueller Kataloge den Michel-Katalogwert nur der postfrischen Ausgaben errechnet und kommt hier auf Mi. 5.300,- (Belege nicht gerechnet).	**/☒	300,—
Motive - Weltraum			
4294	1978/86, interessante Partie t.s. hochwertiger Belege. Dabei u.a. drei mit Attesten von Herrn Cölle/Stuttgart ausgestattete "Space-Shuttle"-Briefe 1985/86 mit den Original-Unterschriften aller beteiligten Astronauten (einmal mit Rechnung über 380,— DM, die anderen beiden mit Wertangabe von gesamt 770,— DM beziffert), desw. 7 weitere Belege mit Original-Astronauten-Unterschriften und 20 Großfotos mit Autogrammen (t.s. mit Widmung). Dazu ein attestierter MIR-Beleg von 1987, der ebenfalls im Abo recht teuer gewesen ist und weitere Belege. (Abbildungen siehe Onlinekatalog)	☒	300,—
4295	APOLLO-SOJUZ, ** Borek-Abo-Slg. mit div. Sätzen und Blocks aus aller Welt, u.a. südamerik. Blocks, Komoren, Ungarn B-Ausg. usw., Mi. ca. 1.150,- (Belege nicht gerechnet) (alter Ausruf 70)	**	50,—

Liquidation

Die Lose der Liquidationsauktion (**Lose 4296 – 4413**) sollen möglichst vollständig verkauft werden, es sind deshalb für Lose der Liquidationsauktion Untergebote bis 30% unter Ausruf möglich – natürlich nur, wenn kein höheres Gebot eingeht!

Für Lose, die gegen »Gebot« ausgerufen sind, ist das Mindestgebot 10 Euro! **Nutzen Sie diese Gelegenheit!**

Deutsches Reich

4299	30 Pfg. Germania Friedensdruck, auf Papier x, postfrisch, geprüft Oechsner BPP, Mi. 180,-	89lx **	50,—
4300	10 Pfg Germania, Kriegsdruck dunkelrosarot, tadellos, rundgestempelt, geprüft Jäschke-Lantelme BPP, Mi. 200,-	86llf ☉	50,—
4301	2 Mk. Deutsches Reich, Kriegsdruck schwarzviolettultramarin, postfrisch, gepr. Jäschke-Lantelme BPP, Mi. 180,-	95Bllc **	40,—
4302	40 Pfg. Flugpost blassgrün, postfrisch, geprüft Infla Berlin, Mi. 260,-	112b **	70,—
4303	1920, 2,50 Mark auf 2 Mark braunlila. Sauber rundgestempelt, Kurzbefund Winkler BPP "zeitgerecht...echt...gut gezähnt, gut zentriert...einwandfrei" Mi.250,-	118a ☉	80,—
4304	75 Pfg Germania, rotkarmin, tadellos gestempelt, gepr. Infla, Mi. 180,-	197b ☉	50,—
4306	400 Mark Queroffset braun, Wz. Rauten, alle 4 Farben, je einwandfrei postfrisch und alle 4 Farben geprüft, Mi.185,-	222a/d **	45,—
4307	400 Mk. Queroffset orangebraun, zentrisch klar gestempelt, Kurzbefund Weinbuch BPP "echt und einwandfrei", Mi 180,-	222b ☉	50,—
4309	2 M. schwärzlichbraunviolett, rundgestempelt, einwandfrei, geprüft Oechsner BPP, Mi. 110,-	224b ☉	25,—
4310	3000 Mk. Queroffset schwarzgraubraun, postfrisch, tadellos, geprüft Infla Berlin, Mi. 220,-	254d **	65,—
4311	1 Mrd. Mark schwärzlichbraun in Type Wb tadellos gestempelt, gepr. Infla Berlin, Mi. 120,-	325Wb ☉	35,—
4312	1 Milliarde auf 100 Mark violett purpur sog. Hitler-Provisorium, postfrisch, geprüft Fleiner BPP, Mi. 250,-	331a **	60,—
4313	10 Milliarden, Walzendruck, schwarzblau, tadellos postfrisch, geprüft Winkler BPP, Mi. 150,-	335Wb **	40,—
4314	1933, 2 Mark und 4 Mark Chicagofahrt. Beide Marken vom rechten Rand (gefaltet). Einwandfrei postfrisch, geprüft Grabowski. Mi. 600,-	497/98 **	150,—
4315	Braunes Band 1938, postfrisch, gepr. Schlegel BPP, Mi. 150,-	671y **	40,—

Deutsches Reich Dienstmarken

4316	20 Pfg Portpflichtige Dienstsache mit Wz. Y, sauber rundgestempelt, Fotobefund Winkler BPP "echt...einwandfrei", Mi. 400,-	60Y ☉	100,—
------	--	-------	-------

Saargebiet

4319	1920, 30 Pfennig Germania mit Aufdruck "Sarre" gelborange auf gelbweiß. Luxusbriefstück mit zentrisch aufgesetztem Stempel "Merzig 2.3.20". Doppelt geprüft Burger BPP. Mi. 600,-	10yIII ☉	150,—
4320	1934, 40 Cent. bis 5 Francs Volkshilfe. Satz komplett auf Blanko-Umschlag mit Stempel Saarbrücken "29.11.34". Umschlag seitlich geöffnet und Marken auf Innenseite alle geprüft Ney BPP. Mi. für lose 300,-	171/77 ☒	75,—
4321	1934, 40 Cent bis 5 Francs Volkshilfe Volksabstimmung 1935, Satz komplett einheitlich vom linken Rand. Einwandfrei postfrisch. Mi. 170,-	199/205 **	50,—
4322	1949, 8 und 10 Francs Jugendherbergswerk, Nr.262 in Type I, Nr.263 in Type II. Beide Marken geprüft Ney BPP. Mi. 310,-	262/63 ☉	75,—

Berlin

4323 1950, 25 und 200 Francs Europarat. Beide Marken sauber rundgestempelt, Nr.298 bestens geprüft Ney BPP. Mi. 320.- 297/98 ☉ 80,—

Serbien

4324 1942, 0,50 - 4 Dinar Anti-Freimaurer-Ausstellung komplett auf nummeriertem FDC mit Goldinschrift und goldenem ESST "BEOGRAD 1.1.42", Mi. 200.- 58/61FDCIII ☒ 60,—

DDR

4328 Briefmarkenausstellung 1954. Block mit Ersttagssonderstempel vom 30.10.54 und Plattenfehler "Rahmen rechts oben gebrochen". Einwandfrei erhalten. Mi. 450.- Bl.10II ☉ 75,—

Berlin

4329 1948, 2 Pfennig bis 5 Mark Schwarzaufdruck. Satz komplett einwandfrei postfrisch, teils Marken vom Oberrand. Signiert Rehfeld. Mi.370,- 1/20 ** 90,—

4330 1948, 2 Pfennig bis 2 Mark Rotaufdruck einwandfrei postfrisch. Jede Menge geprüft Schlegel BPP. Mi. 1.400.- 21/34 ** 350,—

4331 1949, 2 Pfennig bis 2 Mark Rotaufdruck. Satz komplett auf Luftposteinschreiben von Berlin 7.10.49 nach Frankfurt. Brief senkrecht mittig mit Klebespur und ehemaliger Faltung. Trotz der Gebrauchsspuren interessanter Beleg. Mi. der Marken 900.- 21/34 ☒ 200,—

4332 2 Pfg bis 2 Mark Rotaufdruck, kompletter Satz zu 14 Werten, tadellos postfrisch. Alle Marken geprüft Schlegel BPP. Mi.1.400,- 21/34 ** 280,—

4333 2 Pfg bis 2 Mark Rotaufdruck, kompletter Satz zu 14 Werten, tadellos postfrisch. Alle Marken signiert Ing. Becker. Mi.1.400,- 21/34 ** 280,—

4334 1949, 12 Pfennig bis 2 Mark UPU. Satz einwandfrei postfrisch. Alle Werte geprüft Schlegel BPP. Mi. 750.- 35/41 ** 150,—

4335 2 Mark Stephan mit Plattenfehler "Ausbuchtung unten am Denkmalsockel über S in Deutsche". Einwandfrei postfrisch, unsigniert. Mi.400,- 411 ** 100,—

4336 10 Pfennig bis 30 Pfennig Goethe, kompletter Satz mit drei Werten, unsigniert, tadellos postfrisch, Mi. 320.- 61/63 ** 65,—

4337 1949, 5 Pfennig bis 1 Mark Grünaufdruck. Satz einwandfrei postfrisch. Mi. 250.- 64/67 ** 65,—

4338 5 Pfg bis 1 Mark Grünaufdruck, tadellos postfrischer Satz, alle Marken vom Unterrand Geprüft Schlegel BPP, Mi. 250.- 64/67 ** 50,—

4339 10 Pfennig bis 30 Pfennig "Währungsgeschädigte", kompletter Satz mit drei Werten, tadellos postfrisch, geprüft Schlegel BPP. Mi. 350.- 68/70 ** 100,—

4340 10 Pfg bis 30 Pfg "Währungsgeschädigte", kompletter Satz mit drei Werten, je einheitlich gestempelt Berlin, tadellose Erhaltung, alle 3 Marken geprüft Schlegel BPP, Mi. 600.- 68/70 ☉ 120,—

4341 10-30 Pfg. Währungsgeschädigte mit Sonderstempel "Berlin Charlottenburg Deutsche Industrie-Ausstellung 1.10.51" auf Karte nach Hannover. Marken einzeln geprüft Schlegel. Mi.für lose 600,- 68/70 ☒ 140,—

4342 1950, 10-30 Pfennig Währungsgeschädigte. Satz komplett vom linken Rand. Einwandfrei postfrisch, gering bügig. 68/70 ** 75,—

4343 Blockausgabe "Für Berliner Währungsgeschädigte", einwandfrei postfrisch. Geprüft Schlegel BPP. Mi.950,- Bl.1 ** 220,—

4344 Blockausgabe Währungsgeschädigte, tadellos postfrisch, unsigniert, Mi. 950.- Bl.1 ** 250,—

4345 1949, Blockausgabe "Währungsgeschädigte" mit beiden Plattenfehlern "Bruch im C von WÄHRUNGSGESCHÄDIGTE" auf der 10 Pfg- und "zusätzlicher senkrechter Schraffierungsstrich in Opferschale über kleinem Finger" auf der 30 Pfg-Marke, postfrisch, geprüft Schlegel BPP, Mi. 2.500.- Bl.III ** 450,—

4347 1952, Männer der Geschichte. Amtliche FDC Nr.92,96,99 (1 Beleg), Nr.93 (1 Beleg) und Nr.94 (1 Beleg), Nr.97 (1 Beleg), Nr.98 (1 Beleg) und Nr.100 (1 Beleg). Mi.324.- 91/100 ☒ 65,—

Französische Zone - Baden

4348 1949, 10 Pfennig, 20 Pfennig und 40 Pfennig Rotes Kreuz. Sauber rundgestempelt, geprüft Schlegel BPP. Mi. 300.- 42,44,45 ☉ 75,—

Französische Zone - Württemberg

4350 1949, 20 Pfennig und 40 Pfennig Rotes Kreuz, sauber rundgestempelt, bestens geprüft Schlegel BPP. Mi. 240.- 41,43 ☉ 60,—

Bizone

4351 1948, 3 Pfennig bis 80 Pfennig Netzaufdruck. Satz ohne die 1 Pfennig komplett, alle Marken einwandfrei postfrisch und geprüft Schlegel BPP. Mi. 1.100.- II/III/IX/II ** 250,—

Bundesrepublik Deutschland

4352 10 Pfennig Bundestag bis 20 Pfennig Bach. Jahrgang 1949+1950 einwandfrei postfrisch komplett. Mi. 490.- 111/22 ** 85,—

4353 10 Pfennig Bundestag bis 20 Pfennig Bach. Jahrgang 1949+1950 einwandfrei postfrisch komplett. Mi. 490.- 111/22 ** 85,—

4354 10 Pfennig Marienkirche bis 30 Pfennig Röntgen. Marken einwandfrei postfrisch. Mi. 530.- 139/47 ** 80,—

4355 10 Pfennig Marienkirche bis 30 Pfennig Röntgen. Marken einwandfrei postfrisch. Mi. 530.- 139/47 ** 80,—

4356 5 Pfennig Mona Lisa bis 30 Pfennig Helfer der Menschheit. Jahrgang 1952+1953 einwandfrei postfrisch komplett. Mi. 675.- 148/76 ** 100,—

4357 2 Pfennig bis 3 DM Heuss I komplett tadellos postfrisch, 50 Pfennig bestens geprüft Schlegel BPP, Mi. 300,- 177/96 ** 60,—

4358 2 Pfennig bis 3 DM Heuss I komplett tadellos postfrisch, Mi. 300,- 177/96 ** 60,—

Griechenland

4360 1951, Marshall-Plan, Satz komplett. Einwandfrei postfrisch. Mi.220,- 582/87 ** 40,—

Jugoslawien

4363P 25 - 500 Din. Konferenz der bündnisfreien Länder in Belgrad, ungezähnt, postfrisch, tadellos, selten, gepr. Ercegovic 958/61U ** 150,—

4365P 0,15 - 0,90 Din. Weihnachten und Neujahr, ungez. waager, Paare, einheitlich vom Oberrand, postfrisch, gepr., u. Fotoattest Velickovic 1188/90U ** 100,—

4368P 3,50 u. 8 Din. Kommunisten Jugoslawiens, ungezähnt vom Unterrand, postfrisch, tadellos 1930/31U ** 50,—

4369P 8,80 u. 15 Din. Freude Europas ungezähnt vom rechten Bogenrand, postfrisch, tadellos 1945/46U ** 50,—

4373P 4 Din. und 16,50 Din. Postfahrzeuge ungezähnt in waager. Paaren, postfrisch, tadellos 1989/90 ** 70,—

Österreich

4377 1933, WIPA 50 Groschen. Variante auf Faserpapier. Einwandfrei postfrisch. 556A ** 225,—

Portugal

4379 1 und 3,50 Escudos OTAN. Einwandfrei postfrisch. Mi.320.- 778/79 ** 75,—

Europa

4380 BLOCK- & KLEINBOGEN, **/o, ca. 1949 - 1996, Lot von ca. 80 Block- und 10 Kleinbogenausgaben, überwiegend gestempelt Westeuropa, dabei u. a. Portugal Bl. 14**, Albanien, Dänemark, Monaco, etc., Mi. ca. 900.- **/☉ 100,—

Kriegsgefangenenpost

4382 1943 - 1944, 4 KGF-Belege aus den USA, 1 Brief und 3 Karten, alle nach Zittau gelaufen ☒ 50,—

Belgien

4383 1849 - 1915, umfangreicher, sauber gestempelter Altbestand Klassik-Semiklassik, teils mehrfach, aber nur kleine Stückzahlen ab Nr. 1-9, 14-18, 22, 26-33, 35-38 etc., viel besseres Material, besichtigen, Mi. 3.200.- ☉ 200,—

LIQUIDATIONSAUKTION

4384	1849 - 1915, gestempelte gepflegte alte Sammlung der frühen Ausgaben, recht vollständig ab Nr. 1-2, 14-18, 20-33, 35-59 etc., später auch 110-12 auf Brief und weitere gute Ausgaben, Mi. 2.150.-	⊙	180,—
4385	1849 - 1918, Sammlung Klassik/Semiklassik mit div. Leopold incl. 1, 2 und ab Nr. 14 ist die Sammlung bis auf Nr. 34 und 82 II dann kpl., bitte besichtigen, Mi. 2.000.-	⊙	175,—
4386	1866 - 1912, ungebrauchte Kollektion früher Ausgaben mit besseren Werten, dabei 20-22, 46, 71, 77 Kab. ,81-88 I-III (ohne 82 II) kpl., 89-99 etc, Mi. 2.600.-	*	170,—
4387	1849 - 1963: Kleines Album mit ca. 76 Werten Leopold ex Nr. 1-13, ab Nr 1, 2 andere bessere wie 6(3), 10 (3), dabei ein Viererstreifen der 20 C etc., nach Farben, Papieren, Wz etc. undurchsucht, Fundgrube	⊙	150,—
4388	1866 - 1915, umfangreicher, durchweg sauber gestempelter reichhaltiger Posten Semiklassik mit reihenweise besseren Werten wie Nr. 22 (3), 26 (2), 47, 50 (3), 77 (4) etc., bitte ansehen, Mi. 1.600.-	⊙	130,—
4389	1849 - 1858, Spezialistenfundgrube der geschnittenen Leopoldausgabe ex Nr. 1-9 mit Nr. 1 (2), 2 (3), 10 C (4), 20 C (13), 40 C (11), billigst (ohne Wz, Papiere, Stempel) schon Mi. 1.500.-, besichtigen	⊙	120,—
4390	1849 - 1918, gestempelte, gut besetzte kleine Sammlung der frühen Ausgaben ab Nr. 1-2 und weitere Leopold, 14-18, 20-33, 53-59 und viele bessere, Mi. 1.450.-	⊙	120,—
4391	1866 - 1915, sauber gestempelter Altbestand mit meist mittleren und besseren Material, u.a. Nr. 21, 22 (2), 58-59 (3), 77 (3), 99 (3), 128 etc. Mi. 1.500.-	⊙	100,—
4392	1849 - 1858: Interessanter Posten der geschnittenen Leopold Erstausgabe ex Nr. 1-9 mit 1, 2 (3), die 10 C ist weitere 7x, die 20 C 15x und die 40 C 3x vertreten, undurchsucht.	⊙	60,—
4393	1849 - 1858, kleiner Posten der geschnittenen Leopold-Erstausgaben mit Nr. 1, 2 (2), die 10 C ist weitere 7x, 20 C 17x und 40 C 4x vertreten, nichts bestimmt oder gerechnet.	⊙	60,—
4394	1851 - 2000 (ca.), umfangreicher Markenbestand ab frühen Leopold, Neuzeit, über 700 Werte incl. besseren und einigen Blocks, völlig unsortiert und unberechnet, ansehen	⊙	50,—
Großbritannien			
4395	1887 - 1900, Dublettenposten der letzten Victoria-Ausgabe 86-97, 100-101, es sind alle Werte, meist in kleineren Stückzahlen vorhanden und undurchsucht, Mi. 1.400.-	⊙	75,—
4396	1883, Dublettenposten Victoria ex Nr. 72-81 mit 74 (3), 76, 77-78 (je 2), 79, 81 dazu 73 und 76 (ungebr.), Mi. 1.300.-	⊙	75,—
4397	1902 - 1910, gestempelter Spezialistenposten der Eduard-Ausgabe 102-116, 119-10, dabei 115 (2), 116, alle anderen meist um 3-5x, Fundgrube für Farben, Wz., Drucke etc., Mi. 1.000.- ++	⊙	70,—
4398	1902 - 1910, interessanter alter Spezialistenposten Eduard ex 102-115, die Kleinformate alles in kleinen Stückzahlen um 3-6x, undurchsucht und billigst gerechnet, dazu mit gutem Wz. Nr. 170Y, 171 Y, Z, Mi. 1.000.-	⊙	70,—
4399	1902, sauber gestempelter Spezialistenposten Eduard VII ex Nr. 102-115, bis auf die 115 sind alle Werte um die 5x vertreten, dazu 4 bessere Werte ungebr. (105., 109-110, 113), Fundgrube für Farben, Wz. Drucke, Mi. 1.000.-++	*/⊙	70,—
Italien			
4401	1863 - 1909, gestempelter kleiner Dublettenposten früher Ausgaben, oft mehrfach, dabei 16-22 (2), 59 etc., Mi. 940.-	⊙	60,—
Lettland			
4402	1997, ** CEPT-Kleinbogen als Engros-Lot zu 100 Stück, Mi. 2.000.-	**	70,—
Luxemburg			
4403	1977 - 1994, postfrischer Abobestand, durchweg beste Erhaltung, wertmäßig Schwerpunkt um 1990, die Caritasserien sind meist 2 - 3x vorhanden, besichtigen	**	80,—
Niederlande			
4404	1852 - 1944, reichhaltige alte Sammlung auf einfachen DIN-A4-Blättern aufgezogen mit viel mittlerem und besserem Material ab Nr. 1-3, 19-47 inklusive 45a, b, c bis hin zu 357-74, Mi. 2.500.-	⊙	250,—
4405	1924 - 1929, umfangreicher und durchweg sauber gestempelter Markenbestand, praktisch alle Werte mehr- bis vielfach vorhanden, die "vor het kind" meist zweistellig, 196-200(4), Olympiade(5), 229-32(8), Rollenmarken etc., Mi. über 2.400.-	⊙	250,—
4406	1898 - 1944, reichhaltiger bestens bestückter Markenbestand, bis auf wenige */** durchweg gestempelt, fast nur Sonderausgaben mit praktisch allen ex 134-404, teils doppelt inklusive allen Spitzen wie 357-74 etc., bitte besichtigen, Mi. 1.450.-	⊙	140,—
4407	1894 - 1944, reichhaltiger ungebrauchter Markenbestand mit vielen guten Ausgaben, unter anderem Mi.-Nr. 233-39 (2), 241, 245/48, 262/65 etc., Mi. 2.300.-	*	100,—
4408	Nachlasskarton, aberhunderte von Marken in Dublettenbüchern, auch diverse Steckseiten, dabei auch Zusammendrucke, Heftchen, viele Blocks, ca. 50 Serien Amphilex (*), bitte besichtigen	(*)/**/⊙	100,—
4409	1967 - 1983, postfrische Sammlung mit besseren Serien und Blocks, dabei auch 2 Amphilex-Kleinbogenserien etc.	**	80,—
4410	1852 - 1990 (ca.), 64-seitiges Dubl.-Buch teils nur sporadisch besetzt, immer wieder bessere Ausgaben ab Nr. 2, 253-56 *, 287-90 *, 559-62 ** unberechnet	**/*	50,—
Polen			
4411	1958 - 1990 (ca.), umfangreicher, sauberer Bestand von ca. 400 Ganzsachen, teils Umschläge, überwiegend gebrauchte Sonderganzsachen, dabei zahlreiche klare Werbe- und Sonderstempel, Fundgrube.	✉	100,—
Rußland			
4412	1989, Gorbatschow-Besuch in Deutschland, 30 gestempelte Kleinbogen der Nr. 5955 in Besterhaltung, Mi. 750.-	⊙	50,—

Liquidation

Die Lose der Liquidationsauktion (**Lose 4296 – 4413**) sollen möglichst vollständig verkauft werden, es sind deshalb für Lose der Liquidationsauktion Untergebote bis 30% unter Ausruf möglich – natürlich nur, wenn kein höheres Gebot eingeht!

Für Lose, die gegen »Gebot« ausgerufen sind, ist das Mindestgebot 10 Euro! **Nutzen Sie diese Gelegenheit!**

VERSTEIGERUNGSBEDINGUNGEN

Entsprechend den vom Bundeskartellamt genehmigten und vom Bundesverband Deutscher Briefmarkenversteigerer e.V., Wiesbaden empfohlenen Versteigerungsbedingungen

1. Der Versteigerer handelt im eigenen Namen als Kommissionär für Rechnung der Einlieferer, die unbenannt bleiben.
2. Der Versteigerer behält sich das Recht vor, während der Versteigerung – unter Wahrung der Interessen der Einlieferer – Nummern des Kataloges zu vereinen, zu trennen, außerhalb der Reihenfolge anzubieten oder zurückzuziehen.
3. Die zur Versteigerung kommenden Sachen können vor der Auktion besichtigt und geprüft werden. Die nach bestem Wissen und Gewissen vorgenommenen Katalogbeschreibungen sind keine Garantien im Rechtssinn. Der Versteigerer übernimmt keine Haftung für Mängel, soweit er die ihm obliegenden Sorgfaltspflichten erfüllt hat. Außer bei Sammlungen verpflichtet er sich jedoch, wegen begründeter Mängelrügen, die ihm bis spätestens vier Wochen nach Auktionsschluß (im Nachverkauf 4 Wochen nach Rechnungsdatum) angezeigt werden müssen, innerhalb der Verjährungsfrist von 12 Monaten seine Gewährleistungsansprüche gegenüber dem Einlieferer geltend zu machen. Die Haftung für Körper- und Gesundheitsschäden bleibt unberührt. Die Frist läuft auch, wenn die Lose nicht fristgerecht angenommen werden. Reklamationen sind nur möglich, wenn die Lose einschließlich der Loskarte im unveränderten Zustand zurückgegeben werden. Das Anbringen der Kennzeichnung »Falsch« o. ä. durch Prüfer, die für Irrtümer haften, gilt nicht als Veränderung, wohl aber Prüfzeichen, Farbbezeichnungen oder Bleistiftnotizen. Im Falle erfolgreicher Inanspruchnahme des Einlieferers erstattet er den gezahlten Kaufpreis einschließlich Aufgeld zurück; ein darüber hinausgehender Anspruch ist ausgeschlossen. Mängel, die sich aus der Katalogabbildung ergeben, können nicht Gegenstand einer Reklamation sein. Katalogpreisangaben sind unverbindlich und gelten als circa, Fehler bei der Angabe der Katalogpreise können keine Reklamation begründen. In allen Fällen des Punkt 3 bleibt die Haftung für Körper- und Gesundheitsschäden unberührt.
4. Der Zuschlag erfolgt nach dreimaligem Aufruf an den Höchstbietenden. Der Versteigerer kann den Zuschlag in begründeten Fällen verweigern oder unter Vorbehalt erteilen. Er kann den Zuschlag zurücknehmen und die Sache erneut ausbieten, wenn ein rechtzeitig abgegebenes Gebot übersehen worden ist oder wenn der Höchstbietende sein Gebot nicht gelten lassen will oder sonst Zweifel über den Zuschlag bestehen.
5. Mit der Erteilung des Zuschlags geht die Gefahr für nicht zu vertretende Verluste oder Beschädigungen auf den Erwerber über. Das Eigentum an der ersteigerten Sache wird erst mit vollständigem Zahlungseingang beim Versteigerer auf den Erwerber übertragen.
6. Der Zuschlag verpflichtet zur Abnahme. Die Sachen sind sofort nach der Auktion in Empfang zu nehmen. Soweit nicht bei Auftragserteilung anders angegeben, wird die ersteigerte Ware bei schriftlichen oder telefonischen Geboten oder wenn der Bieter die Ware nicht sofort übernimmt, auf Kosten und Gefahr des Bieters zugeschiedt.
7. Die zu versteigernden Lose werden differenzbesteuerter verkauft. Liefern wir die Ware innerhalb der Europäischen Union aus, bezahlt der Käufer ein Aufgeld von 25 % vom Zuschlagpreis, weiterhin je Los eine Losgebühr von 3,- EUR (beides einschließlich gesetzlicher Mehrwertsteuer) sowie Versandkosten und Versicherung. Liefern wir die Ware in ein Land außerhalb der Europäischen Union, bezahlt der Käufer ein Aufgeld von 21 % vom Zuschlagpreis, weiterhin je Los eine Losgebühr von 3,- EUR sowie Versandkosten und Versicherung. Führt der Käufer die Ware in ein Land außerhalb der EU aus, kann die Mehrwertsteuer evtl. erstattet werden. Für Goldmünzen, die umsatzsteuerbefreit sind, zahlt der Käufer ein Aufgeld von 21 % vom Zuschlagpreis, weiterhin je Los eine Losgebühr von 3,- EUR sowie Versandkosten und Versicherung. Lose, die nach der Losnummer mit einem ° markiert sind, stammen von Einlieferern außerhalb der EU. Soweit diese Lose innerhalb der EU ausgeliefert werden, werden hierfür 7 % Importabgaben auf den Zuschlagpreis berechnet. Da wir differenzbesteuerter verkaufen, kann die Mehrwertsteuer nicht ausgewiesen werden.
8. Der Rechnungsbetrag ist mit dem Zuschlag fällig und zahlbar in bar oder durch bankbestätigten Scheck. Zahlungen auswärtiger Erwerber, die schriftlich oder telefonisch geboten haben, sind binnen 10 Tagen nach Rechnungsdatum fällig. Der Erwerber hat erst nach vollständiger Zahlung des Rechnungsbetrags Anspruch auf Aushändigung der ersteigerten Lose. Wer für Dritte bietet, haftet neben diesen.
9. Bei Zahlungsverzug werden Zinsen in Höhe von 8 % über Euribor als Verzugszinsen berechnet. Im übrigen kann der Versteigerer wahlweise Erfüllung oder nach Fristsetzung Schadensersatz wegen Nichterfüllung verlangen; der Schadensersatz kann dabei auch so berechnet werden, dass die Sache in einer neuen Auktion nochmals versteigert wird und der säumige Käufer für einen Mindererlös gegenüber der früheren Versteigerung und die besonderen Kosten der wiederholten Versteigerung einschließlich der Gebühren des Versteigerers aufzukommen hat. Preisabsprachen unter Bietern sind ausdrücklich untersagt und ziehen den sofortigen Ausschluss aus der Versteigerung nach sich. Es gilt für jeden Fall der Zuwiderhandlung eine Vertragsstrafe von 10.000,- EUR als vereinbart, Schadensersatzansprüche bleiben davon unberührt.
10. Mit der Abgabe von Geboten für Lose aus der NS-Zeit, die mit NS-Emblemen und/oder NS-Symbolen versehen sind, verpflichtet sich der Bieter dazu, diese lediglich für historisch-wissenschaftliche Zwecke bzw. Sammelzwecke zu erwerben und in keiner Weise propagandistisch im Sinne des § 86 StGB zu benutzen.
11. Die Versteigerungsbedingungen gelten sinngemäß auch für den Nachverkauf. § 312d BGB findet keine Anwendung.
12. Erfüllungsort ist Bonn. Es gilt ausschließlich deutsches Recht. Das UN-Abkommen über Verträge des internationalen Warenkaufs finden keine Anwendung.
13. Sollte eine der vorstehenden Bedingungen ganz oder teilweise unwirksam sein, bleibt die Gültigkeit der übrigen davon unberührt.
14. Die Europäische Kommission stellt eine Plattform zur Online-Streitbeilegung (OS) bereit, die Sie hier finden <https://ec.europa.eu/consumers/odr/>. Verbraucher haben die Möglichkeit, diese Plattform für die Beilegung ihrer Streitigkeiten zu nutzen. Zur Teilnahme an einem Streitbeilegungsverfahren sind wir nicht verpflichtet und nehmen auch nicht freiwillig teil.

Conditions of Sale

For information only, the German text is to be taken authoritative

According to the conditions approved by the German Bundeskartellamt - Recommendations of the Bundesverband Deutscher Briefmarkenversteigerer e.V., Wiesbaden

1. The auctioneer acts in his own name for the account of his client, who remains anonymous (as commission agent).
2. The auctioneer reserves the right to combine or separate lots listed in the catalogue, to change the order of the lot numbers or to withdraw any lot from the auction.
3. The lots to be sold at auction may be examined and checked before the auction. The descriptions in the catalogue are made to the best of the auctioneer's knowledge and belief, are, however, not guaranteed. The auctioneer is not liable for any mistakes. Except for collections or bulk lots, he commits himself, however, to transmitting complaints to the customer if such claims are filed within a period of 28 days after the auction. The auctioneer may extend this time limit under special circumstances. Liability for damage on health and body will not be affected. Claims are only possible if the lots including the lot card are returned in unaltered condition. The affixing of the marking »False« or the like by expertisers who are liable for errors is not considered to be an alteration, but expertisers signatures, color designations or pencil notes are. In the case of a justified claim, the auctioneer will refund the purchase price only and not further charges. Faults visible on images on the catalogue may not be subject to such claims. Catalogue values are not binding and have to be seen as approximate, they may not be the cause for a return.
4. The lot is knocked down when no higher bid follows after the last bid has been called three times. The auctioneer reserves the right to reject the bid or accept it with reservations. He may cancel the bid knocked down if the highest bidder does not want his bid to be valid, or if otherwise a dispute concerning the bid knocked down arises.
5. The knocking down transfers the risk of possible losses, damages or mistakes to the purchaser. The items become the property of the purchaser after payment is complete.
6. The knocking down binds the bidder to take and pay for the lot(s). Should the purchaser desire forwarding of the lot(s) purchased in the auction, it will be effected at his expense and risk. The bidder is bound to his bid for the period of up to four weeks. If bidding is made by phone or writing, lots will be dispatched to the bidder at his cost and his risk, if not a different agreement is made.
7. The sale of auction lots is subject to differential taxation. If we ship lots inside the EC, the buyer shall pay a buyers premium of 25 % of the hammer price and a lot fee of 3,- EUR per lot (both including VAT), also costs of shipping and insurance. If we ship lots to a country outside the EC, the buyer shall pay a buyers premium of 21 % of the hammer price and a lot fee a 3,- EUR per lot, also costs of shipping and insurance. If the goods are exported outside the EC by the buyer himself, it may be possible to refund VAT. For gold coins that are exempt from VAT, the buyer shall pay a buyers premium of 21 % of the hammer price and a lot fee a 3,- EUR per lot, also costs of shipping and insurance. Lots marked with a ° after the lot number come from consignors outside the EU. Insofar as these lots are delivered within the EU, 7% import duty will be charged on the hammer price.
8. Purchase price and commissions are payable at once by floor bidders. External bidders must pay the auction bill on receipt. The bidder for a third-party will be held liable as a primary obligor along with the third-party. The purchaser has the right to receive the lots just after payment is made.
9. Any amounts not received by the auctioneer within 15 days after the auction or receipt of the auction bill, will incur 1% interest for every new month. If the purchaser refuses to pay the lot(s) or if any payment is not settled within a fixed time period, the auctioneer may demand the non-performance. Pricing agreements between bidders are forbidden and will lead to exclusion from the auction. A contractual penalty of 10.000,- EUR for each case of price agreements has to be paid. A compensation may also apply.
10. The bidder agrees for lots with NS-Signs, not to use them in any way for propagandistic purposes (§ 86 StGB).
11. These conditions are valid for the sale after the auction. The § 312d BGB will not be used.
12. Bonn will be named as the court of jurisdiction. The contract of auction is subject to German law only.
13. In the case that any of the above stipulations become void in part or in whole, all other stipulations remain valid.
14. The european commission provides a platform for online dispute resolution (OS) which is accessible at <https://ec.europa.eu/consumers/odr/>. We are not obligated and do not participate voluntarily in a dispute resolution process.

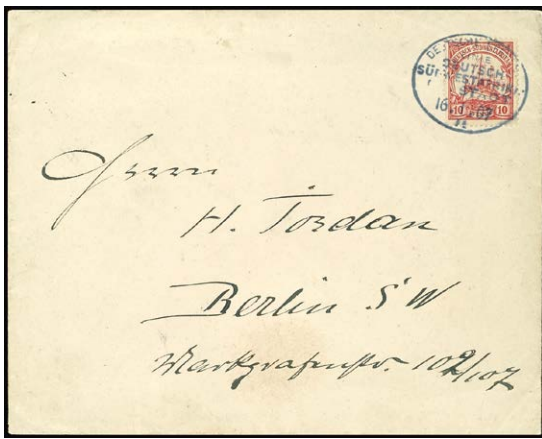

1994 2000,—



2010 120,—



2128 80,—



2129 70,—



2132 80,—



2134 70,—

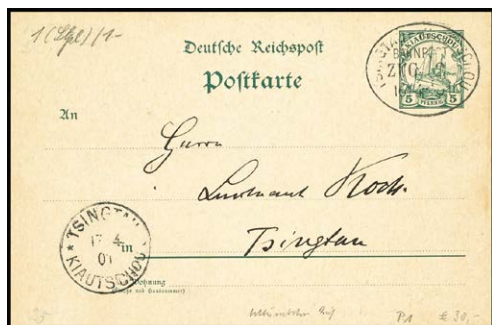

2135 70,—



2190 800,—



2119 80,—

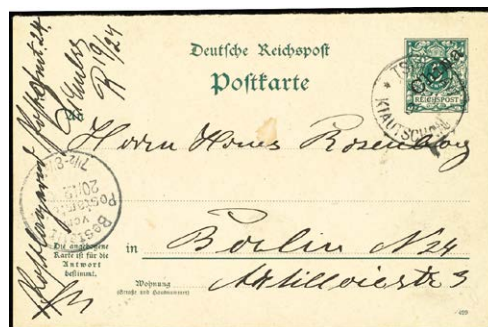

2127 250,—



2192 50,—



2034 40,—



2036 150,—



2093 60,—



2101 50,—



2080 8000,—

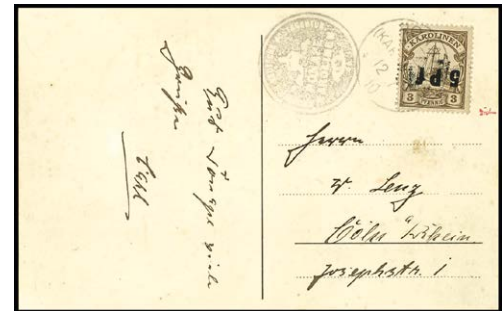

2081 2000,—



2397 350,—



2613 250,—



2090 150,—

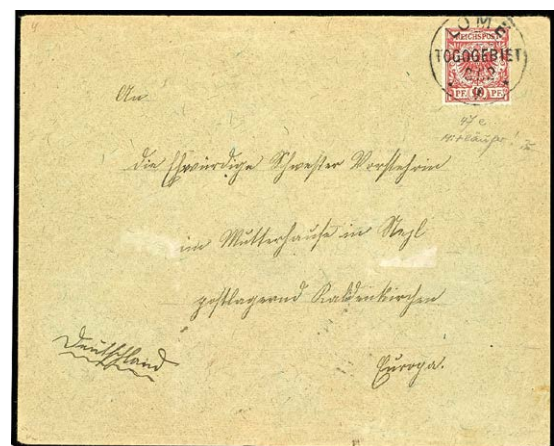

2228 450,—



2396 500,—



2541 300,—



2621 300,—



2758 100,—

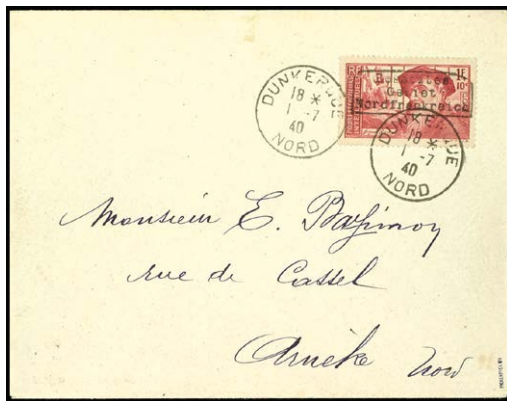

2623 400,—



2733 500,—



2624 170,—



2771 1400,—



2707 60,—

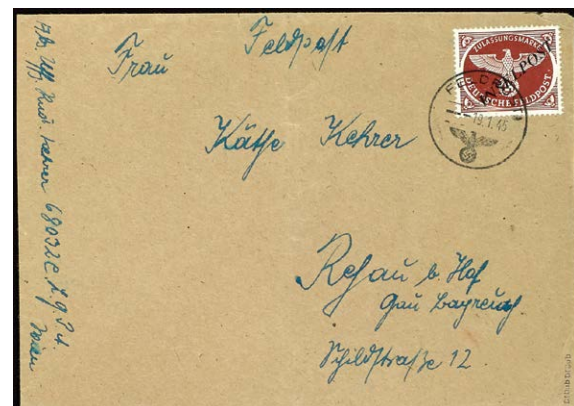

2776 1500,—



2654 120,—



2656 100,—

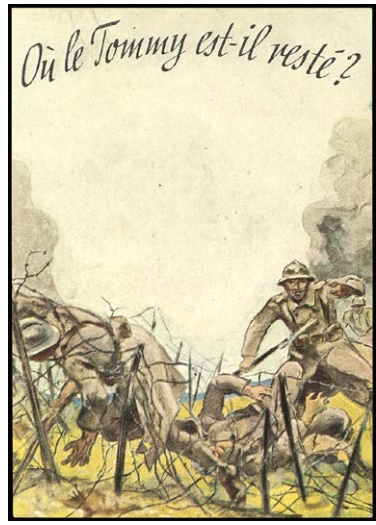

2787 300,—



2801 700,—

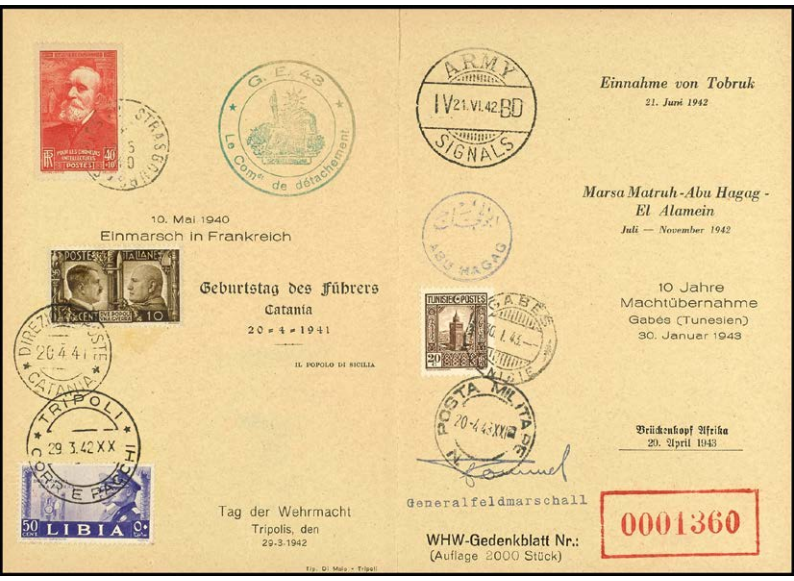

2782 200,—



2652 120,—



2905 300,—



2653 120,—



2997 350,—



3218 150,—



3222 1000,—



3094 300,—



3657 1500,—

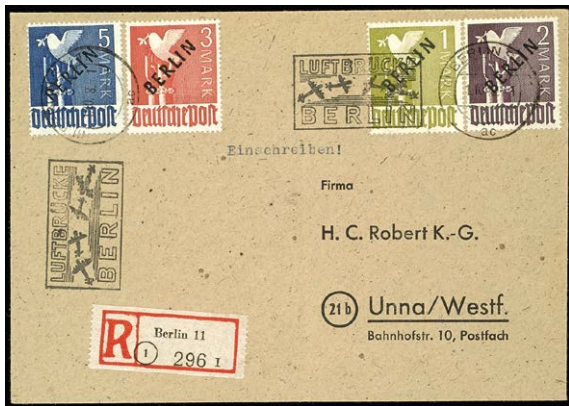

3200 700,—



3689 100,—



3408 600,—



3602 450,—



3458 100,—

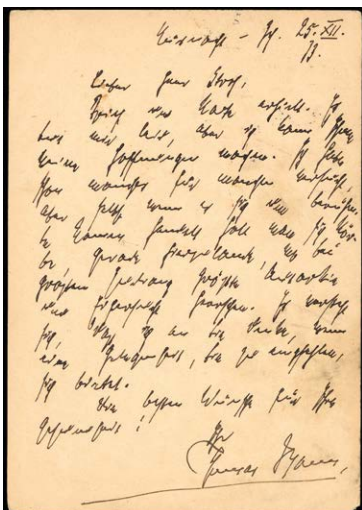

3785



2000,—



3215 200,—



526 500,—



2493 1400,—

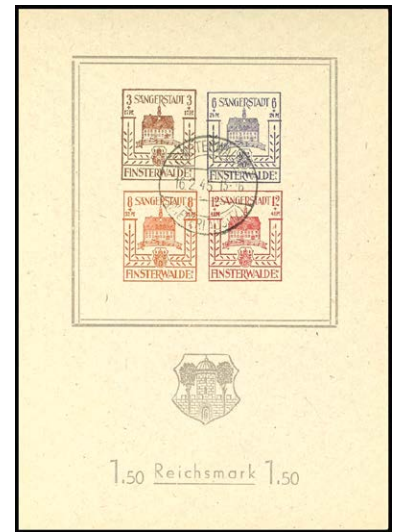

2867 1600,—



2580 300,—



2508 1500,—



3611 900,—

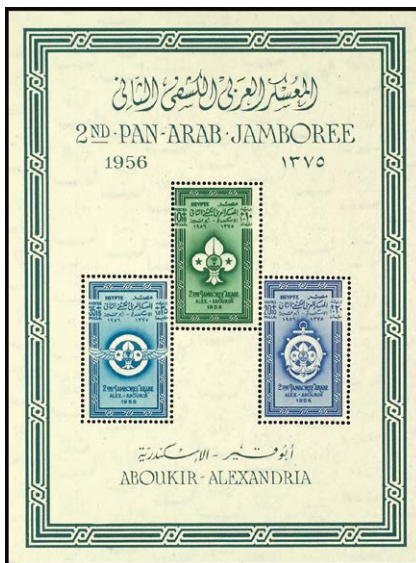

3725 1500,—

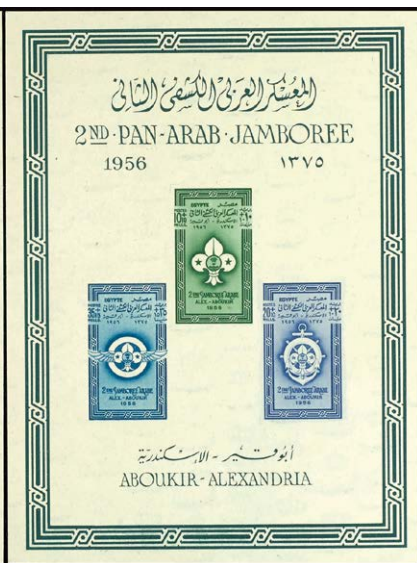

3091 350,—



3093 350,—



3258 600,—

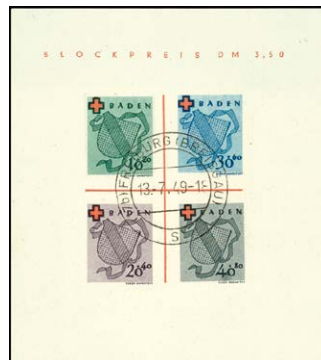

3259 450,—



3560 700,—



3256 120,—



3221 500,—

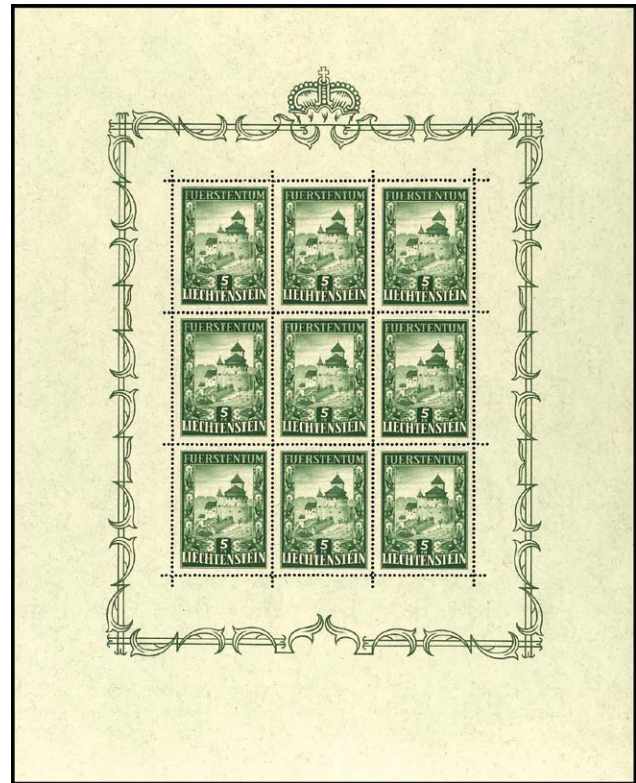

3565 500,—



2657

3000,—



3619

600,—



1548

1800,—



3175

700,—



3183

6000,—



63



65



185



230



36



48



66



68



73



74



94



102



119



124



183



238



226



258



283



288



291



305



314



302



315



320



344



347



354



325



362



365



375



385



390



400



403



404



410



412



417



421



430



447



456



479



490



499



440



467



469



411



414



419



433



448



450



452



463



471



473



475



477



416



553



486



487



494



485



528



549



563



564



415



561



565



478



496



546



573



560



571



583



619



579



637



1229



1231



545



554



574



1228



638



715



1230



1232



1235



1227



600



1241



1251



1324



566



567



623



1226



1236



606



618



641



644



646



648



651



653



1290



1327



1242



659



661



662



665



1336



1337



1364



639



1253

1266

1267

1277

1278

1280



1259

1281

1282

1285

1305

1333



1351



1334



1332



1339



1346

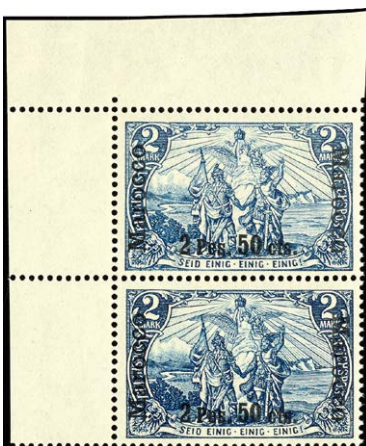

1340



1377



1357



1353



1359



1287



1304



1386



1299



1300



1361



1365



1371



1378



1389



1387



1397



1404



1413



1426



1392



1393



1399



1406



1461



1464



1468



1469



1470



1471



1474



1475



1476



1394



1415



1395



1402



1407



1412



1430



1423



1441



1487



1495



1504



1505



1479



1500



1501



1502



1499



1493



1436



1403



1535



1591



1595



1624



1587



1435



1640



1607



1518



1428



1510



1625



1541



1551



1532



1605



1422



1508



1552



1597



1492



1506



1507



1646



1669



1512



1513



1516



1527



1531



1557



1561



1603



1621



1623



1629



1630



1632



1643



1647



1573



1574



1586



1633



1634



1636



1695



1715



1718



1758



1782



1729



1803



1816



1824



1829



1833



1837



1641



1642



1667



1783



1652



1765



1780



1731



1799



1688



2073



1736



1792



1730



1787



1933



1822



1744



1807



2150



1786



1798



1755



1756



1760



1830



1957



1805



1907



1909



1977



1868



1840



1850



1860



1863



2012



2015



1930



1931



1937



1974



2057



1938



1940



1861



1972



1806



1935



1976



2198



2085



2058



2084



1800



2188



2054



2124



1778



1917



1832

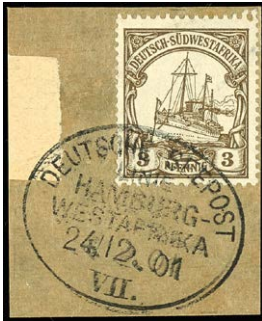

1982



1801



1828



2083



1910

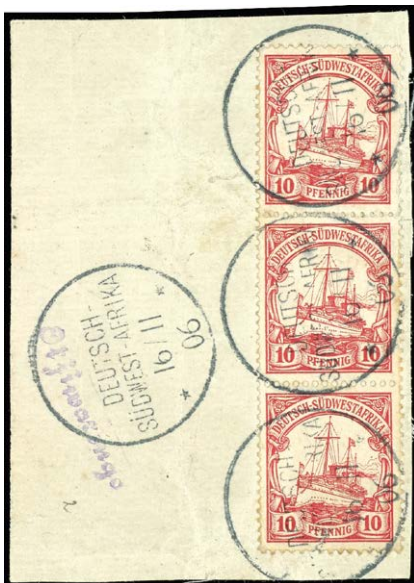

1941



2008



1879



1838



1986



1983



1987

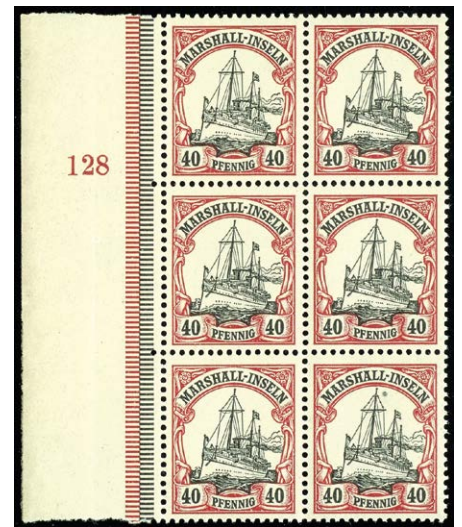

2185



1817



1953



1968



2088



2053



2062



2069



2070



2071



2098



2103



2116

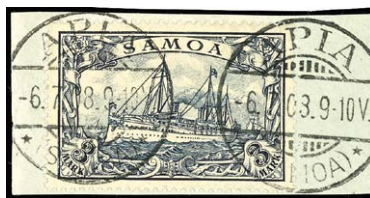

2208



2011



2136



2142



2144



2157



2067



2117



2092



2137



2164



2186



2187



2203



2234



2240

Farbabbildungen



1984



2131



2194



2277



2299



2180



2247



2249



2264



2197



2252



2253



2254



2255



2256



2258



2259



2216



2217



2293



2319



2320



2265



2296



2297



2298



2336



2337



2335



2343



2350



2338



2339



2340



2344



2347



2392



2317



2318



2316



2349



2356



2352



2229



2351



2400



2368



2230



2500



2357



2301





2591



2502

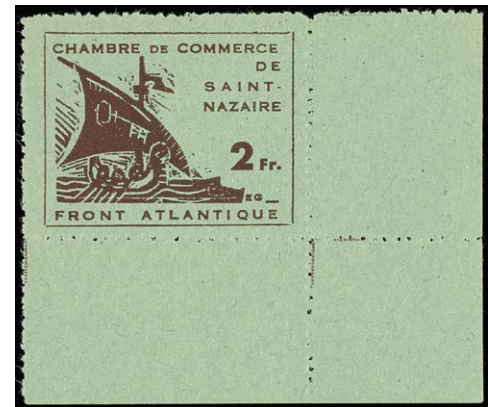

2645



2589



2684



2578



2604



2601



2639



2605



2590



2803





2793



2795



2745



2752



2813



2736



2710



2774



2788



2789



2794



2792



2804



2834



2827



2833



2791



2814



2843



2845



2846



2809



2829



2849



2852



2853



2851



2854



2859



2832



2837



2887



2911



2930



2941



2855



2860



2939



2893

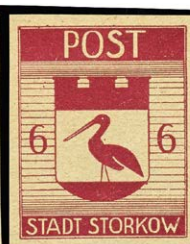
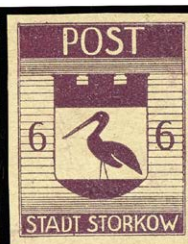

2932



Farbabbildungen



3040



3057



3058



3062



3065



3122



3084



3115



3165



3195



3196



3179



3190



3192



3204



3178



3198



3313



3205



3206



3207



3208



3217



3131



3188



3353



3213



3379



3082



3107



3347



3380



3201



3414



3135



3133



3303



3310



3390



3164



3262



3272



3343



3308



3404



3123



3197



3520



3521



3418



3523



3524



3525



3495



3510



3297



3355



3362



3368



3417



3382



3406



3437



3444



3481



3284



3314



3412



3415

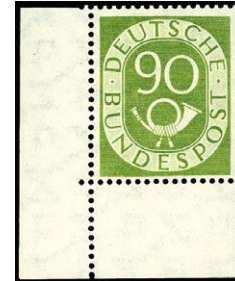

3419



3410



3405



3448



3715



3482



3513



3530



3536



3564



3617



3537



3625



3526

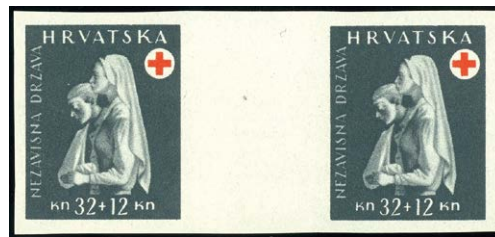

3539



3580



3631



3535



3636



3622



3641



3623



3642



3624



3643



3534





21 800,—



41 60,—



127 130,—



60 140,—

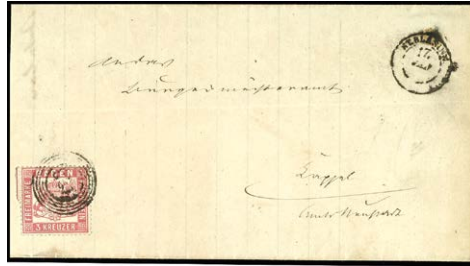

62 120,—



67 400,—



44 140,—



128 300,—



175 70,—



202 170,—



221 40,—



207 80,—



210 80,—



218 70,—



219 120,—



231 130,—



234 250,—



254 80,—



147

3000,—

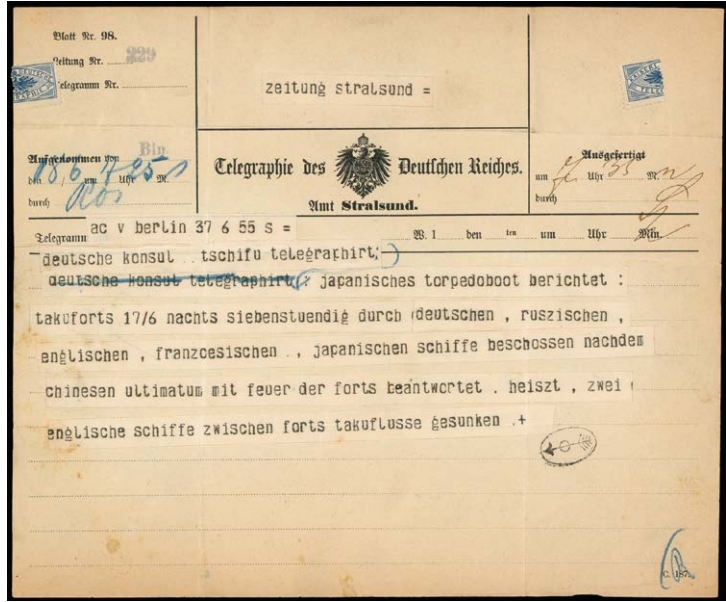

402

1000,—



206

60,—

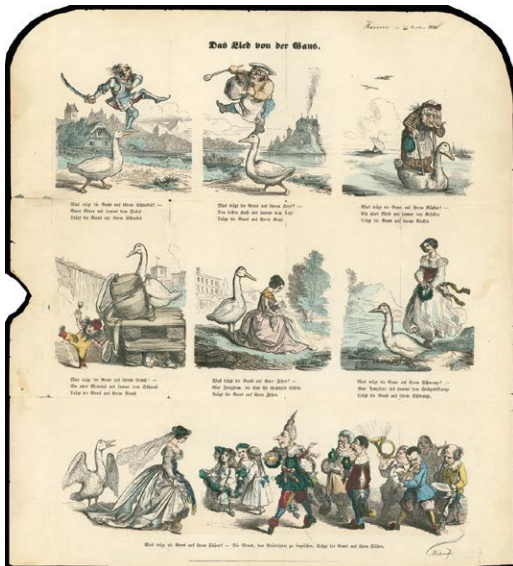

179

2500,—



217

60,—



216

80,—



222

200,—



223

3500,—

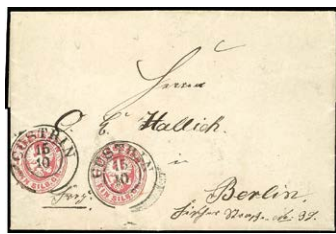

237

80,—



281

80,—



255

80,—



328

500,—



524 150,—



555 1500,—



233 170,—



239 250,—



511 90,—



282 60,—



327 500,—



295 80,—



523 100,—



536 100,—



580 250,—



537 240,—



547 160,—



599 220,—



550 100,—



418 65,—



509 90,—



518 400,—



522 400,—



534 280,—



548 130,—



767 90,—



776 95,—



284 110,—



755 700,—



812 700,—



738 300,—



816 800,—



817 800,—



730 350,—



851 3000,—



793 1600,—



728 1000,—



624

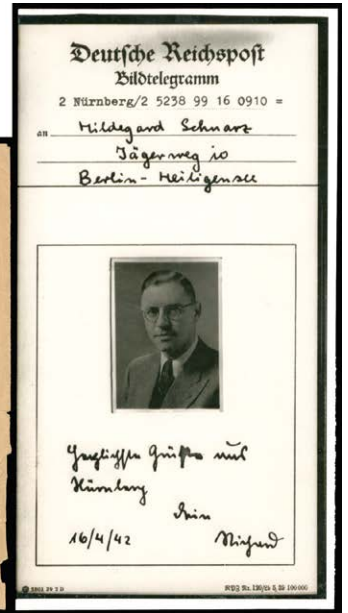

1200,—



757 90,—



758 95,—



739 250,—



775 110,—



847 1500,—



883 160,—



853 800,—



780 90,—



852 250,—



256 80,—



1309 200,—



1308 250,—



1481 100,—



768 500,—



799 300,—

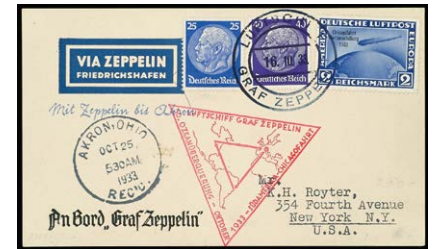

841 90,—



1239 180,—

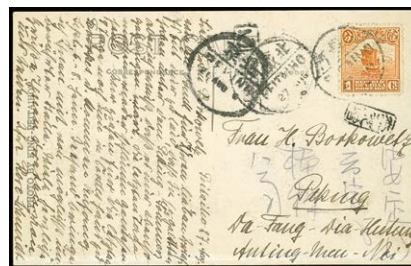

1244 100,—



1245 80,—

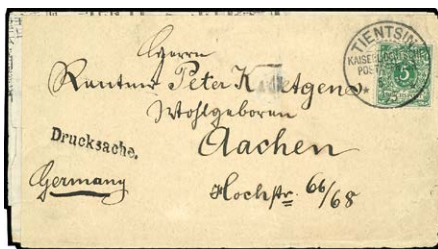

1237 90,—



1420 150,—



1320 120,—



1246 60,—



1841 150,—



1249 80,—



874 7500,—



1528 2000,—



1439 60,—



1419 120,—



1418 80,—

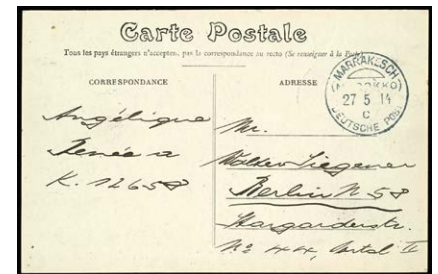

1431 70,—



1438 90,—

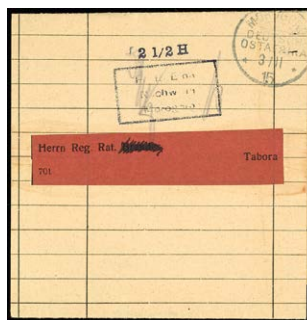

1767 70,—



1484 150,—



1562 300,—



1571 100,—



1613 130,—



1659 300,—



1668 50,—



1685 50,—



1598 250,—

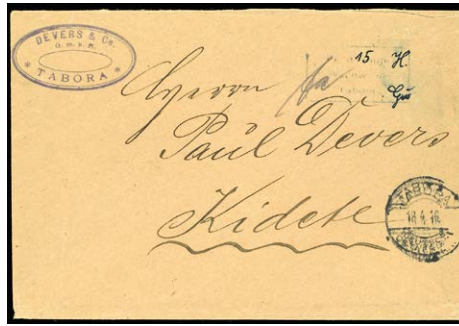

1768 170,—

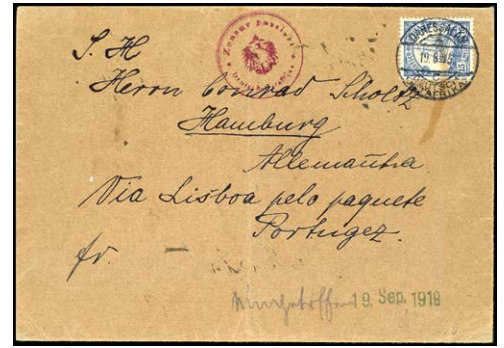

1644 120,—



1692 80,—



1732 100,—



1766 120,—

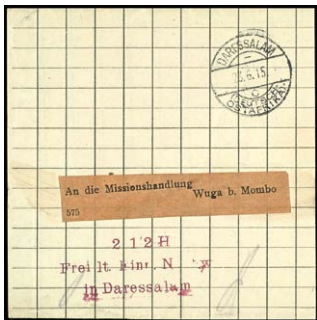

1770 80,—

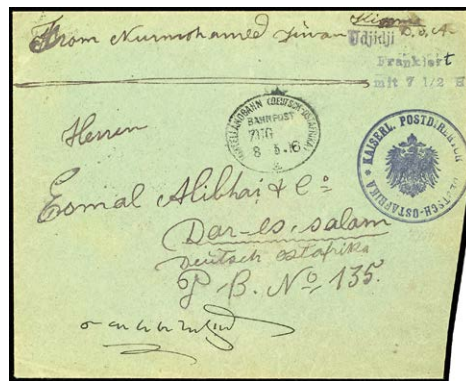

1771 130,—



1772 120,—

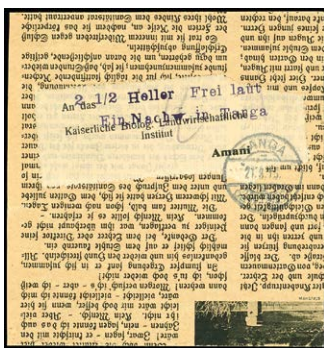

1769 100,—



1774 150,—

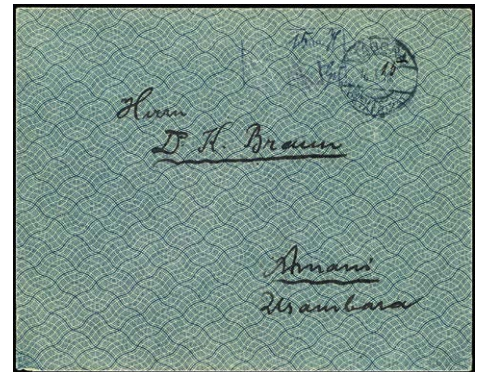

1775 250,—



1989 250,—



1992 250,—

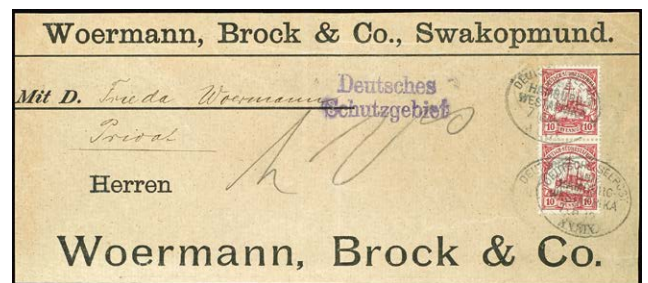

1997 200,—



1843

130,—



1852

800,—

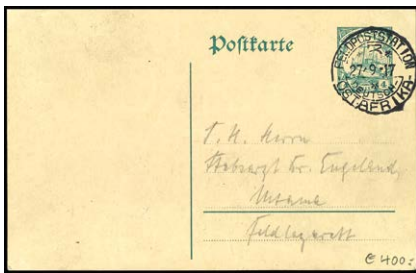

1779

500,—



1785

100,—



1789

60,—



1963

90,—



2000

150,—



2133

120,—

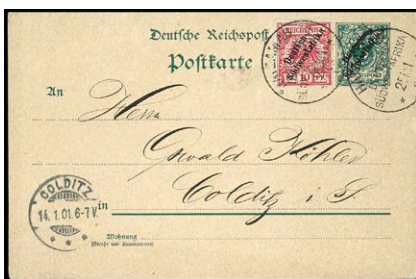

1887

150,—



1908

160,—



2005

100,—



2002

120,—



2542

500,—



2579

300,—



2086 75,—

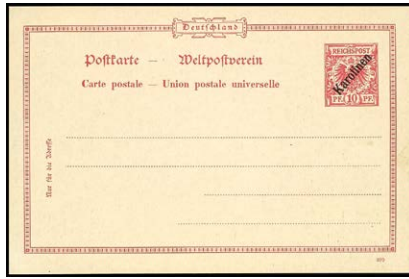

2087 75,—

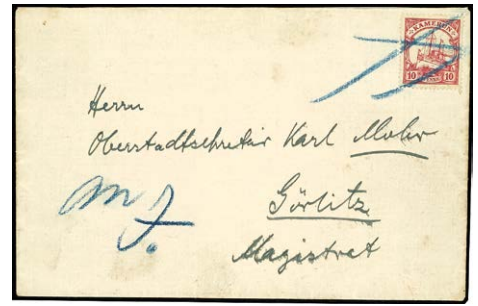

2030 200,—



2126 100,—



2221 400,—



2274 80,—



2222 500,—



2238 750,—



2512 80,—



2100 100,—



2524 100,—



2125 130,—



2226 400,—



1883 150,—



2261 400,—



2021 2000,—



2022 2000,—



2225 1800,—



2570 220,—

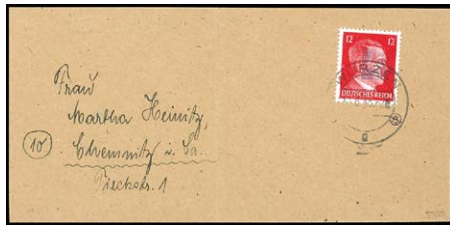

2940 240,—



2588 500,—

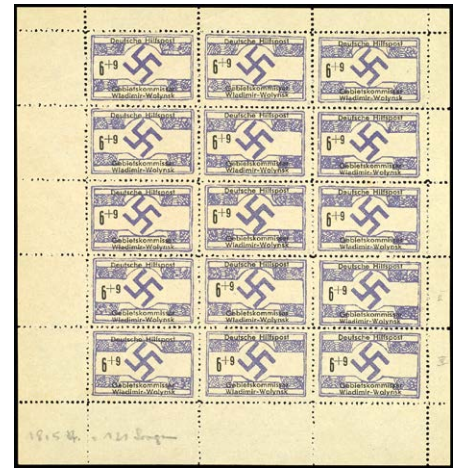

2741 1000,—



2594 400,—



2597 600,—



2607 500,—



2615 350,—



2616 350,—



2619 350,—



2620 500,—



2622 400,—



2640 600,—



2641 200,—



2648 150,—

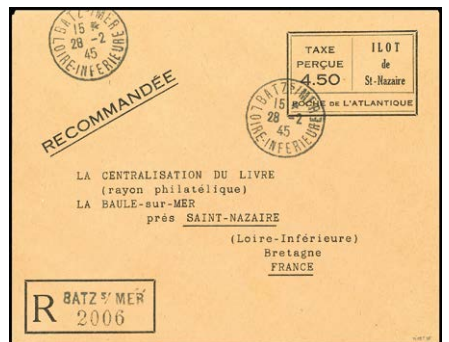

2649 150,—



2872 100,—



2783 900,—



2772 500,—

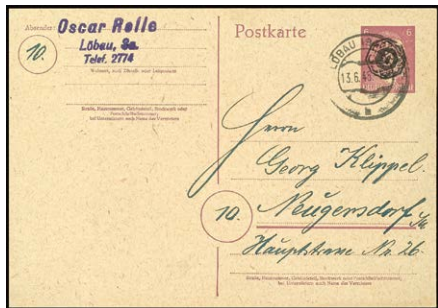

2890 100,—



3066 150,—

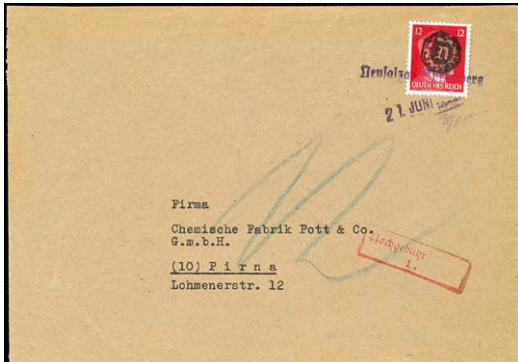

2895 130,—



2896 100,—

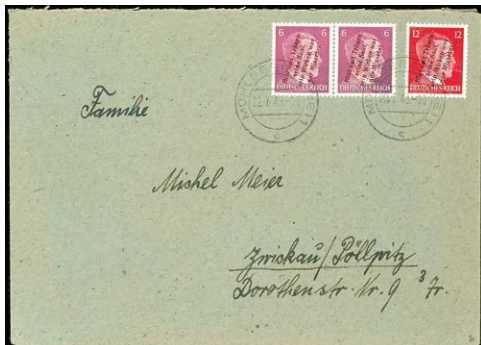

2906 200,—

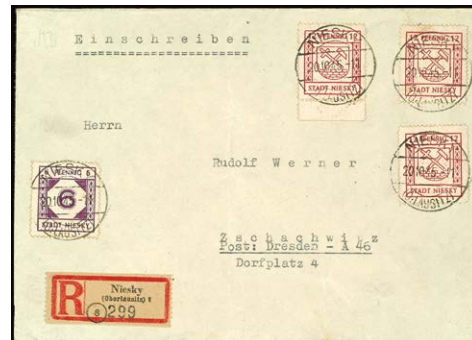

2919 150,—



3033 150,—



3076 120,—

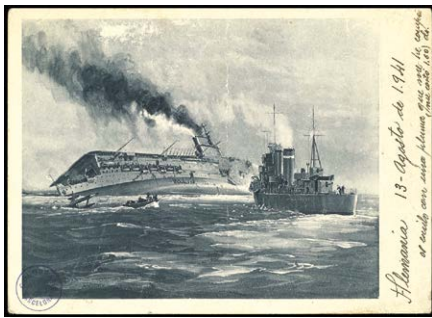

2768

100,—



3077

120,—



3080

130,—



3110

100,—



3154

70,—



3242

80,—



3162

120,—



3174

120,—



2770

100,—



3211

150,—



3223

1800,—



3106

500,—



3235

80,—



3276

80,—



3396

70,—



3092 120,—



3387 220,—



3426 120,—



3224 400,—



3533 200,—



3264 450,—



3467 100,—



3587 100,—



3436 70,—



3576 90,—



3581 100,—

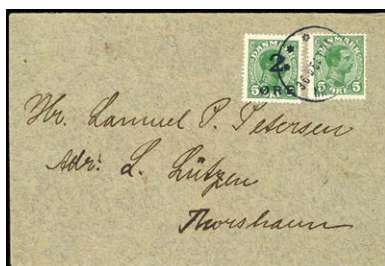

3474 200,—



3653 350,—



3646 150,—



3675 300,—



3471 250,—



3713 180,—



445 60 Pfennig Germania oliv, Steindruck ohne Wasserzeichen, Linienzählung L 13, 5.000,—
sog. Kölner-Postfälschung (Mi. 147Pfä), zwei Exemplare als portogerechte Frankatur.
Es sind nur fünf solcher Belege bekannt! Fotoatteste Dr. Oechsner BPP und Tworek BPP (2022)

Abbildung 90%



2730 1.200,—

1 Rbl. auf 10 Kop. Ganzsachenkarte, Aufdruck mit amtlicher Nachmalung, Mi. P11N, gefälligkeitsgestempelt, amtliche Nachmalungen des Aufdruckes kommen bei den Ganzsachenkarten nur selten vor und sind nur in wenigen Exemplaren bekannt – Fotoattest Walter Zirath BPP (2011): »Die Erhaltung ist einwandfrei.«

Abbildung 90%



3687 1865, 12 Cs. »Isabella II.« blau/rosa, Abart 1.500,—
»kopfstehender Rahmen«, Mi. 63I, ganz große Seltenheit,
Fotoattest Comex, Provenienz 287. Köhler Auktion 1995

Abbildung 90%



2166
1/6IU **



Dr. Reinhard Fischer

Auktions- und Handelshaus für Briefmarken und Münzen e.K. • Joachimstraße 7 • 53113 Bonn
 www.reinhardfisherauktionen.de • E-Mail: info@briefmarkenauktion.net
 Telefon: 0 228 - 180 318 81 • Fax: 0 228 - 213 381



95
11a



177



562
538y **



2107
Kiatschou 4 *



2529
20b



2902
A26/F26 **



2329
12FDD **



3629



427



2333
15FDD **